



ΜΥΤΙΛΗΝΗ 11-7-2025

ΑΝΑΠΤ/ΚΟΣ ΟΡΓΑΝΙΣΜΟΣ ΤΟΠ. ΑΥΤΟΔ/ΣΗΣ
ΑΝΑΠΤΥΞΙΑΚΗ ΒΟΡΕΙΟΥ ΑΙΓΑΙΟΥ ΑΑΕ/ΟΤΑ
ΑΝΑΠΤΥΞΙΑΚΗ ΒΟΡΕΙΟΥ ΑΙΓΑΙΟΥ ΑΑΕ/ΟΤΑ
ΑΦΜ: 801803030 - ΓΕΜΗ: 163631142000
ΤΗΛ: 2251352101 – ΚΙΝ: 6944747009
anptyxiakivoreioaigaio@gmail.com

ΕΡΓΟ: Αποκατάσταση ζημιών
οδού Εφταλούς

ΤΕΧΝΙΚΗ ΠΕΡΙΓΡΑΦΗ

Το έργο αφορά την αποκατάσταση των ζημιών και καταστροφών που υπέστη η παραλιακή ασφαλτική οδός της Εφταλούς στο σημείο που διέρχεται δίπλα από τη θάλασσα.

Από το κυματισμό καθώς είναι εκτεθειμένη σε βόρειους ανέμους έχει υποσκαφθεί η θεμελίωση της οδού και το έξαλλο τοίχιο εγκυβωτισμού της. Η οδός στο σημείο αυτό έχει υποστεί καθίζηση σε πλάτος έως και τρία μέτρα και έχει ρηγματωθεί σε μήκος 120 μέτρων.

Οι εργασίες θα γίνουν σε μήκος 120 μέτρων, ως εξής:

Εκσκαφή εσωτερικά το τοιχίου σε πλάτος έως 3,00 μέτρα και ύψος έως 3.00 μέτρα ανάλογα με τις επιτόπου συνθήκες.

Θα γίνει υποθεμελίωση του υφιστάμενου τοιχίου και θεμελίωση της βάσης του δρόμου ώστε να εμποδιστεί η διάβρωση και υποσκαφή που δημιουργεί το θαλάσσιο νερό με τον κυματισμό. Επί της υποθεμελίωσης θα κατασκευαστεί λιθόδεμα έως την βάση οδοστρωσίας. Στην επιφάνεια θα γίνει οδοστρωσία και ασφαλτόστρωση σε συνάφεια με τον υπάρχοντα δρόμο.

Οι ιδιωτικές κάθετες παροχετεύσεις όμβριων θα επανατοποθετηθούν όπου υφίστανται.

Εξωτερικά του τοιχίου θα γίνει περιορισμένη εκσκαφή για την απομάκρυνση των εναποθέσεων φερτών υλικών και την ομαλοποίηση του πυθμένα και θα τοποθετηθούν ογκόλιθοι προστασίας 0,2 έως 1,5 ton καθόσον οι προηγούμενοι έχουν παρασυρθεί από τον κυματισμό λόγω της έκθεσης του σημείου σε βόρειους ανέμους και μετεωρολογική παλίρροια.

Οι επεμβάσεις και οι εργασίες θα γίνουν τμηματικά με προσοχή λόγω του κινδύνου ανατροπής η κατάρρευσης του τοιχίου και του υπόλοιπου δρόμου και της κυκλοφορίας αυτοκινήτων στο υπόλοιπο τμήμα του.

Οι εργασίες που θα εκτελεσθούν περιλαμβάνονται αναλυτικά καθ' είδος και ποσότητα στο Τεύχος Προϋπολογισμού Μελέτης. Η Διευθύνουσα το έργο Υπηρεσία με ειδικές εντολές της προς τον Ανάδοχο του έργου, θα καθορίζει τις θέσεις εκτέλεσης των εργασιών και θα παρέχει περισσότερες λεπτομέρειες και τις απαιτούμενες διευκρινήσεις, οδηγίες, κατασκευαστικά σχέδια κ.λ.π.

Το κονδύλιο των 7.000,00 ΕΥΡΩ θα χρησιμοποιηθεί για απολογιστικές εργασίες ήτοι για τις συμπληρωματικές εργασίες που θα απαιτηθούν καυτά την κατασκευή του έργου (καθαρισμοί, προσβάσεις κυκλοφορίας διαμόρφωση ακτής έδρασης, αναβαθμίδων και απομάκρυνση των μπαζών εκσκαφών κατά την τοποθέτηση της βραχοπροστασίας.

Ψηφιακή Βεβαίωση Εγγράφου

Μπορείτε να ελέγξετε την ισχύ του εγγράφου
σκανάροντας το QR code ή εισάγοντας τον κωδικό
στο docs.gov.gr/validate



Κωδικός εγγράφου: ZnYiVeXoGJnBUJUSraXX-w

: 1/137

Οι λειτουργικές δαπάνες του Αναπτυξιακού Οργανισμού Επίβλεψη, επιμετρήσεις, πιστοποιήσεις και παράλαβες υλοποίησης έργου ανέρχονται στο 4% του προϋπολογισμού του έργου ήτοι 18.600,00 ευρώ.

Η ανάγκη διατήρησης της διέλευσης οχημάτων στη Δημοτική οδό κατά τη διάρκεια εκτέλεσης των εργασιών συνεπάγεται την υποχρέωση του αναδόχου να προγραμματίζει τις επί μέρους εργασίες έτσι ώστε να μη διακόπτει αυτή, καθώς επίσης να διατηρεί τη βατότητα της οδού σε καλή κατάσταση σ' όλη τη χρονική περίοδο εκτέλεσης των εργασιών. Η σήμανση των εκτελούμενων εργασιών ανήκει στην αποκλειστική ευθύνη του Αναδόχου.

Οι τιμές μονάδος του Τιμολογίου της Μελέτης θα ισχύουν ανεξάρτητα από τη θέση παραγωγής ή προμήθειας των ενσωματωμένων στο έργο υλικών και ανεξάρτητα από οποιαδήποτε αλλαγή κατά την διάρκεια εκτέλεσης του έργου των δεδομένων που είχε υπόψιν του ο Ανάδοχος κατά την κατάρτιση και επίδοση της προσφοράς του. Επίσης ισχύουν ανεξάρτητα από μικρή ή μεγάλη ποσότητα εκτελούμενων εργασιών.

Η ανάληψη της κατασκευής του έργου από τον Ανάδοχο αποτελεί αμάχητο τεκμήριο ότι αυτός, έλαβε γνώση και γνωρίζει άριστα τις τοπικές συνθήκες εκτέλεσης του έργου, ότι τις αποδέχεται χωρίς επιφύλαξη, ότι δεν θα δικαιούται να επικαλεσθεί λόγους έλλειψης υλικών για να δικαιολογήσει τυχόν καθυστέρηση των εργασιών και ότι αποδέχεται την ισχύ των συμβατικών τιμών ανεξάρτητα από τις τυχόν δυσκολίες και ειδικές συνθήκες που θα παρουσιαστούν κατά την εκτέλεση του έργου.

Οι παραπάνω εργασίες αναφέρονται ενδεικτικά, χωρίς να αποκλείεται και η εκτέλεση άλλων εργασιών, μη ρητά αναφερομένων παραπάνω, οι οποίες θα κριθούν αναγκαίες από την Υπηρεσία, κατόπιν νέας εντολής της Υπηρεσίας στον ανάδοχο κατά την εκτέλεση του έργου. Επίσης είναι δυνατόν για την αντιμετώπιση επείγουσας ή επικίνδυνης κατάστασης η άσημων καιρικών συνθηκών να δοθεί προφορική ή γραπτή εντολή για εκτέλεση εργασίας και σε άλλο τμήμα της οδού που γίνεται η επέμβαση και το οποίο δεν αναφέρεται ανωτέρω στην Τεχνική Περιγραφή.

Ψηφιακή Βεβαίωση Εγγράφου

Μπορείτε να ελέγξετε την ισχύ του εγγράφου
σκανάροντας το QR code ή εισάγοντας τον κωδικό
στο docs.gov.gr/validate



<p>ΓΙΑ ΤΗ ΣΥΝΤΑΞΗ: Ο ΠΡΟΪΣΤΑΜΕΝΟΣ ΤΗΣ ΤΕΧΝΙΚΗΣ ΥΠΗΡΕΣΙΑΣ</p>	<p>ΗΜΕΡ.: 9-7-2025</p>	<p>ΧΑΡΑΛΑΜΠΟΣ ΣΑΒΒΑΣ ΠΟΛΙΤΙΚΟΣ ΜΗΧΑΝΙΚΟΣ Ε.Μ.Π. ΧΑΡΑΛΑΜΠΟΣ ΣΑΒΒΑΣ ΠΟΛΙΤΙΚΟΣ ΜΗΧΑΝΙΚΟΣ MSc ΠΡΟΪΣΤΑΜΕΝΟΣ ΤΕΧΝΙΚΗΣ ΥΠΗΡΕΣΙΑΣ ΑΝΑΠΤΥΞΙΑΚΟΥ ΟΡΓΑΝΙΣΜΟΥ ΠΕΡΙΦΕΡΕΙΑ ΒΟΡΕΙΟΥ ΑΙΓΑΙΟΥ</p>
<p>ΘΕΩΡΗΣΗ: Ο ΓΕΝΙΚΟΣ ΔΙΕΥΘΥΝΤΗΣ</p>	<p>ΗΜΕΡ.: 9-7-2025</p>	<p>Δημήτρης Ακρίωτης ΠΕ07- Α β' ΔΗΜΗΤΡΗΣ ΑΚΡΙΩΤΗΣ ΠΕ 07 - Α' Β. ΓΕΝΙΚΟΣ Δ/ΝΤΗΣ ΑΝΑΠΤΥΞΙΑΚΟΥ ΟΡΓΑΝΙΣΜΟΥ ΠΕΡΙΦΕΡΕΙΑ ΒΟΡΕΙΟΥ ΑΙΓΑΙΟΥ</p>
<p>ΕΓΚΡΙΣΗ: ΤΟ ΔΙΟΙΚΗΤΙΚΟ ΣΥΜΒΟΥΛΙΟ</p>	<p>ΗΜΕΡ.: 11-7-2025</p>	<p>ΕΓΚΡΙΘΗΚΕ ΜΕ ΤΗΝ ΥΠ' ΑΡΙΘΜΟΝ: 14/2025 ΑΠΟΦΑΣΗ ΤΟΥ Δ.Σ. ΤΟΥ ΑΝΑΠΤΥΞΙΑΚΟΥ ΟΡΓΑΝΙΣΜΟΥ ΑΝΑΠΤΥΞΙΑΚΗ ΒΟΡΕΙΟΥ ΑΙΓΑΙΟΥ Α.Ε. ΑΝΑΠΤΥΞΙΑΚΟΣ ΟΡΓΑΝΙΣΜΟΣ ΤΟΠΙΚΗΣ ΑΥΤΟΔΙΟΙΚΗΣΗΣ Α.Ε. ΠΛ. ΚΩΝΣΤΑΝΤΙΝΟΥΠΟΛΕΩΣ - ΜΥΤΙΛΗΝΗ 81100 ΤΗΛ: 2251352101 ΑΦΜ: 801803030 - ΔΟΥ: ΜΥΤΙΛΗΝΗΣ</p>

Ψηφιακή Βεβαίωση Εγγράφου

Μπορείτε να ελέγξετε την ισχύ του εγγράφου
σκανάροντας το QR code ή εισάγοντας τον κωδικό
στο docs.gov.gr/validate



ΠΡΟΫΠΟΛΟΓΙΣΜΟΣ ΕΡΓΑΣΙΩΝ									
Α/Α	ΕΡΓΑΣΙΑ	Α.Τ	Άρθρο Αναθεώρησης	ΑΡΙΘΜΟΣ ΤΙΜΟΛΟΓΙΟΥ	Μ.Μ.	ΠΟΣΟΤΗΤΑ	ΤΙΜΗ ΜΟΝΑΔΟΣ	ΔΑΠΑΝΗ	ΣΥΝΟΛΙΚΗ ΔΑΠΑΝΗ/ ΟΜΑΔΑ ΕΡΓΑΣΙΩΝ
ΟΜΑΔΑ Α.ΤΕΧΝΙΚΑ-ΟΔΟΠΟΙΑ									
1	Καθαίρεση οπισθίων σκυροδεμάτων	1	ΟΙΚ-2227	A-12	m3	60,00	23,00	1.380,00	
2	Εκκαφή τμηματική μετά προσοχής	2	ΟΙΚ-2135.1	N/ ΟΙΚ 20.27	m3	1.080,00	25,00	27.000,00	
3	Κατασκευή λιθοδέματος	3	ΟΙΚ-3402.1	N.34.01.01	m3	600,00	82,00	49.200,00	
4	Ασφαλτική προεπάλειψη	4	ΟΔΟ-4110	Δ-3	m2	360,00	1,20	432,00	
5	Ασφαλτική στρώση κυκλοφορίας	5	ΟΔΟ-4521B	Δ-8.1	m2	720,00	7,70	5.544,00	
ΑΘΡΟΙΣΜΑ ΟΜΑΔΑ Α.ΤΕΧΝΙΚΑ-ΟΔΟΠΟΙΑ									83.556,00
ΟΜΑΔΑ Β.ΛΙΜΕΝΙΚΑ									
1	Εκκαφή πυθμενος	6	ΛΙΜ-1210	ΛΙΜ 2.05	m3	180,00	23,00	4.140,00	
2	Σκυρόδεμα σε ντουλάπια	7	ΛΙΜ- 4110	ΛΙΜ 6.01.02	m3	180,00	145,00	26.100,00	
3	Φυσικοί ογκόλιθοι εξ' αλιευσεως η λατομείου	8	ΛΙΜ -2320	N/ΛΙΜ 4.08.01	m3	1.800,00	96,50	173.700,00	
ΑΘΡΟΙΣΜΑ ΟΜΑΔΑ Β.ΛΙΜΕΝΙΚΑ									203.940,00
Αθροισμα ομάδων									287.496,00
Προστίθεται ΓΕ & ΟΕ 18%									51.749,28
Σύνολο									339.245,28
Απροβλεπτα 15%									50.886,79
Απολογιστικά									7.000,00
Αναθεώρηση									1.500,41
Γενικό σύνολο									398.632,48
Προστίθεται ΦΠΑ 17%									67.767,52
Συνολική Δαπάνη									466.400,00

Ψηφιακή Βεβαίωση Εγγράφου

Μπορείτε να ελέγξετε την ισχύ του εγγράφου σκανάροντας το QR code ή εισάγοντας τον κωδικό στο docs.gov.gr/validate



ΛΕΙΤΟΥΡΓΙΚΕΣ ΔΑΠΑΝΕΣ ΑΝΑΠΤΥΞΙΑΚΟΥ ΟΡΓΑΝΙΣΜΟΥ			
ΣΤΑΔΙΟ ΕΡΓΑΣΙΑΣ	ΠΕΡΙΓΡΑΦΗ	ΠΟΣΟΣΤΟ (%)	ΚΟΣΤΟΣ
ΣΤΑΔΙΟ Α	Προκαταβολή άνευ αιτιολόγησης για ανάθεση του έργου	40% του 4% της συνολικής αμοιβής	7.440,00 €
ΣΤΑΔΙΟ Β	Επίβλεψη, επιμετρήσεις, πιστοποιήσεις και παράλαβες υλοποίησης έργου.	60%	11.160,00 €
ΣΥΝΟΛΟ		100%	18.600,00 € με Φ.Π.Α.

Ψηφιακή Βεβαίωση Εγγράφου

Μπορείτε να ελέγξετε την ισχύ του εγγράφου σκανάροντας το QR code ή εισάγοντας τον κωδικό στο docs.gov.gr/validate



<p>ΓΙΑ ΤΗ ΣΥΝΤΑΞΗ: Ο ΠΡΟΪΣΤΑΜΕΝΟΣ ΤΗΣ ΤΕΧΝΙΚΗΣ ΥΠΗΡΕΣΙΑΣ</p>	<p>ΗΜΕΡ.: 9-7-2025</p>	<p>ΧΑΡΑΛΑΜΠΟΣ ΣΑΒΒΑΣ ΠΟΛΙΤΙΚΟΣ ΜΗΧΑΝΙΚΟΣ Ε.Μ.Π. ΧΑΡΑΛΑΜΠΟΣ ΣΑΒΒΑΣ ΠΟΛΙΤΙΚΟΣ ΜΗΧΑΝΙΚΟΣ MSc ΠΡΟΪΣΤΑΜΕΝΟΣ ΤΕΧΝΙΚΗΣ ΥΠΗΡΕΣΙΑΣ ΑΝΑΠΤΥΞΙΑΚΟΥ ΟΡΓΑΝΙΣΜΟΥ ΠΕΡΙΦΕΡΕΙΑ ΒΟΡΕΙΟΥ ΑΙΓΑΙΟΥ</p>
<p>ΘΕΩΡΗΣΗ: Ο ΓΕΝΙΚΟΣ ΔΙΕΥΘΥΝΤΗΣ</p>	<p>ΗΜΕΡ.: 9-7-2025</p>	<p>Δημήτρης Ακριώτης ΠΕ07- Α Β΄ ΔΗΜΗΤΡΗΣ ΑΚΡΙΩΤΗΣ ΠΕ 07 - Α΄ Β. ΓΕΝΙΚΟΣ Δ/ΝΤΗΣ ΑΝΑΠΤΥΞΙΑΚΟΥ ΟΡΓΑΝΙΣΜΟΥ ΠΕΡΙΦΕΡΕΙΑ ΒΟΡΕΙΟΥ ΑΙΓΑΙΟΥ</p>
<p>ΕΓΚΡΙΣΗ: ΤΟ ΔΙΟΙΚΗΤΙΚΟ ΣΥΜΒΟΥΛΙΟ</p>	<p>ΗΜΕΡ.: 11-7-2025</p>	<p>ΕΓΚΡΙΘΗΚΕ ΜΕ ΤΗΝ ΥΠ΄ ΑΡΙΘΜΟΝ: 14/2025 ΑΠΟΦΑΣΗ ΤΟΥ Δ.Σ. ΤΟΥ ΑΝΑΠΤΥΞΙΑΚΟΥ ΟΡΓΑΝΙΣΜΟΥ ΑΝΑΠΤΥΞΙΑΚΗ ΒΟΡΕΙΟΥ ΑΙΓΑΙΟΥ Α.Ε. ΑΝΑΠΤΥΞΙΑΚΟΣ ΟΡΓΑΝΙΣΜΟΣ ΤΟΠΙΚΗΣ ΑΥΤΟΔΙΟΙΚΗΣΗΣ Α.Ε. ΠΛ. ΚΩΝΣΤΑΝΤΙΝΟΥΠΟΛΕΩΣ - ΜΥΤΙΛΗΝΗ 81100 ΤΗΛ: 2251352101 ΑΦΜ: 801803030 - ΔΟΥ: ΜΥΤΙΛΗΝΗΣ</p>

Ψηφιακή Βεβαίωση Εγγράφου

Μπορείτε να ελέγξετε την ισχύ του εγγράφου
σκανάροντας το QR code ή εισάγοντας τον κωδικό
στο docs.gov.gr/validate





ΜΥΤΙΛΗΝΗ: 11-7-2025

ΑΝΑΠ/ΚΟΣ ΟΡΓΑΝΙΣΜΟΣ ΤΟΠ. ΑΥΤΟΔ/ΣΗΣ
ΑΝΑΠΤΥΞΙΑΚΗ ΒΟΡΕΙΟΥ ΑΙΓΑΙΟΥ ΑΑΕ/ΟΤΑ
Ν.ΠΑΠΑΝΙΚΟΛΗ 22 ΜΥΤΙΛΗΝΗ 81100
ΑΦΜ: 801803030 - ΓΕΜΗ: 163631142000
ΤΗΛ: 2251352101 – ΚΙΝ: 6944747009
anartyxiakivoreioaigaio@gmail.com

ΕΡΓΟ : ΑΠΟΚΑΤΑΣΤΑΣΗ ΖΗΜΙΩΝ
ΟΔΟΥ ΕΦΤΑΛΟΥΣ

ΤΙΜΟΛΟΓΙΟ ΜΕΛΕΤΗΣ

ΓΕΝΙΚΟΙ ΟΡΟΙ

Αντικείμενο του παρόντος τιμολογίου είναι ο καθορισμός τιμών μονάδος των εργασιών, που είναι απαραίτητες για την έντεχνη ολοκλήρωση του Έργου, όπως προδιαγράφεται στα λοιπά Τεύχη Δημοπράτησης που ορίζονται στη Διακήρυξη.

1. Οι τιμές μονάδας του παρόντος Τιμολογίου αναφέρονται σε μονάδες πλήρως περαιωμένων εργασιών, όπως περιγράφονται αναλυτικά παρακάτω, οι οποίες θα εκτελεστούν στην περιοχή του Έργου. Οι τιμές μονάδος περιλαμβάνουν όλες τις δαπάνες που αναφέρονται στην περιγραφή των εργασιών, καθώς και όσες απαιτούνται για την πλήρη και έντεχνη εκτέλεση των εργασιών, σύμφωνα και με τα λοιπά Τεύχη Δημοπράτησης.

Καμιά αξίωση ή αμφισβήτηση δεν μπορεί να θεμελιωθεί, ως προς το είδος και την απόδοση των μηχανημάτων, τις ειδικότητες και τον αριθμό του εργατοτεχνικού προσωπικού και την δυνατότητα χρησιμοποίησης ή μή μηχανικών μέσων, εκτός αν άλλως ορίζεται στα άρθρα του παρόντος.

Σύμφωνα με τα παραπάνω, με τις τιμές μονάδος του παρόντος Τιμολογίου προκύπτει το προϋπολογιζόμενο άμεσο κόστος του Έργου, δηλαδή το συνολικό κόστος των επί μέρους εργασιών ή λειτουργιών, οι οποίες συνθέτουν το φυσικό αντικείμενο του Έργου. Στις τιμές μονάδος αυτές, ενδεικτικά και όχι περιοριστικά, περιλαμβάνονται τα κάτωθι:

- 1.1 Κάθε είδους επιβάρυνση των ενσωματωμένων υλικών από φόρους, τέλη, δασμούς, έξοδα εκτελωνισμού, ειδικούς φόρους κ.λπ., πλην του Φ.Π.Α. Ο Ανάδοχος δεν απαλλάσσεται από τα τέλη διοδίων των κάθε είδους μεταφορικών του μέσων.
- 1.2 Οι δαπάνες προμηθείας των πάσης φύσεως, ενσωματωμένων και μη, κυρίων και βοηθητικών υλικών, μεταφοράς τους στις θέσεις εκτέλεσης των εργασιών, αποθήκευσης, φύλαξης, επεξεργασίας τους (αν απαιτείται) και προσέγγισής τους, με τις απαιτούμενες φορτοεκφορτώσεις, τις ασφαλίσσεις των μεταφορών, τις σταλίες των μεταφορικών μέσων και τις απαιτούμενες πλάγιες μεταφορές, εκτός των ειδικών περιπτώσεων, που η μεταφορά πληρώνεται ιδιαίτερος με αντίστοιχα άρθρα του Τιμολογίου.

Ψηφιακή Βεβαίωση Εγγράφου

Μπορείτε να ελέγξετε την ισχύ του εγγράφου
σκανάροντας το QR code ή εισάγοντας τον κωδικό
στο docs.gov.gr/validate



Κωδικός εγγράφου: ZnYiVeXoGJnBUJUSraXX-w

: 7/137

Ομοίως οι δαπάνες για την φορτοεκφόρτωση και μεταφορά (με την σταλία μεταφορικών μέσων) των πλεοναζόντων ή/και ακατάλληλων προϊόντων εκσκαφών και λοιπών υλικών, σε κατάλληλους χώρους απόρριψης, λαμβανομένων υπόψη των ισχυόντων Περιβαλλοντικών Όρων, σύμφωνα με την Ε.Σ.Υ. και τους λοιπούς όρους δημοπράτησης.

Το κόστος υποδοχής σε αποδεκτούς χώρους, των αποβλήτων από εκσκαφές, κατασκευές και κατεδαφίσεις (ΑΕΚΚ), όπως αυτά καθορίζονται στην ΚΥΑ 36259/1757/Ε103/2010 (ΦΕΚ 1312Β/2010) και εξειδικεύονται με την Εγκύκλιο αρ. πρωτ. οικ 4834/25-1-2013 του Υπουργείου Περιβάλλοντος Ενέργειας και Κλιματικής Αλλαγής, δεν περιλαμβάνεται στις αντίστοιχες τιμές του τιμολογίου.

Ως «κόστος υποδοχής σε αποδεκτούς χώρους» νοείται το κόστος χρήσης του συγκεκριμένου χώρου από την παράδοση των υλικών αυτών και την επέκεινα διαχείρισή τους.

- 1.3 Οι δαπάνες μισθών, ημερομισθίων, υπερωριών, υπερεργασιών, ασφαλιστικών εισφορών (στο Ι.Κ.Α., σε ασφαλιστικές εταιρείες, ή σε άλλους ημεδαπούς ή/και αλλοδαπούς ασφαλιστικούς οργανισμούς κλπ.), δώρων εορτών, επιδομάτων που καθορίζονται από τις ισχύουσες εκάστοτε Συλλογικές Συμβάσεις Εργασίας (αδείας, οικογενειακού, θέσεως, ανθυγιεινής εργασίας, εξαιρεσίμων αργιών κ.λπ.), νυκτερινής απασχόλησης (πλην των έργων που η εκτέλεσή τους προβλέπεται κατά τις νυκτερινές ώρες και τιμολογούνται ιδιαιτέρως) κ.λπ., του πάσης φύσεως προσωπικού (εργατοτεχνικού όλων των ειδικοτήτων οδηγών και χειριστών οχημάτων και μηχανημάτων, τεχνιτών συνεργείων, επιστημονικού προσωπικού και των επιστατών με εξειδικευμένο αντικείμενο, ημεδαπού ή αλλοδαπού που απασχολείται για την κατασκευή του έργου, επί τόπου ή οπουδήποτε αλλού.
- 1.4 Οι κάθε είδους δαπάνες για την εγκατάσταση, εξοπλισμό και λειτουργία εργοταξιακού εργαστηρίου, εάν προβλέπεται, την λήψη και μεταφορά των δοκιμών και την εκτέλεση ελέγχων και δοκιμών, είτε στο εργοταξιακό εργαστήριο ή σε κρατικό ή σε ιδιωτικό της εγκρίσεως της Υπηρεσίας, σύμφωνα με τους όρους δημοπράτησης.
- 1.5 Οι δαπάνες εγκατάστασης και λειτουργίας μονάδων παραγωγής προκατασκευασμένων στοιχείων, εφ' όσον προβλέπονται από τους όρους δημοπράτησης, συγκροτημάτων παραγωγής θραυστών υλικών (σπαστηροτριβείο), σκυροδέματος, ασφαλτομιγμάτων κ.λπ., στον εργοταξιακό χώρο ή εκτός αυτού.
- Στις δαπάνες αυτές περιλαμβάνονται: η εξασφάλιση του απαιτούμενου χώρου, η κατασκευή των υποδομών, κτιριακών και λοιπών έργων των μονάδων, η εγκατάσταση του απαιτούμενου κατά περίπτωση εξοπλισμού, οι λειτουργικές δαπάνες πάσης φύσεως, οι φορτοεκφορτώσεις και μεταφορές των πρώτων υλών στην μονάδα και των παραγομένων προϊόντων μέχρι τις θέσεις ενσωμάτωσής τους στο Έργο, καθώς και η αποσυναρμολόγηση των εγκαταστάσεων μετά το πέρας των εργασιών, η καθαίρεση των υποδομών τους (βάσεις, τοιχία κλπ κατασκευές από σκυρόδεμα ή οποιοδήποτε άλλο υλικό) και αποκατάστασης του χώρου σε βαθμό αποδεκτό από την Υπηρεσία και σύμφωνα με τους ισχύοντες Περιβαλλοντικούς όρους.
- Οι ως άνω όροι για την αποξήλωση των μονάδων και αποκατάσταση των χώρων έχουν εφαρμογή στις ακόλουθες περιπτώσεις:
- (α) Όταν η εγκατάσταση των μονάδων έχει γίνει σε χώρο που έχει παραχωρηθεί από το Δημόσιο
- (β) Όταν οι μονάδες έχουν ανεγερθεί μεν σε χώρους που έχει εξασφαλίσει ο Ανάδοχος, αλλά έχει δοθεί προσωρινή άδεια εγκατάστασης-λειτουργίας για τις ανάγκες του συγκεκριμένου έργου.
- 1.6 Τα πάσης φύσεως ασφάλιστρα για το προσωπικό του Έργου, τις μεταφορές, τα

Ψηφιακή Βεβαίωση Εγγράφου



Μπορείτε να ελέγξετε την ισχύ του εγγράφου
σκανάροντας το QR code ή εισάγοντας τον κωδικό
στο docs.gov.gr/validate

μεταφορικά μέσα, τα μηχανήματα έργων και τις εγκαταστάσεις,

- 1.7 Οι επιβαρύνσεις από την εκτέλεση των εργασιών υπό ταυτόχρονη διεξαγωγή της κυκλοφορίας και την λήψη των απαιτούμενων προστατευτικών μέτρων, οι δαπάνες των μέτρων προστασίας των όμορων κατασκευών των χώρων εκτέλεσης των εργασιών, της πρόληψης ατυχημάτων εργαζομένων ή τρίτων, της αποφυγής βλαβών σε κινητά ή ακίνητα πράγματα τρίτων, της αποφυγής ρύπανσης ρεμάτων, ποταμών, ακτών κ.λπ., καθώς και οι δαπάνες των μέτρων προστασίας των έργων σε κάθε φάση της κατασκευής τους ανεξαρτήτως της εποχής του έτους (εκσκαφές, θεμελιώσεις, ικριώματα, σκυροδετήσεις κ.λπ.) και μέχρι την οριστική παραλαβή τους.
- 1.8 Οι δαπάνες διεξαγωγής των ελέγχων ποιότητας και οι δαπάνες κατασκευής των πάσης φύσεως "δοκιμαστικών τμημάτων" που προβλέπονται στην Τ.Σ.Υ. και τους λοιπούς όρους δημοπράτησης (μετρήσεις, εργαστηριακοί έλεγχοι και δοκιμές, αξιολογήσεις, χρήση μηχανημάτων, εργασία κ.λπ.)
- 1.9 Οι δαπάνες διάθεσης, προσκόμισης και λειτουργίας του κυρίου και βοηθητικού μηχανικού εξοπλισμού και μέσων (π.χ. ικριωμάτων, εργαλείων) που απαιτούνται για συγκεκριμένες εργασίες/λειτουργίες του έργου, στο πλαίσιο του εγκεκριμένου χρονοδιαγράμματος, στις οποίες περιλαμβάνονται τα μισθώματα, η μεταφορά επί τόπου, η συναρμολόγηση (όταν απαιτείται), η αποθήκευση, η φύλαξη, η ασφάλιση, οι αποδοχές οδηγών, χειριστών, βοηθών και τεχνιτών, τα καύσιμα, τα λιπαντικά και λοιπά αναλώσιμα, τα ανταλλακτικά, οι επισκευές, οι μετακινήσεις στον χώρο του έργου, οι ημεραργίες για οποιαδήποτε αιτία, οι πάσης φύσεως σταλίες και καθυστερήσεις (που δεν οφείλονται σε υπαιτιότητα του Κυρίου του Έργου), η αποσυναρμολόγησή τους (εάν απαιτείται) και η απομάκρυνσή τους από το Έργο.
- Περιλαμβάνονται επίσης οι πάσης φύσεως δαπάνες του εφεδρικού εξοπλισμού που διατηρείται σε ετοιμότητα για την αντιμετώπιση βλαβών ή για οποιαδήποτε άλλη αιτία.
- 1.10 Οι δαπάνες προμηθείας ή παραγωγής, φορτοεκφόρτωσης και μεταφοράς στη θέση ενσωμάτωσης και τυχόν προσωρινών αποθέσεων και επαναφορτώσεων αδρανών υλικών προέλευσης λατομείων, ορυχείων κλπ. πλην των περιπτώσεων που στα οικεία άρθρα του παρόντος Τιμολογίου αναφέρεται ρητά ότι η μεταφορά πληρώνεται ιδιαίτερα (άρθρα που επισημαίνονται με αστερίσκο [*]).
- Περιλαμβάνονται οι δαπάνες πλύσεως, ανάμιξης ή εμπλουτισμού των υλικών, ώστε να ανταποκρίνονται στις προβλεπόμενες από την Μελέτη του Έργου προδιαγραφές, λαμβανομένων υπόψη των σχετικών περιβαλλοντικών όρων
- 1.11 Οι επιβαρύνσεις από καθυστερήσεις, μειωμένη απόδοση και μετακινήσεις μηχανημάτων και προσωπικού που οφείλονται:
- (α) σε εμπόδια στο χώρο εκτέλεσης των εργασιών (αρχαιολογικά ευρήματα, δίκτυα Ο.Κ.Ω. κ.λπ.),
 - (β) στην μη ολοκλήρωση των διαδικασιών απαλλοτρίωσης τμημάτων του χώρου εκτέλεσης των εργασιών (υπό την προϋπόθεση ότι παρέχεται η δυνατότητα τμηματικής εκτέλεσης των εργασιών),
 - (γ) στις τυχόν ιδιαίτερες απαιτήσεις αντιμετώπισης των εμποδίων από τους αρμόδιους για αυτά φορείς (ΥΠ.ΠΟ, Δ.Ε.Η, ΔΕΥΑΧ κ.λπ.),
 - (δ) στην ενδεχόμενη εκτέλεση των εργασιών κατά φάσεις λόγω των ως άνω εμποδίων,
 - (ε) στην διενέργεια των απαιτούμενων μετρήσεων, ελέγχων και ερευνών (τοπογραφικών, εργαστηριακών, γεωτεχνικών κ.α.), καθώς και στις λοιπές υποχρεώσεις του Αναδόχου που προβλέπονται στα τεύχη δημοπράτησης, είτε τα ως άνω αποζημιώνονται ιδιαίτερα είτε είναι ανηγμένα στο ποσοστό Γ.Ε.& Ο.Ε. ή σε άλλα άρθρα του παρόντος Τιμολογίου

Ψηφιακή Βεβαίωση Εγγράφου

Μπορείτε να ελέγξετε την ισχύ του εγγράφου
σκανάροντας το QR code ή εισάγοντας τον κωδικό
στο docs.gov.gr/validate



- (στ) στην λήψη μέτρων για την εξασφάλιση της κυκλοφορίας πεζών και οχημάτων,
- (ζ) σε προσωρινές ή μόνιμες κυκλοφοριακές ρυθμίσεις στην ευρύτερη περιοχή του έργου για οποιαδήποτε αιτία (π.χ. εορτές, εργασίες συντήρησης οδικού δικτύου και υποδομών, βλάβες σε άλλα έργα, εκτέλεση άλλων έργων κλπ.).
- 1.12 Οι δαπάνες λήψης μέτρων για την ομαλή και ασφαλή διακίνηση πεζών και οχημάτων στις θέσεις εκτέλεσης των εργασιών, όπως ενδεικτικά:
- (1) Οι δαπάνες προσωρινών γεφυρώσεων ορυγμάτων πλάτους έως 3,0 m, για την αποκατάσταση της κυκλοφορίας πεζών και οχημάτων, όταν τούτο κρίνεται απαραίτητο από την Υπηρεσία ή τις αρμόδιες Αρχές
- (2) Οι δαπάνες λήψης προστατευτικών μέτρων για την απρόσκοπτη και ασφαλή κυκλοφορία πεζών και οχημάτων στην περίμετρο των χώρων εκτέλεσης των εργασιών, όπου απαιτείται, ήτοι για την περιφράξη των ορυγμάτων και γενικά των χώρων εκτέλεσης εργασιών, την ενημέρωση του κοινού, την σήμανση και φωτεινή σηματοδότηση του εργοταξιακού χώρου (πλην εκείνης που προκύπτει από μελέτη σήμανσης και τιμολογείται ιδιαίτερος), την προσωρινή διευθέτηση και αποκατάσταση της κυκλοφορίας κλπ. καθώς και οι δαπάνες για την απομάκρυνση των παραπάνω προσωρινών κατασκευών και σήμανσης μετά την περαίωση των εργασιών και την πλήρη αποκατάσταση της αρχικής σήμανσης.
- 1.13 Οι δαπάνες των τοπογραφικών εργασιών (αποτυπώσεων, πασσαλώσεων, αναπασσαλώσεων, πύκνωσης τριγωνομετρικού και πολυγωνομετρικού δικτύου, εγκατάστασης χωροσταθμικών αφετηριών κ.λπ.) που απαιτούνται για την χάραξη των επιμέρους στοιχείων του έργου, οι δαπάνες σύνταξης μελετών εφαρμογής (όταν απαιτείται για την προσαρμογή των στοιχείων της οριστικής μελέτης στο ακριβές ανάγλυφο του εδάφους ή υφιστάμενες κατασκευές), κατασκευαστικών σχεδίων και σχεδίων λεπτομερειών, οι δαπάνες ανίχνευσης και εντοπισμού εμποδίων στον χώρο εκτέλεσης του έργου και εκπόνησης μελετών αντιμετώπισης αυτών (λ.χ. υπάρχοντα θεμέλια, υψηλός ορίζοντας υπογείων υδάτων, δίκτυα Οργανισμών Κοινής Ωφελείας [ΟΚΩ]),
- 1.14 Οι δαπάνες αποτύπωσης τεχνικών έργων και λοιπών εγκαταστάσεων που απαντώνται στο χώρο του έργου, οι δαπάνες επαλήθευσης των στοιχείων εδάφους με τοπογραφικές μεθόδους καθώς και οι δαπάνες λήψης επιμετρητικών στοιχείων κατ' αντιπαράσταση με εκπρόσωπο της Υπηρεσίας και σύνταξης των πάσης φύσεως επιμετρητικών σχεδίων, πινάκων και υπολογισμών που θα υποβληθούν στην Υπηρεσία προς έλεγχο.
- 1.15 Η δαπάνη σύνταξης των αναπτυγμάτων και πινάκων οπλισμού σκυροδεμάτων (όταν αυτοί δεν περιλαμβάνονται στη μελέτη).
- 1.16 Οι δαπάνες ενημέρωσης των οριζοντιογραφιών της μελέτης με τα στοιχεία των εντοπιζόμενων με ερευνητικές τομές ή κατά την εκτέλεση των εργασιών δικτύων Ο.Κ.Ω.
- 1.17 Οι δαπάνες των αντλήσεων (πλην των αντλήσεων κατά την κατασκευή τεχνικών εντός κοίτης ποταμών ή στην περίπτωση που δεν υπάρχει δυνατότητα παροχέτευσης προς φυσικό ή τεχνητό αποδέκτη υδάτων) καθώς και των προσωρινών διευθετήσεων για την αντιμετώπιση των επιφανειακών, υπογείων και πηγαίων νερών ώστε να προστατεύονται τόσο τα κατασκευαζόμενα όσο και τα υπάρχοντα έργα και το περιβάλλον γενικότερα, εκτός αν προβλέπεται διαφορετικά στα τεύχη δημοπράτησης.
- 1.18 Οι δαπάνες που απορρέουν από δικαιώματα κατοχυρωμένων μεθόδων και ευρεσιτεχνιών που εφαρμόζονται κατά οποιονδήποτε τρόπο για την έντεχνη εκτέλεση των εργασιών.
- 1.19 Οι δαπάνες διαμόρφωσης προσβάσεων, προσπελάσεων και δαπέδων εργασίας στα

Ψηφιακή Βεβαίωση Εγγράφου

Μπορείτε να ελέγξετε την ισχύ του εγγράφου
σκανάροντας το QR code ή εισάγοντας τον κωδικό
στο docs.gov.gr/validate



διάφορα τμήματα του έργου, και γενικά κάθε βοηθητικής κατασκευής που θα απαιτηθεί σε οποιοδήποτε στάδιο των εργασιών, όταν δεν προβλέπεται ιδιαίτερη επιμέτρηση αυτών στα συμβατικά τεύχη, καθώς και οι δαπάνες αποξήλωσης των προσωρινών κατασκευών και περιβαλλοντικής αποκατάστασης των χώρων (προσβάσεων, προσπελάσεων, δαπέδων εργασίας κ.λπ.) εκτός εάν υπάρχει έγγραφη αποδοχή της Υπηρεσίας για την διατήρησή τους.

- 1.20 Οι δαπάνες για την προστασία και την εξασφάλιση της λειτουργίας των δικτύων Ο.Κ.Ω. που διασχίζουν εγκάρσια τα ορύγματα ή επηρεάζονται τοπικά από τις εκτελούμενες εργασίες, Την αποκλειστική ευθύνη για την πρόκληση ζημιών και φθορών στα δίκτυα αυτά θα φέρει, τόσο αστικά όσο και ποινικά και μέχρι περαίωσης των εργασιών, ο Ανάδοχος του Έργου.
- 1.21 Οι δαπάνες πρόληψης και αποκατάστασης κάθε είδους ζημιάς καθώς και οι αποζημιώσεις για κάθε είδους βλάβη ή μη συνήθη φθορά επί υφισταμένων κατασκευών κατά την εκτέλεση των εργασιών ή την διακίνηση βαρέως εξοπλισμού του Αναδόχου (π.χ. μεταφορικών μέσων μεγάλης χωρητικότητας, ερπυστριοφόρων μηχανημάτων κ.λπ.) που οφείλονται σε μη τήρηση των συμβατικών όρων, των υποδείξεων της Υπηρεσίας, των ισχυουσών διατάξεων και γενικότερα σε υπαιτιότητα του Αναδόχου.
- 1.22 Εφ' όσον δεν προβλέπεται ιδιαίτερη πληρωμή στα συμβατικά τεύχη: Οι πάσης φύσεως δαπάνες για τις εργοταξιακές οδούς που προκύπτουν από τη μεθοδολογία κατασκευής του Αναδόχου και απαιτούνται για την ασφαλή διακίνηση εξοπλισμού και υλικών κατασκευής του Έργου (μίσθωση ή εξασφάλιση δικαιωμάτων διέλευσης από ιδιωτική έκταση, κατασκευή των οδών ή βελτίωση υπαρχουσών, σήμανση, συντήρηση), καθώς και οι δαπάνες εξασφάλισης των αναγκαίων χώρων απόθεσης των πλεοναζόντων ή ακαταλλήλων προϊόντων εκσκαφών (καταβολή τιμήματος προς ιδιοκτήτες, αν απαιτείται, εξασφάλιση σχετικών αδειών, κατασκευή οδών προσπέλασης ή επέκταση ή βελτίωση υπαρχουσών) και η τελική διαμόρφωση των χώρων μετά την περαίωση των εργασιών, σύμφωνα με τους εγκεκριμένους περιβαλλοντικούς όρους.
- 1.23 Οι δαπάνες των προεργασιών στις παλιές ή νέες επιφάνειες οδοστρωμάτων για την εφαρμογή ασφαλικών επιστρώσεων επ' αυτών, όπως π.χ. σκούπισμα, καθαρισμός, δημιουργία οπών αγκύρωσης (πικούνισμα), καθώς και οι δαπάνες μεταφοράς και απόθεσης των προϊόντων που παράγονται ως αποτέλεσμα των παραπάνω εργασιών.
- 1.24 Οι δαπάνες διάνοιξης τομών ή οπών στα τοιχώματα υφισταμένων αγωγών, φρεατίων, τεχνικών έργων κ.λπ., με οποιαδήποτε μέσα, για τη σύνδεση νέων συμβαλλόντων αγωγών, εκτός αν προβλέπεται ιδιαίτερη πληρωμή προς τούτο στα τεύχη δημοπράτησης.
- 1.25 Οι δαπάνες των ειδικών μελετών, που προβλέπεται στα τεύχη δημοπράτησης να εκπονηθούν από τον Ανάδοχο χωρίς ιδιαίτερη αμοιβή, όπως μελέτες σύνθεσης σκυροδεμάτων και ασφαλτομιγμάτων, μελέτες ικριωμάτων κ.λπ.
- 1.26 Οι δαπάνες έκδοσης των απαιτούμενων αδειών εκτέλεσης εργασιών από τις αρμόδιες Αρχές, την Πολεοδομία και τους Οργανισμούς Κοινής Ωφελείας, εκτός αν προβλέπεται ιδιαίτερη πληρωμή προς τούτο στα τεύχη δημοπράτησης.
- 1.27 Οι δαπάνες λήψης μέτρων για την εξασφάλιση της συνεχούς και απρόσκοπτης λειτουργίας των υπαρχόντων στην περιοχή του Έργου δικτύων (δίκτυα ύδρευσης, άρδευσης, αποχέτευσης και αποστράγγισης, τάφροι, διώρυγες, υδατορέματα κ.λπ.), τα οποία επηρεάζονται από την εκτέλεση των εργασιών, και ιδιαίτερα όταν:
- (1) τα δίκτυα είναι σχετικά ανεπαρκή και ευαίσθητα σε δυσμενή μεταχείριση,
 - (2) θα επιβαρυνθεί υπέρμετρα η λειτουργικότητα των δικτύων αν ο Ανάδοχος δεν

Ψηφιακή Βεβαίωση Εγγράφου



Μπορείτε να ελέγξετε την ισχύ του εγγράφου
σκανάροντας το QR code ή εισάγοντας τον κωδικό
στο docs.gov.gr/validate

λάβει μέτρα για να αποτρέψει την είσοδο φερτών υλών από τις χωματοουργικές, κυρίως, ή άλλες εργασίες.

Οι τιμές μονάδας του παρόντος Τιμολογίου προσαυξάνονται κατά το ποσοστό Γενικών Εξόδων (Γ.Ε.) και Οφέλους του Αναδόχου (Ο.Ε.), στο οποίο περιλαμβάνονται οι πάσης φύσεως δαπάνες οι οποίες δεν μπορούν να κατανεμηθούν σε συγκεκριμένες εργασίες αλλά αφορούν συνολικά το κόστος του έργου όπως, κρατήσεις ή υποχρεώσεις αυτού, όπως δαπάνες διοίκησης και επίβλεψης του Έργου, σήμανσης εργοταξίων, φόροι, δασμοί, ασφάλιστρα, τόκοι κεφαλαίων κίνησης, προμήθειες εγγυητικών επιστολών, έξοδα λειτουργίας γραφείων κ.λπ., τα επισφαλή έξοδα πάσης φύσεως καθώς και το προσδοκώμενο κέρδος από την εκτέλεση των εργασιών.

Το ως άνω ποσοστό Γ.Ε. & Ο.Ε., ανέρχεται σε δέκα οκτώ τοις εκατό (18%) του προϋπολογισμού των εργασιών, όπως αυτός προκύπτει βάσει των τιμών του Τιμολογίου Προσφοράς του αναδόχου, σύμφωνα με τις κείμενες διατάξεις, και διακρίνεται σε:

- (α) Σταθερά έξοδα, δηλαδή άπαξ αναλαμβανόμενα κατά τη διάρκεια της σύμβασης, τα οποία περιλαμβάνουν τις δαπάνες:
- (1) Εξασφάλισης και διαρρύθμισης εργοταξιακών χώρων, για την ανέγερση κύριων και βοηθητικών εργοταξιακών εγκαταστάσεων π.χ. γραφείων, εργαστηρίων και λοιπών εγκαταστάσεων του Αναδόχου ή άλλων, εφόσον προβλέπεται στα έγγραφα της σύμβασης.
 - (2) Ανέγερσης κύριων και βοηθητικών εργοταξιακών εγκαταστάσεων του Αναδόχου ή άλλων, εφόσον προβλέπεται στα έγγραφα της σύμβασης.
 - (3) Περιφραξης ή/και διατάξεων επιτήρησης εργοταξιακών εγκαταστάσεων και χώρων εκτέλεσης εργασιών εφόσον προβλέπεται στα έγγραφα της σύμβασης.
 - (4) Εξοπλισμού κύριων και βοηθητικών εργοταξιακών εγκαταστάσεων για τη διασφάλιση λειτουργικής ετοιμότητας, εξασφάλισης ύδρευσης, ηλεκτρικού ρεύματος, τηλεφωνικής σύνδεσης και αποχέτευσης, καθώς και λοιπών απαιτούμενων ευκολιών, σύμφωνα με τους όρους δημοπράτησης.
 - (5) Απομάκρυνσης κύριων και βοηθητικών εργοταξιακών εγκαταστάσεων μετά την περαίωση του έργου, καθώς και οι δαπάνες αποκατάστασης των χώρων κατά τρόπο αποδεκτό και σύμφωνα με τους εγκεκριμένους Περιβαλλοντικούς Όρους.
 - (6) Κινητοποίησης (εισκόμισης στο εργοτάξιο) του απαιτούμενου εξοπλισμού γενικής χρήσης (π.χ. γερανοί, οχήματα μεταφοράς προσωπικού), όπως προβλέπεται στο χρονοδιάγραμμα του έργου και αποκινητοποίησης με το πέρας του προβλεπόμενου χρόνου απασχόλησης.
 - (7) Οι δαπάνες επισκόπησης των μελετών του έργου και τυχόν συμπληρώσεις τροποποιήσεις, εφόσον δεν περιλαμβάνονται στο άμεσο κόστος.
 - (8) Οι δαπάνες συμπλήρωσης των ΣΑΥ/ΦΑΥ (Σχέδιο Ασφάλειας και Υγείας/Φάκελος Ασφάλειας και Υγείας), σύμφωνα με τις κείμενες διατάξεις.
 - (9) Για φόρους.
 - (10) Για εγγυητικές.
 - (11) Ασφάλισης του έργου.
 - (12) Προσυμβατικού σταδίου.
 - (13) Διάθεσης μέσων ατομικής προστασίας.
 - (14) Για επισφαλή έξοδα πάσης φύσεως (π.χ. εξεύρεσης χώρων γραφείων και λοιπών εγκαταστάσεων, χρηματοοικονομικών εξόδων, απαιτήσεως για μελέτες

Ψηφιακή Βεβαίωση Εγγράφου

Μπορείτε να ελέγξετε την ισχύ του εγγράφου
σκανάροντας το QR code ή εισάγοντας τον κωδικό
στο docs.gov.gr/validate



που μπορεί να προκύψουν κατά την πορεία των εργασιών, εκτεταμένες διαφωνίες και απαίτηση ισχυρής νομικής υποστήριξης, απαιτήσεις για μέτρα προστασίας από μη ληφθείσες υπόψη ακραίες επιτόπου συνθήκες, κλοπές μη καλυπτόμενες από ασφάλιση).

(β) Χρονικώς συντηρημένα έξοδα, δηλαδή εξαρτώμενα από τη χρονική διάρκεια της σύμβασης, τα οποία περιλαμβάνουν τις δαπάνες:

- (1) Χρήσεως - λειτουργίας των εργοταξιακών εγκαταστάσεων και ευκολιών (περιλαμβάνει τη χρήση των εγκαταστάσεων και χώρων καθαρών σύμφωνα με τις προβλέψεις των εγκεκριμένων Περιβαλλοντικών Όρων)
- (2) Προσωπικού γενικής επιστάσις και διοίκησης του Αναδόχου και υπό την προϋπόθεση μόνιμης και αποκλειστικής απασχόλησης στο έργο (σε περίπτωση μη μόνιμης και αποκλειστικής απασχόλησης θα λαμβάνεται υπόψη ο χρόνος απασχόλησης και η διαθεσιμότητα στο έργο). Ανηγγεμένες περιλαμβάνονται και οι δαπάνες για προβλεπόμενες νόμιμες αποζημιώσεις. Το επιστημονικό προσωπικό και οι επιστάτες, με εξειδικευμένο αντικείμενο (π.χ. χωματομετρικά, τεχνικά, ασφαλιστικά) δεν περιλαμβάνονται.
- (3) Νομικής υποστήριξης
- (4) Εξωτερικών τεχνικών συμβούλων με ad hoc μετάκληση
- (5) Για την εκτέλεση των καθηκόντων της παραπάνω κατηγορίας προσωπικού π.χ. χρήση αυτοκινήτων
- (6) Λειτουργίας μηχανημάτων γενικής χρήσης π.χ. γερανοί, οχήματα μεταφοράς προσωπικού
- (7) Μετρήσεων γενικών δεικτών και παραμέτρων που προβλέπονται στους εγκεκριμένους περιβαλλοντικούς όρους και λήψη μέτρων για συμμόρφωση προς αυτούς
- (8) Συντήρησης του έργου για τον προβλεπόμενο χρόνο
- (9) Τόκοι κεφαλαίων κίνησης και γενικότερα χρηματοοικονομικό κόστος
- (10) Το αναλογούν, σε σχέση με τη συμμετοχή του στον κύκλο εργασιών της επιχείρησης, κόστος έδρας επιχείρησης ή/και λειτουργίας κοινοπραξίας

Ο Φόρος Προστιθέμενης Αξίας (Φ.Π.Α) επί των λογαριασμών του Αναδόχου βαρύνει τον Κύριο του Έργου.

Εάν προκύψει ανάγκη εκτέλεσης εργασιών που παρουσιάζουν διαφορετικά χαρακτηριστικά έναντι παρεμφερών προς αυτές εργασιών που περιλαμβάνονται στο παρόν Τιμολόγιο, αποδεκτά όμως σύμφωνα με τους όρους δημοπράτησης, ή εργασιών που επιμετρώνται διαφορετικά, οι εργασίες αυτές είναι δυνατόν να αναχθούν σε άρθρα του παρόντος Τιμολογίου με αναγωγή των μεγεθών τους σύμφωνα με το ακόλουθο παράδειγμα:

- (1) Διάτρητοι σωλήνες στραγγιστηρίων, αγωγοί αποχέτευσης ομβρίων και ακαθάρτων από σκυρόδεμα, PVC κ.λπ.

Για ονομαστική διάμετρο D_N χρησιμοποιούμενου σωλήνα διαφορετική από τις αναφερόμενες στα υποάρθρα των αντιστοιχών άρθρων του παρόντος Τιμολογίου και για αντίστοιχο υλικό κατασκευής, κατηγορία αντοχής και μέθοδο προστασίας, θα γίνεται αναγωγή του μήκους του χρησιμοποιούμενου σωλήνα σε μήκος σωλήνα της αμέσως μικρότερης στο παρόν Τιμολόγιο ονομαστικής διαμέτρου, με βάση το λόγο:

$$D_N / D_M$$

Ψηφιακή Βεβαίωση Εγγράφου



Μπορείτε να ελέγξετε την ισχύ του εγγράφου
σκανάροντας το QR code ή εισάγοντας τον κωδικό
στο docs.gov.gr/validate

όπου D_N : Ονομαστική διάμετρος του χρησιμοποιούμενου σωλήνα

D_M : Η αμέσως μικρότερη διάμετρος σωλήνα που περιλαμβάνεται στο παρόν Τιμολόγιο.

Αν δεν υπάρχει μικρότερη διάμετρος ως D_M θα χρησιμοποιείται η αμέσως μεγαλύτερη υπάρχουσα διάμετρος.

(2) Μόρφωση αρμών με προκατασκευασμένες πλάκες τύπου FLEXCELL ή αναλόγου

Για πάχος D_N χρησιμοποιούμενης πλάκας μεγαλύτερο από το πάχος της συμβατικής πλάκας του παρόντος τιμολογίου (12 mm), θα γίνεται αναγωγή της επιφάνειας της χρησιμοποιούμενης πλάκας σε επιφάνεια συμβατικής πλάκας πάχους 12 mm, με βάση το λόγο:

$$D_N / 12$$

όπου D_N : Το πάχος της χρησιμοποιούμενης πλάκας σε mm.

(3) Στεγάνωση αρμών με ταινίες τύπου HYDROFOIL PVC

Για πλάτος B_N χρησιμοποιούμενης ταινίας μεγαλύτερο από το πλάτος της συμβατικής ταινίας του παρόντος Τιμολογίου (240 mm), θα γίνεται αναγωγή του μήκους της χρησιμοποιούμενης ταινίας σε μήκος συμβατική ταινίας πλάτους 240 mm, με βάση το λόγο:

$$B_N / 240$$

όπου B_N : Το πλάτος της χρησιμοποιούμενης ταινίας σε mm

Παραμερής πρακτική μπορεί να έχει εφαρμογή και σε άλλες περιπτώσεις άρθρων του παρόντος Τιμολογίου.

Όπου στα επιμέρους άρθρα υπάρχει αναφορά σε ΕΤΕΠ των οποίων έχει αρθεί με απόφαση η υποχρεωτική εφαρμογή, η σχετική αναφορά μπορεί να αντιστοιχίζεται με αναφορά σε ΠΕΤΕΠ ή άλλο πρότυπο που θα περιλαμβάνεται σε σχετικό πίνακα στους γενικούς όρους του παρόντος.

Οι τιμές μονάδος του παρόντος Τιμολογίου που φέρουν την σήμανση [*] παραπλεύρως της αναγραφόμενης τιμής σε ΕΥΡΩ δεν συμπεριλαμβάνουν την δαπάνη της καθαρής μεταφοράς των, κατά περίπτωση, υλικών ή προϊόντων.

Η Δημοπρατούσα Αρχή θα προσθέτει στις τιμές αυτές την δαπάνη του μεταφορικού έργου, με βάση τα στοιχεία της μελέτης και τις συνθήκες εκτέλεσης του έργου.

Ψηφιακή Βεβαίωση Εγγράφου

Μπορείτε να ελέγξετε την ισχύ του εγγράφου
σκανάροντας το QR code ή εισάγοντας τον κωδικό
στο docs.gov.gr/validate



ΟΜΑΔΑ Α.ΤΕΧΝΙΚΑ-ΟΔΟΠΟΙΑ**1. Α.Τ 1 ΚΑΘΑΙΡΕΣΗ ΟΠΛΙΣΜΕΝΩΝ ΣΚΥΡΟΔΕΜΑΤΩΝ (Άρθρο Α-12)**

(Αναθεωρείται με το άρθρο ΟΙΚ-2227)

Καθαίρεση φορέων, δοκών, πλακών, βάθρων, πτερυγοτοιχών, τεχνικών έργων και τοίχων από οπλισμένο σκυρόδεμα, με ή χωρίς χρήση μηχανικών μέσων, με την μεταφορά των προϊόντων σε οποιαδήποτε απόσταση.

Περιλαμβάνεται η καθαίρεση των στοιχείων από οπλισμένο σκυρόδεμα, η συγκέντρωση, αποκομιδή και απόθεση όλων των προϊόντων που θα προκύψουν αρχικά σε προσωρινές θέσεις και μετά σε χώρους επιτρεπόμενους από τις αρμόδιες Αρχές σε οποιαδήποτε απόσταση. Η καθαίρεση θα γίνει με ιδιαίτερη προσοχή ώστε, εφόσον προβλέπεται από την μελέτη, να είναι δυνατή η ένταξη του διατηρούμενου τμήματος της κατασκευής στην προγραμματιζόμενη νέα.

Στην τιμή μονάδος περιλαμβάνονται:

- η δαπάνη τυχόν προσωρινής εναπόθεσης των προϊόντων καθαίρεσης,
- η σταλία του μηχανικού εξοπλισμού
- ο πλήρης καθαρισμός του χώρου από τα προϊόντα καθαίρεσης.

Επισημαίνεται ότι η τιμή είναι ανεξάρτητη από την θέση και στάθμη που γίνονται οι εργασίες σε σχέση με την οδό, και ότι ο Ανάδοχος οφείλει να λάβει τα αναγκαία μέτρα για να αποφευχθεί η απόφραξη τυχόν υπαρχόντων τεχνικών και τάφρων της οδού στην περιοχή εκτέλεσης των εργασιών. Κατά τα λοιπά οι εργασίες θα εκτελούνται σύμφωνα με τα οριζόμενα στην ΕΤΕΠ 15-02-01-01.

Τιμή ανά κυβικό μέτρο καθαίρεσης οπλισμένων σκυροδεμάτων που μετράται σε όγκο πριν από την καθαίρεση.

ΕΥΡΩ Ολογράφως: ΕΙΚΟΣΙ ΚΑΙ ΠΕΝΗΝΤΑ
Αριθμητικά: [26,50]

2. Α.Τ 2 ΕΚΣΚΑΦΗ ΤΜΗΜΑΤΙΚΗ ΜΕΤΑ ΠΡΟΣΟΧΗΣ (Άρθρο Ν/ ΟΙΚ 20.07)

(Αναθεωρείται με το άρθρο ΟΙΚ-2135.1)

Εκσκαφές μεμονωμένες (ντουλάπια) εκτελούμενες σε επαφή με υπάρχοντα κτίσματα ή στο όριο οδού, επί εδάφους γαιώδους, ημιβραχώδους και βραχώδους, πλάτους έως 3,00 m και οιαδήποτε βάθους, σύμφωνα με την μελέτη και την ΕΤΕΠ 02-04-00-00 "Εκσκαφές θεμελίων τεχνικών έργων".

Τιμή ανά κυβικό μέτρο (m³) επί ορύγματος, με την μεταφορά των προϊόντων εκσκαφών σε οποιαδήποτε απόσταση. Επιμέτρηση με λήψη διατομών προ και μετά την εκσκαφή.

ΕΥΡΩ Ολογράφως: ΕΙΚΟΣΙ ΟΚΤΩ



Αριθμητικά: [28,00]

3. Α.Τ 3 ΚΑΤΑΣΚΕΥΗ ΑΠΟ ΛΙΘΟΔΕΜΑ (Άρθρο Ν/ΟΙΚ 34.01.01)

(Αναθεωρείται με το άρθρο ΟΙΚ-3402.1)

Κατασκευές από λιθόδεμα με κροκάλες και χαλικόδεμα ή σκυρόδεμα

Κατασκευή στρώσεων από λιθόδεμα αποτελούμενο από κροκάλες και χαλικόδεμα ή σκυρόδεμα, σε οποιαδήποτε θέση του έργου και σε οποιοδήποτε ύψος από το δάπεδο εργασιών. Συμπεριλαμβάνεται η προμήθεια των υλικών επί τόπου του έργου, η ανάμιξη (χειρωνακτικά ή με αναμικτήρα σκυροδέματος), η διάστρωση στις προβλεπόμενες από την μελέτη θέσεις, η συμπίκνωση και η διαμόρφωση της άνω στάθμης. Η εργασία θα γίνεται τμηματικά σε συνθήκες στενότητας και παράλληλης χρήσης του δρόμου και σε ορισμένα σημεία σε υποθεμελίωση

Με λιθόδεμα από κροκάλες και χαλικόδεμα ή σκυρόδεμα με 150 kg τσιμέντο ανα m³

Τιμή ανά κυβικό μέτρο (m³).

ΕΥΡΩ Ολογράφως: ΕΝΕΝΗΝΤΑ
Αριθμητικά: [90,00]

4. Α.Τ 4 ΑΣΦΑΛΤΙΚΗ ΠΡΟΕΠΑΛΕΙΨΗ (Άρθρο ΟΔΟ Δ-3)

(Αναθεωρείται με το άρθρο ΟΔΟ-4110)

Προεπάλειψη ανασφάλτωσης επιφάνειας με ασφαλτικό διάλυμα τύπου ME-0 ή με όξινο ασφαλτικό γαλάκτωμα, ανεξάρτητα από την έκταση και τη μορφή της επιφάνειας, σε υπαίθρια και υπόγεια έργα, σύμφωνα με την ΕΤΕΠ 05-03-11-01 "Ασφαλτική προεπάλειψη".

Στην τιμή μονάδας περιλαμβάνονται:

- η προμήθεια της ασφάλτου, του πετρελαίου και του τυχόν απαιτούμενου αντιυδρόφιλου παρασκευάσματος και η μεταφορά τους επί τόπου του έργου από οποιαδήποτε απόσταση,
- η διακίνηση των υλικών και η παρασκευή του ασφαλτικού διαλύματος (θέρμανση, εναποθήκευση, φύλαξη κλπ.),
- ο καθαρισμός της επιφάνειας που θα προεπαλειφθεί με μηχανικό σάρωθρο και χειρωνακτική υποβοήθηση,
- η μεταφορά και διάχυση του ασφαλτικού διαλύματος ή του γαλακτώματος με αυτοκινούμενο διανομέα ασφάλτου (Federal),
- η επαναθέρμανση του διαλύματος πριν από τη διάχυση (όταν απαιτείται),
- η ενδεχόμενη διάστρωση αδρανούς υλικού επικάλυψης με την αξία παραγωγής ή προμήθειας και μεταφοράς αυτού στον τόπο διάστρωσης.

Τιμή ανά τετραγωνικό μέτρο ασφαλτικής προεπάλειψης.

ΕΥΡΩ Ολογράφως: ΕΝΑ ΚΑΙ ΕΙΚΟΣΙ ΕΚΑΤΟΣΤΑ
Αριθμητικά: [1.20]

5. Α.Τ 5 ΑΣΦΑΛΤΙΚΗ ΣΤΡΩΣΗ ΚΥΚΛΟΦΟΡΙΑΣ ΟΔΟΥ (Άρθρο ΟΔΟ 8.1)

Ψηφιακή Βεβαίωση Εγγράφου



Μπορείτε να ελέγξετε την ισχύ του εγγράφου
σκανάροντας το QR code ή εισάγοντας τον κωδικό
στο docs.gov.gr/validate

(Αναθεωρείται με το άρθρο ΟΔΟ-4521B)

Κατασκευή ασφαλτικής στρώσεως κυκλοφορίας αστικής οδού επί υπάρχοντος ασφαλτικού τάπητα ή μετά την εκτέλεση εργασιών απόξεσης (φρεζάρισματος), με ασφαλτοσκυρόδεμα τύπου ΑΣ 12,5 ή ΑΣ 20, σύμφωνα με την εγκεκριμένη μελέτη συνθέσεως και την ΕΤΕΠ 05-03-11-04 "Ασφαλτικές στρώσεις κλειστού τύπου ασφαλτικού σκυροδέματος", συμπτυκνωμένου πάχους 50 mm, αστικών οδών, με χρήση διαστρωτή ασφάλτου (finisher).

Στην τιμή μονάδας περιλαμβάνονται:

- Οι πάσης φύσεως δυσχέρειες λόγω στενότητας χώρου, η προειδοποίηση των οδηγών να μην σταθμεύουν τα οχήματά τους στις προς ασφαλτόστρωση οδούς με ευδιάκριτα έντυπα μηνύματα, καθώς και η τυχόν απαιτούμενη μετακίνηση των οχημάτων μη συμμορφωθέντων οδηγών.
- Η διάνοιξη οπών αγκύρωσης (πικούνισμα) με κατάλληλο μηχάνημα (τύπου Argow) οδών που δεν έχουν υποστεί φρεζάρισμα.
- Η εφαρμογή ασφαλτικής συγκολλητικής επάλειψης με ασφαλτικό γαλάκτωμα ψυχρού τύπου σε αναλογία τουλάχιστον 500 gr/m².
- Η προμήθεια, μεταφορά από οποιαδήποτε απόσταση, διάστρωση με finisher και συμπτύκνωση του ασφαλτοσκυροδέματος.
- Η εργοταξιακή σήμανση σύμφωνα με την σχετική εγκύκλιο του ΥΠΕΧΩΔΕ.

Στην τιμή μονάδας περιλαμβάνεται και η αξία της ενσωματωμένης ασφάλτου

Τιμή ανά τετραγωνικό μέτρο (m²) πλήρως αποπερατωμένης ασφαλτόστρωσης.

ΕΥΡΩ Ολογράφως: ΕΠΤΑ ΚΑΙ ΕΒΔΟΜΗΝΤΑ
Αριθμητικά: [7,70]

ΟΜΑΔΑ Β.ΛΙΜΕΝΙΚΑ

1. Α.Τ 6 ΕΚΣΚΑΦΕΣ ΠΥΘΜΕΝΑ ΘΑΛΑΣΣΗΣ (Άρθρο ΛΙΜ 2.05)

(Αναθεωρείται με το άρθρο ΛΙΜ 1210)

Εκσκαφή πυθμένα θαλάσσης και επιπεδοποίηση χωρίς απομάκρυνση των υλικών , σε πάσης φύσεως συστάσεως και σκληρότητας εδάφη με την χρησιμοποίηση οποιουδήποτε τύπου μηχανικού εξοπλισμού σε οποιοδήποτε βάθος θαλάσσης, για την εκβάθυνση λιμενολεκανών, ή την διάνοιξη διαύλων, ή την κατασκευή αυλάκων θεμελιώσεως λιμενικών έργων, ή γενικότερα για βυθοκορήσεις ή εξυγίανση του πυθμένα, σύμφωνα με την μελέτη και τις ΕΤΕΠ 09-02-01-00 "Υποθαλάσσιες εκσκαφές χωρίς χρήση εκρηκτικών υλών" και 09-02-02-00 "Υποθαλάσσιες εκσκαφές με χρήση εκρηκτικών υλών".

Στην τιμή μονάδας περιλαμβάνονται:

- α) Η αποκόμιση, θαλάσσια μεταφορά και απόρριψη των βυθοκορημάτων σε βάθη θαλάσσης μεγαλύτερα των 50 m, ή σε βάθη που ορίζουν αρμόδιες Υπηρεσίες (π.χ. ΓΕΝ) ή προβλέπουν οι περιβαλλοντικοί όροι, ανεξαρτήτως αποστάσεως μεταφοράς, σε θέσεις εγκεκριμένες από τις αρμόδιες Αρχές και σε διασπορά, ώστε η συντελούμενη πρόσχωση να μη μειώνει το βάθος στις θέσεις απορρίψεως πέραν των 3.00 m,
- ή/και
- β) Η μεταφορά των κατάλληλων βυθοκορημάτων, ανεξαρτήτως αποστάσεως και μεθόδου μεταφοράς, και η απόθεσή τους σε χερσαίους ή/και θαλάσσιους

Ψηφιακή Βεβαίωση Εγγράφου



Μπορείτε να ελέγξετε την ισχύ του εγγράφου
σκανάροντας το QR code ή εισάγοντας τον κωδικό
στο docs.gov.gr/validate

χώρους του έργου ή και εκτός αυτού, που προβλέπονται από την μελέτη του έργου, και εγκρίνονται αρμοδίως, για την κατασκευή υφάλων ή εξάλων επιχώσεων του έργου, ή για μελλοντική χρησιμοποίησή τους.

Η ως άνω εκσκαφή, αποκόμιση, μεταφορά και απόρριψη ή απόθεση θα εκτελούνται σύμφωνα με τους περιβαλλοντικούς όρους.

Περιλαμβάνεται επίσης η δαπάνη διαμόρφωσης των προβλεπόμενων από την μελέτη του έργου υφάλων πρανών εκσκαφής ή υφάλων αναβαθμών, η δαπάνη ανέλκυσης και απόρριψης μεμονωμένων αντικειμένων οποιουδήποτε μεγέθους, βάρους και σύστασης (όπως π.χ. φυσικοί ογκόλιθοι, παλαιές αλυσίδες, άγκυρες, τεμάχια σκυροδέματος, εμπόδια οποιουδήποτε είδους, μεταλλικά τεμάχια ή εξαρτήματα κλπ.) που μπορούν να ανασυρθούν με τον χρησιμοποιούμενο στο έργο εξοπλισμό ή/και με πρόσθετο πλωτό γερανό 80 ton.

Η εκσκαφή, αποκόμιση, θαλάσσια μεταφορά και απόρριψη σύμφωνα με το παρόν Άρθρο, οποιασδήποτε ποσότητας βυθοκορημάτων πάσης φύσεως, η οποία ενδεχομένως έχει συσσωρευτεί κατά την φάση εκτέλεσης των βυθοκορήσεων σε οποιοδήποτε σημείο της προς εκσκαφή περιοχής, είτε οφείλεται σε κατασκευαστικές δραστηριότητες του Αναδόχου κατά την διάρκεια της εκτέλεσης των εργασιών εκσκαφής, είτε οφείλεται σε φυσικούς παράγοντες (θαλάσσιοι κυματισμοί, ρεύματα κλπ.) ή σε οποιαδήποτε άλλη αιτία, προ της οριστικής παραλαβής του συνόλου των προβλεπόμενων βυθοκορήσεων, δεν επιμετράται και δεν πληρώνεται ιδιαίτερα, θεωρούμενου ότι η πρόσθετη αυτή εργασία και δαπάνη ελήφθη υπόψη από τον Ανάδοχο κατά την σύνταξη της προσφοράς του και περιλαμβάνεται ανηγμένη στις αντίστοιχες τιμές του.

Τιμή ανά κυβικό μέτρο εκσκαφής πυθμένα θαλάσσης, μετρούμενο με λήψη αρχικών και τελικών διατομών.

ΕΥΡΩ Ολογράφως: ΕΙΚΟΣΙ ΠΕΝΤΕ
Αριθμητικώς: [25,00]

2 Α.Τ 7 ΣΚΥΡΟΔΕΜΑ ΣΕ ΝΤΟΥΛΑΠΙΑ (Άρθρο ΛΙΜ 6.01.02)

(Αναθεωρείται με το άρθρο ΛΙΜ 4110)

Κατασκευή υφάλων τμημάτων λιμενικών έργων από άοπλο ή οπλισμένο σκυρόδεμα, με χρήση σιδηροτύπων, σε οποιοδήποτε βάθος θαλάσσης, σύμφωνα την μελέτη και την ΕΤΕΠ 09-10-01-00 "Λιμενικά έργα βαρύτητας με ύφαλη σκυροδέτηση".

Στις τιμές μονάδος περιλαμβάνονται:

- η προμήθεια ετοιμού σκυροδέματος της προβλεπόμενης από την μελέτη κατηγορίας ή η επί τόπου παραγωγή του σύμφωνα με την εγκεκριμένη μελέτη συνθέσεως,
- τα τυχόν απαιτούμενα πρόσθετα/πρόσμικτα σκυροδέματος
- οι ποιοτικοί έλεγχοι του ετοιμού ή εργοταξιακού σκυροδέματος
- η προσκόμιση, συναρμολόγηση, χρήση, αποσυναρμολόγηση και οι μετακινήσεις των σιδηροτύπων
- η λήψη μέτρων για αποφυγή διαρροών
- η προσέγγιση και διάστρωση του σκυροδέματος στους τύπους με την βοήθεια καταδυτικού συνεργείου

Τιμή ανά κυβικό μέτρο υφάλων κατασκευών από σκυρόδεμα (m³)

Ψηφιακή Βεβαίωση Εγγράφου

Μπορείτε να ελέγξετε την ισχύ του εγγράφου
σκανάροντας το QR code ή εισάγοντας τον κωδικό
στο docs.gov.gr/validate



ΕΥΡΩ Ολογράφως: ΕΚΑΤΟΝ ΠΕΝΗΝΤΑ
Αριθμητικά: [150,00]

**3 Α.Τ 8 ΦΥΣΙΚΟΙ ΟΓΚΟΛΙΘΟΙ ΕΞ ΑΛΙΕΥΣΕΩΣ Η ΛΑΤΟΜΕΙΟΥ (Άρθρο Ν/ΛΙΜ
4.08.01)**

(Αναθεωρείται με το άρθρο ΛΙΜ 2320)

Κατασκευή θωράκισης εξωτερικών λιμενικών έργων, σε οποιοδήποτε βάθος θάλασσας ή ύψος άνω αυτής, από φυσικούς λίθους, κατά ΕΛΟΤ EN 13383-1, σύμφωνα με την μελέτη και την ΕΤΕΠ 09-06-01-00 "Θωρακίσεις Πρανών Λιμενικών Έργων και Έργων προστασίας ακτών".

Στην τιμή μονάδας περιλαμβάνεται η προμήθεια των φυσικών ογκολίθων, η φορτο-εκφόρτωση και η χερσαία και θαλάσσια μεταφορά τους ανεξαρτήτως αποστάσεως, η βύθιση, η διάστρωση και η τακτοποίηση και διαμόρφωση της κεκλιμένης παρειάς με την βοήθεια δύτε.

Τιμή ανά κυβικό μέτρο (m3), μετρούμενο με αρχικές και τελικές διατομές.

ΕΥΡΩ Ολογράφως: ΕΝΕΝΗΝΤΑ ΟΚΤΩ
Αριθμητικά: [98,00]

Ψηφιακή Βεβαίωση Εγγράφου

Μπορείτε να ελέγξετε την ισχύ του εγγράφου
σκανάροντας το QR code ή εισάγοντας τον κωδικό
στο docs.gov.gr/validate



<p>ΓΙΑ ΤΗ ΣΥΝΤΑΞΗ: Ο ΠΡΟΪΣΤΑΜΕΝΟΣ ΤΗΣ ΤΕΧΝΙΚΗΣ ΥΠΗΡΕΣΙΑΣ</p>	<p>ΗΜΕΡ.: 9-7-2025</p>	<p>ΧΑΡΑΛΑΜΠΟΣ ΣΑΒΒΑΣ ΠΟΛΙΤΙΚΟΣ ΜΗΧΑΝΙΚΟΣ Ε.Μ.Π. ΧΑΡΑΛΑΜΠΟΣ ΣΑΒΒΑΣ ΠΟΛΙΤΙΚΟΣ ΜΗΧΑΝΙΚΟΣ MSc ΠΡΟΪΣΤΑΜΕΝΟΣ ΤΕΧΝΙΚΗΣ ΥΠΗΡΕΣΙΑΣ ΑΝΑΠΤΥΞΙΑΚΟΥ ΟΡΓΑΝΙΣΜΟΥ ΠΕΡΙΦΕΡΕΙΑ ΒΟΡΕΙΟΥ ΑΙΓΑΙΟΥ</p>
<p>ΘΕΩΡΗΣΗ: Ο ΓΕΝΙΚΟΣ ΔΙΕΥΘΥΝΤΗΣ</p>	<p>ΗΜΕΡ.: 9-7-2025</p>	<p>Δημήτρης Ακρίωτης ΠΕ07- Α β' ΔΗΜΗΤΡΗΣ ΑΚΡΙΩΤΗΣ ΠΕ 07 - Α' Β. ΓΕΝΙΚΟΣ Δ/ΝΤΗΣ ΑΝΑΠΤΥΞΙΑΚΟΥ ΟΡΓΑΝΙΣΜΟΥ ΠΕΡΙΦΕΡΕΙΑ ΒΟΡΕΙΟΥ ΑΙΓΑΙΟΥ</p>
<p>ΕΓΚΡΙΣΗ: ΤΟ ΔΙΟΙΚΗΤΙΚΟ ΣΥΜΒΟΥΛΙΟ</p>	<p>ΗΜΕΡ.: 11-7-2025</p>	<p>ΕΓΚΡΙΘΗΚΕ ΜΕ ΤΗΝ ΥΠ' ΑΡΙΘΜΟΝ: 14/2025 ΑΠΟΦΑΣΗ ΤΟΥ Δ.Σ. ΤΟΥ ΑΝΑΠΤΥΞΙΑΚΟΥ ΟΡΓΑΝΙΣΜΟΥ ΑΝΑΠΤΥΞΙΑΚΗ ΒΟΡΕΙΟΥ ΑΙΓΑΙΟΥ Α.Ε. ΑΝΑΠΤΥΞΙΑΚΟΣ ΟΡΓΑΝΙΣΜΟΣ ΤΟΠΙΚΗΣ ΑΥΤΟΔΙΟΙΚΗΣΗΣ Α.Ε. ΠΛ. ΚΩΝΣΤΑΝΤΙΝΟΥΠΟΛΕΩΣ - ΜΥΤΙΛΗΝΗ 81100 ΤΗΛ: 225 1352101 ΑΦΜ: 801803030 - ΔΟΥ: ΜΥΤΙΛΗΝΗΣ</p>

Ψηφιακή Βεβαίωση Εγγράφου

Μπορείτε να ελέγξετε την ισχύ του εγγράφου
σκανάροντας το QR code ή εισάγοντας τον κωδικό
στο docs.gov.gr/validate





ΑΝΑΠΤΥΞΙΑΚΟΣ ΟΡΓΑΝΙΣΜΟΣ
ΤΟΠΙΚΗΣ ΑΥΤΟΔΙΟΙΚΗΣΗΣ- ΑΝΑΠΤΥΞΙΑΚΗ ΒΟΡΕΙΟΥ ΑΙΓΑΙΟΥ ΑΑΕ/ΟΤΑ
ΝΑΥΜΑΧΟΥ ΠΑΠΑΝΙΚΟΛΗ 22, Μυτιλήνη, 81132
ΑΦΜ: 801803030
ΓΕΜΗ: 163631142000
Τηλ: 2251054519
Email: anaptyxiakivoreioaigaio@gmail.com



Μυτιλήνη: 11/07/2025

ΕΡΓΟ: «ΑΠΟΚΑΤΑΣΤΑΣΗ ΖΗΜΙΩΝ
ΟΔΟΥ ΕΦΤΑΛΟΥΣ»

ΠΡΟΫΠΟΛΟΓΙΣΜΟΣ:

485.000,00 €
(με ΦΠΑ 17%)

ΕΙΔΙΚΗ ΣΥΓΓΡΑΦΗ ΥΠΟΧΡΕΩΣΕΩΝ (Ε.Σ.Υ.)

Ψηφιακή Βεβαίωση Εγγράφου

Μπορείτε να ελέγξετε την ισχύ του εγγράφου
σκανάροντας το QR code ή εισάγοντας τον κωδικό
στο docs.gov.gr/validate



Κωδικός εγγράφου: ZnYiVeXoGJnBUJUSraXX-w

: 21/137

ΠΕΡΙΕΧΟΜΕΝΑ

Άρθρο Α-1. ΑΝΤΙΚΕΙΜΕΝΟ ΤΗΣ Σ.Υ. – ΟΡΙΣΜΟΙ - ΘΕΣΜΙΚΟ ΠΛΑΙΣΙΟ – ΠΡΟΔΙΑΓΡΑΦΕΣ- ΕΓΓΥΗΣΕΙΣ - ΣΥΜΒΑΣΗ ΚΑΤΑΣΚΕΥΗΣ - ΕΠΙΒΛΕΨΗ.....	3
Άρθρο Α-2. ΠΡΟΘΕΣΜΙΕΣ - ΠΟΙΝΙΚΕΣ ΡΗΤΡΕΣ	12
Άρθρο Α-3. ΧΡΟΝΙΚΟΣ ΠΡΟΓΡΑΜΜΑΤΙΣΜΟΣ ΤΟΥ ΕΡΓΟΥ	15
Άρθρο Α-4. ΓΕΝΙΚΕΣ ΚΑΙ ΕΙΔΙΚΕΣ ΥΠΟΧΡΕΩΣΕΙΣ ΤΟΥ ΑΝΑΔΟΧΟΥ ΚΑΙ ΕΥΘΥΝΕΣ.....	19
Άρθρο Α-5. ΠΡΟΣΤΑΣΙΑ ΤΟΥ ΠΕΡΙΒΑΛΛΟΝΤΟΣ	38
Άρθρο Α-6. ΠΛΗΡΩΜΕΣ - ΑΝΑΘΕΩΡΗΣΗ - ΠΡΟΫΠΟΛΟΓΙΣΜΟΣ	41
Άρθρο Α-7. ΗΜΕΡΟΛΟΓΙΟ ΕΡΓΟΥ - ΜΗΤΡΩΟ ΕΡΓΟΥ - ΣΤΑΤΙΣΤΙΚΑ ΣΤΟΙΧΕΙΑ - ΕΓΧΕΙΡΙΔΙΟ ΕΠΙΘΕΩΡΗΣΗΣ ΚΑΙ ΣΥΝΤΗΡΗΣΗΣ	46
Άρθρο Α-8. ΔΙΕΥΘΥΝΣΗ ΕΡΓΩΝ ΑΠΟ ΤΟΝ ΑΝΑΔΟΧΟ - ΠΡΟΣΩΠΙΚΟ ΑΝΑΔΟΧΟΥ - ΥΓΙΕΙΝΗ ΚΑΙ ΑΣΦΑΛΕΙΑ ΕΡΓΑΖΟΜΕΝΩΝ	49
Άρθρο Α-9. ΑΠΑΙΤΟΥΜΕΝΑ ΜΕΤΡΑ ΑΣΦΑΛΕΙΑΣ ΚΑΙ ΥΓΕΙΑΣ ΣΤΟ ΕΡΓΟΤΑΞΙΟ	52
Άρθρο Α-10. ΜΕΤΡΑ ΠΡΟΣΤΑΣΙΑΣ ΤΩΝ ΚΑΤΑΣΚΕΥΩΝ - ΑΣΦΑΛΕΙΑ ΤΟΥ ΕΡΓΟΥ - ΔΙΚΤΥΑ Ο.Κ.Ω.	59
Άρθρο Α-11. ΠΡΟΣΤΑΣΙΑ ΚΑΙ ΕΞΑΣΦΑΛΙΣΗ ΤΗΣ ΚΥΚΛΟΦΟΡΙΑΣ – ΕΞΟΠΛΙΣΜΟΣ ΑΝΑΔΟΧΟΥ.....	63
Άρθρο Α-12. ΧΩΡΟΙ ΕΡΓΟΤΑΞΙΩΝ - ΒΟΗΘΗΤΙΚΑ ΕΡΓΑ - ΔΙΑΘΕΣΗ ΓΡΑΦΕΙΟΥ ΚΑΙ ΕΥΚΟΛΙΩΝ ΣΤΗΝ ΕΠΙΒΛΕΨΗ	68
Άρθρο Α-13. ΠΕΡΑΤΩΣΗ ΕΡΓΑΣΙΩΝ - ΧΡΟΝΟΣ ΕΓΓΥΗΣΗΣ - ΠΑΡΑΛΑΒΕΣ ΕΡΓΟΥ - ΣΥΝΤΗΡΗΣΗ ΤΟΥ ΕΡΓΟΥ.....	72

Ψηφιακή Βεβαίωση Εγγράφου



Μπορείτε να ελέγξετε την ισχύ του εγγράφου
σκανάροντας το QR code ή εισάγοντας τον κωδικό
στο docs.gov.gr/validate

ΚΕΦΑΛΑΙΟ Α΄ : ΓΕΝΙΚΟΙ ΟΡΟΙ

Άρθρο Α-1. ΑΝΤΙΚΕΙΜΕΝΟ ΤΗΣ Ε.Σ.Υ. – ΟΡΙΣΜΟΙ - ΘΕΣΜΙΚΟ ΠΛΑΙΣΙΟ – ΠΡΟΔΙΑΓΡΑΦΕΣ-ΕΓΓΥΗΣΕΙΣ - ΣΥΜΒΑΣΗ ΚΑΤΑΣΚΕΥΗΣ - ΕΠΙΒΛΕΨΗ

1.1 ΑΝΤΙΚΕΙΜΕΝΟ ΤΗΣ Ε.Σ.Υ.

Αντικείμενο της παρούσας Ειδικής Συγγραφής Υποχρεώσεων (Ε.Σ.Υ.) είναι η διατύπωση των Γενικών και Ειδικών Όρων σύμφωνα με τους οποίους πρόκειται να κατασκευαστεί το έργο: «**ΑΠΟΚΑΤΑΣΤΑΣΗ ΖΗΜΙΩΝ ΟΔΟΥ ΕΦΤΑΛΟΥΣ**» από τον Ανάδοχο, σύμφωνα με τις εργασίες όπως περιγράφονται στο τεύχος της Τεχνικής Περιγραφής.

Οι όροι αυτοί συμπληρώνουν τους όρους της διακήρυξης και συμπληρώνονται με τους όρους των λοιπών Τευχών Δημοπράτησης (Τ.Δ.) όπως ακριβώς αναφέρονται στο σχετικό άρθρο της Διακήρυξης.

Για την εκτέλεση του έργου θα ισχύσουν οι διατάξεις του Ν.4412/2016 (ΦΕΚ 147/Α΄/8-8-16) **και του Ν. 4782/2021, όπως θα ισχύουν την ημερομηνία της διακήρυξης του έργου.**

1.2 ΟΡΙΣΜΟΙ – ΣΥΝΤΟΜΟΓΡΑΦΙΕΣ

Ορισμοί

Οι λέξεις και εκφράσεις που χρησιμοποιούνται έχουν το νόημα που καθορίζεται στο Άρθρο 2 του Ν.4412/2016 και επί πλέον όπως καθορίζεται κατωτέρω:

α. «δημόσιες συμβάσεις» και ως «συμβάσεις έργων, υπηρεσιών και προμηθειών» νοούνται οι συμβάσεις εξ επαχθούς αιτίας οι οποίες συνάπτονται γραπτώς μεταξύ ενός ή περισσότερων οικονομικών φορέων και μιας ή ενός ή περισσότερων αναθετούσων αρχών/ αναθετόντων φορέων, αντίστοιχα, και έχουν ως αντικείμενο την εκτέλεση έργων, την προμήθεια αγαθών ή την παροχή υπηρεσιών, ως «δημόσιες συμβάσεις έργων» και ως «συμβάσεις έργων» νοούνται οι συμβάσεις που έχουν ως αντικείμενο, ένα από τα κάτωθι:

α1) την εκτέλεση ή συγχρόνως τη μελέτη και την εκτέλεση εργασιών που αφορούν μία από τις δραστηριότητες που αναφέρονται στο Παράρτημα ΙΙ του Προσαρτήματος Α' και στο Παράρτημα Ι του Προσαρτήματος Β',

α2) την εκτέλεση ή συγχρόνως τη μελέτη και την εκτέλεση έργου,

α3) την υλοποίηση, με οποιαδήποτε μέσα, έργου ανταποκρινόμενου στις απαιτήσεις που ορίζει η αναθέτουσα αρχή/αναθέτων φορέας που ασκεί αποφασιστική επιρροή στο είδος ή στη μελέτη του έργου,

β. «Συμβατική αμοιβή»: νοείται το καθοριζόμενο με την προκήρυξη κατ' αποκοπή τίμημα όταν δεν προβλέπεται υποβολή οικονομικής προσφοράς και η οικονομική προσφορά του αναδόχου στις λουιές περιπτώσεις συμβάσεων (μαζί με ΓΕ και ΟΕ και ποσό απροβλέπτων δαπανών) χωρίς την αναθέωση και το ΦΠΑ.

γ. «Τελική αμοιβή» νοείται το συνολικό ποσό που καταβάλλεται στον ανάδοχο ως αμοιβή για το εκτελεσθέν αντικείμενο της σύμβασης,

δ. «Έργο»: νοείται το αποτέλεσμα ενός συνόλου οικοδομικών εργασιών ή εργασιών μηχανικού το οποίο επαρκεί αυτό καθαυτό για την εκπλήρωση μίας οικονομικής ή τεχνικής λειτουργίας καθώς και το σύνολο των υποχρεώσεων που απορρέουν από τη Σύμβαση.

ε. «Προσωρινές Εργασίες» ή «Προσωρινά Έργα»: όλες οι εργασίες, τα έργα και οι εγκαταστάσεις κάθε είδους, που έχουν προσωρινό χαρακτήρα και απαιτούνται για την εκτέλεση του έργου.

Ψηφιακή Βεβαίωση Εγγράφου



στ. «Μόνιμες Εργασίες» ή «Μόνιμα Έργα»: όλα τα μόνιμου χαρακτήρα έργα, που θα εκτελεστούν και θα συντηρηθούν σύμφωνα με τη Σύμβαση.

ζ. «Εργοτάξιο»: το σύνολο των χώρων όπου πραγματοποιούνται εργασίες και γενικά εκτελείται τεχνικό έργο, όπως ορίζεται στις κείμενες διατάξεις.

η. «Υπηρεσία»: η αρμόδια κατά περίπτωση Υπηρεσία του Κυρίου του Έργου (ΚτΕ), η οποία δημοπρατεί το έργο και συναλλάσσεται με τον Ανάδοχο ως Διευθύνουσα Υπηρεσία ή Επιβλέπουσα Υπηρεσία / και ως Προϊσταμένη Αρχή, όπως κατά περίπτωση ορίζεται στον Ν.4412/2016.

θ. «Διαγωνιζόμενοι» ή «Διαγωνιζόμενος»: οι οικονομικοί φορείς δηλαδή κάθε φυσικό ή νομικό πρόσωπο ή δημόσιος φορέας ή ένωση αυτών των προσώπων ή/και φορέων συμπεριλαμβανομένων των προσωρινών συμπράξεων επιχειρήσεων, που προσφέρει στην αγορά εκτέλεση εργασιών ή/και έργου, προμήθεια προϊόντων ή παροχή υπηρεσιών, που πληρούν τις προϋποθέσεις συμμετοχής τους στον Διαγωνισμό. Στην έννοια αυτή περιλαμβάνεται και ο όρος «εργοληπτική επιχείρηση» του Τίτλου 1 του Κεφαλαίου ΙΙ του Μέρους Β' του Ν.4412/2016.

ι. «Απρόβλεπτες Δαπάνες»: οι δαπάνες που δεν είναι δυνατόν να εξειδικευτούν πλήρως στη φάση δημοπράτησης του έργου και δεσμεύονται για να καλύψουν τις δαπάνες που ορίζονται στο Άρθρο 53, 155 & 156 του Ν.4412/2016 υπό την επιφύλαξη των οριζόμενων στο άρθρο 132. Το κονδύλιο για απρόβλεπτες δαπάνες, σύμφωνα με την περίπτωση α' της παρ. 3 του άρθρου 156, συμπληρώνεται από την υπηρεσία. Με το κονδύλιο των απρόβλεπτων δαπανών που περιλαμβάνονται στην αρχική σύμβαση καλύπτονται ιδίως δαπάνες που προκύπτουν από εφαρμογή νέων κανονισμών ή κανόνων που καθιερώθηκαν ως υποχρεωτικοί μετά την ανάθεση του έργου, καθώς και από προφανείς παραλείψεις ή σφάλματα της προμέτρησης της μελέτης ή από απαιτήσεις της κατασκευής οι οποίες καθίστανται απαραίτητες για την αρτιότητα και λειτουργικότητα του έργου, παρά την πλήρη εφαρμογή των σχετικών προδιαγραφών κατά την κατάρτιση των μελετών του έργου και υπό την προϋπόθεση να μην τροποποιείται το «βασικό σχέδιο» του έργου, δηλαδή ή όλη κατασκευή, καθώς και τα βασικά διακριτά στοιχεία της, όπως προβλέπονται από την αρχική σύμβαση. Για τη διάθεση του κονδυλίου των απρόβλεπτων δαπανών συντάσσεται Α.Π.Ε. που δεν μπορεί να συμπεριλάβει συμπληρωματικές εργασίες, οι οποίες κατέστησαν αναγκαίες λόγω απρόβλεπτων περιστάσεων. Το ποσό των απρόβλεπτων δαπανών επανυπολογίζεται κατά την υπογραφή της σύμβασης, ανάλογα με την προσφερθείσα έκπτωση, ώστε να διατηρείται σταθερή η ποσοστιαία αναλογία, σύμφωνα με το άρθρο 135.

ια. «Ευρωπαϊκά πρότυπα»: τα πρότυπα που έχουν επιλεγεί από τον ΚτΕ για την εκτέλεσή του και τα οποία έχουν εγκριθεί από την Ευρωπαϊκή επιτροπή τυποποίησης (CEN) ή από την Ευρωπαϊκή επιτροπή ηλεκτροτεχνικής τυποποίησης (CENELEC) ως "Ευρωπαϊκά πρότυπα (EN)" ή ως "κείμενα εναρμόνισης (HD)", σύμφωνα με τους κοινούς κανόνες αυτών των οργανισμών.

ιβ. «Ευρωπαϊκή τεχνική έγκριση»: η ευνοϊκή τεχνική εκτίμηση της καταλληλότητας ενός προϊόντος για χρήση, με γνώμονα την ικανοποίηση των βασικών απαιτήσεων για τις κατασκευές και με βάση τα εγγενή χαρακτηριστικά του προϊόντος και τους τιθέμενους όρους εφαρμογής και χρήσης του. Η ευρωπαϊκή έγκριση χορηγείται από τον ΕΛΟΤ.

ιγ. «Κοινές τεχνικές προδιαγραφές»: οι τεχνικές προδιαγραφές που έχουν εκπονηθεί σύμφωνα με διαδικασία αναγνωρισμένη από τα κράτη μέλη και έχουν δημοσιευθεί στην Επίσημη Εφημερίδα των Ευρωπαϊκών Κοινοτήτων.

ιδ. «ανάδοχος» ή «εργολήπτης»: νοείται ο οικονομικός φορέας στον οποίο έχει ανατεθεί με δημόσια σύμβαση ή σύμβαση, κατά την έννοια της διάταξης της περίπτωσης 5 της παρούσας παραγράφου, η κατασκευή έργου ή η μελέτη έργου ή η προμήθεια αγαθών ή η παροχή υπηρεσιών αντίστοιχα.

Συντομογραφίες

Συντομογραφίες Τευχών Δημοπράτησης

Τ.Δ. : Τεύχη Δημοπράτησης

ΔΔ : Διακήρυξη Δημοπρασίας

Ψηφιακή Βεβαίωση Εγγράφου



ΕΣΥ	: Ειδική συγγραφή Υποχρεώσεων
ΠΜ	: Προϋπολογισμός Μελέτης
ΤΜ	: Τιμολόγιο Μελέτης
ΤεΠρο	: Τεχνικές Προδιαγραφές
ΣΑΥ	: Σχέδιο Ασφάλειας και Υγείας
ΦΑΥ	: Φάκελος Ασφάλειας και Υγείας

Συντομογραφίες Κωδίκων, Προδιαγραφών, Κανονισμών, Οδηγιών

EN	: Ευρωπαϊκές Προδιαγραφές
CEN	: Ευρωπαϊκή Επιτροπή Τυποποίησης
ISO	: Διεθνής Οργανισμός Τυποποίησης
ΕΛΟΤ	: Ελληνικός Οργανισμός Τυποποίησης
ΕΣΥΠ Α.Ε.	: Εθνικό Σύστημα Υποδομών Ποιότητας
ΕΣΥΔ Α.Ε.	: Εθνικό Σύστημα Διαπίστευσης
CENELEC	: Ευρωπαϊκή Επιτροπή Ηλεκτροτεχνικής Τυποποίησης
CIE	: Διεθνής Επιτροπή Φωτισμού
ETA	: Ευρωπαϊκές Τεχνικές Εγκρίσεις
DIN	: Γερμανικό Ινστιτούτο Τυποποίησης
BS	: Βρετανικά Πρότυπα
ANFOT	: Γαλλικές Προδιαγραφές
ASTM	: Αμερικανικές Πρότυπες Μέθοδοι Δοκιμών
ΚΜΛΕ	: Κανονισμός Μεταλλευτικών και Λατομικών Εργασιών
ΚΤΣ	: Κανονισμός Τεχνολογίας Σκυροδέματος
ΚΤΧ	: Κανονισμός Τεχνολογίας Χάλυβα
NF	: Γαλλικά Πρότυπα
ΠΤΠ	: Πρότυπες Τεχνικές Προδιαγραφές

1.3 ΕΡΜΗΝΕΙΣ

Στα συμβατικά τεύχη, εκτός αν από τα συμφραζόμενα ρητά προκύπτει διαφορετικά:

- Λέξεις που αναφέρονται σε κάποιο συγκεκριμένο γένος θα αφορούν και σε όλα τα γένη και αντίστροφα.
- Λέξεις που αναγράφονται στον ενικό θα αφορούν την ίδια έννοια και στον πληθυντικό και αντίστροφα.
- Λέξεις που αναγράφονται με κεφαλαία γράμματα θα έχουν την ίδια έννοια με τις ίδιες λέξεις που αναγράφονται με πεζά γράμματα και αντίστροφα.
- Εκτός εάν ρητά ορίζεται διαφορετικά, «ημέρα», «βδομάδα», «μήνας», «έτος» κτλ. θα σημαίνει «ημερολογιακή ημέρα», «ημερολογιακή βδομάδα», «ημερολογιακός μήνας», «ημερολογιακό έτος» κτλ.
- Διατάξεις, που αναφέρονται σε «συμφωνία», «συγκατάθεση» ή σε συνώνυμα / παράγωγά τους, προϋποθέτουν ότι η υπόψη συμφωνία, συγκατάθεση κτλ., θα διατυπώνεται εγγράφως.
- «Εγγράφως» ή παράγωγα της λέξης αυτής, έχουν τη σημασία που αποδίδεται στις έννοιες αυτές από τον Κώδικα Πολιτικής Δικονομίας.
- Οι τίτλοι που χρησιμοποιούνται γενικά δεν θα λαμβάνονται υπόψη κατά την ερμηνεία του κειμένου της παρούσας.
- Όπου αναφέρονται οι όροι «με δαπάνη του Αναδόχου», «βαρύνουν τον Ανάδοχο», «σε βάρος του Αναδόχου», «χωρίς ιδιαίτερο αντάλλαγμα», «χωρίς ιδιαίτερη αποζημίωση», νοείται ότι όλες οι σχετικές δαπάνες έχουν περιληφθεί ανοιγμένα στις τιμές της προσφοράς και ο Ανάδοχος δεν δικαιούται κανένα πρόσθετο αντάλλαγμα ή/ και καμία πρόσθετη αμοιβή ή αποζημίωση πέρα από τις τιμές της προσφοράς του.

Ψηφιακή Βεβαίωση Εγγράφου

Μπορείτε να ελέγξετε την ισχύ του εγγράφου
σκανάροντας το QR code ή εισάγοντας τον κωδικό
στο docs.gov.gr/validate



- Όπου στην παρούσα και στα λοιπά συμβατικά τεύχη γίνεται αναφορά σε συγκεκριμένα άρθρα, παραγράφους, εδάφια κτλ. νόμων, προεδρικών διαταγμάτων, υπουργικών αποφάσεων, συμβατικών τευχών κτλ., αυτή γίνεται για διευκόλυνση και ευθεία αναφορά στις πλέον συναφείς διατάξεις, χωρίς από την αναφορά αυτή να αποκλείεται η ισχύς άλλης ισχύουσας διάταξης που τυχόν δεν αναφέρεται ρητά.

1.4 ΕΠΙΚΟΙΝΩΝΙΑ – ΚΟΙΝΟΠΟΙΗΣΗ ΕΓΓΡΑΦΩΝ – ΕΚΠΡΟΣΩΠΗΣΗ ΑΝΑΔΟΧΟΥ

Ισχύουν τα οριζόμενα στο Άρθρο 22 καθώς και στα Άρθρα 35, 38, 143 & 258 του Ν.4412/2016, όπως αυτά έχουν τυχόν τροποποιηθεί με τον Ν.4782/2021.

Ο Αντίκλητος του Αναδόχου θα είναι εξουσιοδοτημένος για την παραλαβή των εγγράφων της Υπηρεσίας που απευθύνονται ή κοινοποιούνται στον Ανάδοχο από τα γραφεία της Διευθύνουσας Υπηρεσίας ή της Προϊστάμενης Αρχής. Συναινέσεις, εγκρίσεις, προσδιορισμοί, ειδοποιήσεις, αιτήσεις, ενστάσεις, δηλώσεις, που απαιτούνται στα πλαίσια της εκτέλεσης του έργου πρέπει:

- i. να γίνονται εγγράφως με την έννοια του Κώδικα Πολιτικής Δικονομίας,
- ii. να επιβεβαιώνεται η πραγματοποίησή τους με κάθε νόμιμο τρόπο και
- iii. να γίνονται στις δηλωμένες με τα έγγραφα της προσφοράς ή της σύμβασης διευθύνσεις, εκτός εάν έχουν λάβει χώρα μεταβολές, οι οποίες όμως έχουν γνωστοποιηθεί εγγράφως, άλλως οι ανωτέρω πράξεις λογίζεται ότι γίνονται εγκύρως στις ήδη δηλωμένες διευθύνσεις. Η αποστολή οιαδήποτε εγγράφου σε άλλο φορέα ή υπηρεσία πλην της αναθέτουσας αρχής ή διευθύνουσας υπηρεσίας ή προϊσταμένης αρχής, δεν επιτρέπει την επίκληση παρέλευσης προθεσμιών που τίθενται από την εκάστοτε νομοθεσία έως ότου αυτά εισέλθουν νόμιμα στην αρμόδια ως άνω υπηρεσία.

Νόμιμοι Εκπρόσωποι Αναδόχου

Σύμφωνα και με τα αναφερόμενα στο Άρθρο 139 και 140 του Ν.4412/2016 σχετικά με το προσωπικό του Αναδόχου, ορίζονται τα ακόλουθα:

- (1) Το βραδύτερο σε τριάντα (30) ημερολογιακές μέρες από την υπογραφή της σύμβασης κατασκευής του έργου, θα αναλάβει τα καθήκοντά του ο προϊστάμενος του εργοταξιακού γραφείου και γενικός διευθυντής του έργου για λογαριασμό του Αναδόχου. Ο προϊστάμενος του εργοταξιακού γραφείου θα διαθέτει τα απαραίτητα προσόντα και την ανάλογη εμπειρία.
- (2) Για την έγκριση του ανωτέρω προτεινόμενου προϊστάμενου του εργοταξιακού γραφείου, ο Ανάδοχος θα υποβάλει στην Υπηρεσία όλες τις πληροφορίες, πιστοποιητικά και λοιπά λεπτομερή στοιχεία, που θα αφορούν στα προσόντα και στην εμπειρία του. Η Υπηρεσία μπορεί, κατά την απόλυτη κρίση της, να μην δώσει την έγκρισή της για τον προτεινόμενο, σε περίπτωση κατά την οποία θεωρήσει ότι αυτός δεν έχει τα απαραίτητα προσόντα και πείρα ή δεν είναι κατάλληλος για την ανωτέρω θέση. Ο προϊστάμενος του εργοταξιακού γραφείου οφείλει να ομιλεί, διαβάζει και γράφει άριστα την Ελληνική γλώσσα. Σε αντίθετη περίπτωση θα υπάρχει μόνιμα ειδικός τεχνικός διερμηνέας.
- (3) Ο προϊστάμενος του εργοταξιακού γραφείου θα είναι αποκλειστικής απασχόλησης για το υπόψη έργο και η απουσία του από το εργοτάξιο θα είναι αιτιολογημένη και θα οφείλεται μόνο σε λόγους που έχουν να κάνουν με εκτός εργοταξίου απασχόληση που αφορά στο υπόψη έργο. Όταν ο προϊστάμενος του εργοταξιακού γραφείου απουσιάζει, ως ανωτέρω, θα υπάρχει στο εργοτάξιο ο αναπληρωτής του που θα έχει εγκριθεί από την Υπηρεσία.
- (4) Ο προϊστάμενος του εργοταξιακού γραφείου θα είναι πλήρως εξουσιοδοτημένος με συμβολαιογραφικό πληρεξούσιο να εκπροσωπεί τον Ανάδοχο σε όλα τα θέματα του εργοταξίου, περιλαμβανομένης της παραλαβής των εντολών, ειδοποιήσεων, οδηγιών ή παρατηρήσεων της Υπηρεσίας επί τόπου του έργου και της υπογραφής κάθε εγγράφου και στοιχείου που η υπογραφή του προβλέπεται επί τόπου του έργου (παραλαβές, επιμετρήσεις, ημερολόγια κτλ).
- (5) Ο προϊστάμενος του εργοταξιακού γραφείου είναι αρμόδιος για την έγκαιρη, έντεχνη, άρτια και ασφαλή εκτέλεση των εργασιών και για τη λήψη και εφαρμογή των απαιτούμενων μέτρων προστασίας

Ψηφιακή Βεβαίωση Εγγράφου



Μπορείτε να ελέγξετε την ισχύ του εγγράφου
σκανάροντας το QR code ή εισάγοντας τον κωδικό
στο docs.gov.gr/validate

και ασφάλειας των εργαζομένων στο έργο, καθώς και κάθε τρίτου. Γι αυτό ο προϊστάμενος του εργοταξιακού γραφείου πρέπει να υποβάλει στην Υπηρεσία υπεύθυνη δήλωση, με την οποία να αποδέχεται το διορισμό του και τις ευθύνες του και θα δεσμεύεται ότι απασχολείται αποκλειστικά στο έργο.

(6) Η Υπηρεσία δύναται κατά την απόλυτη κρίση της να ανακαλέσει την έγγραφη έγκρισή της για τον ορισμό του προϊστάμενου του εργοταξιακού γραφείου ή του αναπληρωτή του, οπότε ο Ανάδοχος υποχρεούται να τους απομακρύνει και να τους αντικαταστήσει με άλλους, των οποίων ο διορισμός θα υπόκειται επίσης στην έγγραφη έγκριση της Υπηρεσίας.

(7) Ρητά καθορίζεται ότι ο διορισμός των υπόψη προσώπων του Αναδόχου σε καμία περίπτωση δεν απαλλάσσει τον τελευταίο από τις ευθύνες και τις υποχρεώσεις του, ο δε Ανάδοχος παραμένει πάντοτε αποκλειστικά και εξ ολοκλήρου υπεύθυνος απέναντι στην Υπηρεσία.

(8) Για το προσωπικό που αποτελεί την ελάχιστη στελέχωση, απαιτείται προσκόμιση στη Διευθύνουσα Υπηρεσία βεβαίωσης του οικείου ασφαλιστικού φορέα, στην οποία θα αναγράφεται και ο χρόνος ασφάλισης των εργαζομένων.

(9) Σε περίπτωση αναδόχου κοινοπραξίας ρητά καθορίζεται ότι όλα τα μέλη της κοινοπραξίας οφείλουν κατά την κατάρτιση και υπογραφή της σύμβασης να καταθέσουν συμβολαιογραφική πράξη διορισμού κοινού εκπροσώπου της κοινοπραξίας έναντι του κυρίου του έργου και των υπηρεσιών. Με την ίδια πράξη ορίζεται υποχρεωτικά και ο αναπληρωτής του εκπροσώπου. Ο εκπρόσωπος ή ο αναπληρωτής του μπορούν να διορίζουν άλλους πληρεξούσιους για τη διενέργεια συγκεκριμένων πράξεων κατά την εκπροσώπηση της κοινοπραξίας, εφόσον δόθηκε σε αυτούς τέτοια εξουσία με την πράξη διορισμού τους. Μαζί με την πράξη διορισμού κατατίθενται κατά την υπογραφή της σύμβασης και δηλώσεις αποδοχής του διορισμού τους από τον εκπρόσωπο και από τον αναπληρωτή του.

1.5 ΘΕΣΜΙΚΟ ΠΛΑΙΣΙΟ, ΠΡΟΔΙΑΓΡΑΦΕΣ, ΚΑΝΟΝΙΣΜΟΙ ΚΑΙ ΓΛΩΣΣΑ ΠΟΥ ΔΙΕΠΟΥΝ ΤΗ ΣΥΜΒΑΣΗ

ΙΣΧΥΟΥΣΕΣ ΔΙΑΤΑΞΕΙΣ

Η εκτέλεση των έργων διέπεται, ερμηνεύεται και συμπληρώνεται από την Ελληνική Νομοθεσία και για έργα που συγχρηματοδοτούνται από την Ευρωπαϊκή Ένωση επιπλέον και από την Κοινωνική Νομοθεσία. Ειδικότερα, σε θέματα παραγωγής δημοσίων έργων, **εφαρμόζονται οι διατάξεις των Ν.4412/2016 και Ν.4782/2021, όπως θα ισχύουν την ημερομηνία της δημοπράτησης του έργου**, καθώς και οι λοιποί σχετικοί Νόμοι με τις εξαιρέσεις των τροποποιούμενων, καταργούμενων ή μεταβατικών διατάξεων όπως αυτές παρουσιάζονται στα άρθρα 375-377 του Ν.4412/2016 ή νεότερων. Η εκτέλεση των έργων συμπληρώνεται με τους όρους της παρούσας και των λοιπών συμβατικών τευχών.

Όπου γίνεται αναφορά σε νομοθεσία, ισχύουσες διατάξεις ή κείμενες διατάξεις, νοείται, εκτός εάν ρητά προβλέπεται διαφορετικά, κάθε κανόνας δικαίου, εθνικός, κοινοτικός ή διεθνής εφαρμοζόμενος στην Ελλάδα, περιεχόμενος σε κάθε πηγή δικαίου (Σύνταγμα, Νόμοι, Προεδρικά Διατάγματα, Υπουργικές Αποφάσεις, Εγκύκλιοι, Οδηγίες, Κανονισμοί, Εθνικοί και Ευρωπαϊκής Ένωσης) όπως αυτός τροποποιήθηκε, συμπληρώθηκε και ισχύει κάθε φορά κατά την ημερομηνία δημοσίευσης της Διακήρυξης Δημοπρασίας.

ΙΣΧΥΟΥΣΕΣ ΤΕΧΝΙΚΕΣ ΠΡΟΔΙΑΓΡΑΦΕΣ ΚΑΙ ΚΑΝΟΝΙΣΜΟΙ

Κατά την εκτέλεση του έργου ενδεικτικά και όχι περιοριστικά ισχύουν τα οριζόμενα στα Άρθρα 54 & 178 του Ν.4412/2016. Επιπρόσθετα, ενδεικτικά αλλά όχι περιοριστικά, ισχύουν οι κανονισμοί και προδιαγραφές που ορίζονται στη παρούσα Συγγραφή Υποχρεώσεων, οι Τεχνικές Προδιαγραφές της μελέτης του έργου, καθώς και οι εκάστοτε αποφάσεις ΔΙΠΑΔ του ΥΠΟΜΕΔΙ περί Έγκρισης Ελληνικών Τεχνικών Προδιαγραφών (ΕΤΕΠ) με υποχρεωτική εφαρμογή σε όλα τα Δημόσια Έργα. Όπου οι εργασίες δεν καλύπτονται από τις ΕΤΕΠ, εφαρμόζονται οι εγκεκριμένες Τεχνικές Προδιαγραφές, οι Πρότυπες Τεχνικές Προδιαγραφές (Π.Τ.Π.) του Υ.ΠΕ.ΧΩ.Δ.Ε., οι ισχύοντες κανονισμοί του Ελληνικού κράτους για



κάθε κατηγορία εγκαταστάσεων, οι ισχύοντες κανονισμοί των χωρών της Ευρωπαϊκής Ένωσης, οι Ευρωπαϊκές, οι προδιαγραφές ΕΛ.Ο.Τ. και Ι.Σ.Ο..

Τέλος ισχύουν τα Εναρμονισμένα Ευρωπαϊκά Πρότυπα EN όπως αναφέρονται στις Εγκυκλίους του ΥΠΟΜΕΔΙ (π.χ. 26, ΔΙΠΑΔ/οικ/356/4-10-2012) με τις σχετικές ΚΥΑ. Επισημαίνεται ότι στο έργο θα ενσωματωθούν υποχρεωτικά υλικά που φέρουν τη σήμανση CE. (σύμφωνα με την υπ' αριθ. 6690 ΚΥΑ των Υπουργών Ανάπτυξης, Ανταγωνιστικότητας, και Ναυτιλίας- Υποδομών, Μεταφορών και Δικτύων - ΦΕΚ 1914 Β / 15-06-2012).

ΓΛΩΣΣΑ

Επίσημη γλώσσα της σύμβασης είναι η Ελληνική και σε αυτή θα συντάσσονται όλα τα έγγραφα, η αλληλογραφία κτλ. Αναδόχου και Υπηρεσίας. Σε περίπτωση που υπάρχουν κείμενα συνταγμένα σε δύο γλώσσες, για κάθε περίπτωση ερμηνείας επίσημη και υπερισχύουσα είναι η Ελληνική Γλώσσα.

Σύμφωνα με το Άρθρο 53 του Ν.4412/2016, τα έγγραφα της σύμβασης συντάσσονται υποχρεωτικά στην ελληνική γλώσσα και προαιρετικά και σε άλλες γλώσσες, συνολικά ή μερικά. Σε περίπτωση ασυμφωνίας μεταξύ των τμημάτων των εγγράφων της σύμβασης που έχουν συνταχθεί σε περισσότερες γλώσσες, επικρατεί η ελληνική έκδοση.

Οι προκηρύξεις και οι γνωστοποιήσεις που αναφέρονται στα άρθρα 62 έως 64 δημοσιεύονται εξ ολοκλήρου στην επίσημη(-ες) γλώσσα(-ες) των θεσμικών οργάνων της Ένωσης που επιλέγεται από την αναθέτουσα αρχή. Αυθεντικό θεωρείται μόνο το (τα) κείμενο(-α) που δημοσιεύεται (-ονται) στη γλώσσα αυτή ή στις γλώσσες αυτές. Οι προσφορές και οι αιτήσεις συμμετοχής και τα περιλαμβανόμενα σε αυτές στοιχεία και αποδεικτικά έγγραφα συντάσσονται στην ελληνική γλώσσα ή συνοδεύονται από επίσημη μετάφρασή τους στην ελληνική γλώσσα. Στα αλλοδαπά δημόσια έγγραφα και δικαιολογητικά εφαρμόζεται η Συνθήκη της Χάγης της 5ης.10.1961, που κυρώθηκε με το ν. 1497/1984 (Α' 188). Στα έγγραφα της σύμβασης του άρθρου 53 μπορεί να ορίζεται ότι ενημερωτικά και τεχνικά φυλλάδια και άλλα έντυπα - εταιρικά ή μη - με ειδικό τεχνικό περιεχόμενο μπορούν να υποβάλλονται σε άλλη γλώσσα, χωρίς να συνοδεύονται από μετάφραση στην ελληνική. Κατά παρέκκλιση από τις διατάξεις που εκάστοτε ισχύουν για τις διαιτησίες του Δημοσίου και έπειτα από γνώμη του αρμόδιου τεχνικού συμβουλίου σύμφωνα με το Άρθρο 176 του Ν.4412/2016, όπως αυτό τροποποιήθηκε με τον Ν.4782/2021, με τη Σύμβαση καθορίζεται μεταξύ άλλων και η γλώσσα στην οποία θα διεξαχθεί η διαιτησία.

1.6 ΕΓΓΥΗΣΕΙΣ

Οι αναθέτουσες αρχές ζητούν από τους προσφέροντες ή/και τους αναδόχους να παράσχουν, κατά περίπτωση, τα ακόλουθα είδη εγγυήσεων:

α) **«Εγγύηση συμμετοχής»**, το ύψος της οποίας καθορίζεται στα έγγραφα της σύμβασης σε συγκεκριμένο χρηματικό ποσό, αριθμητικώς και ολογράφως σε ευρώ, και δεν μπορεί να υπερβαίνει το 2% της εκτιμώμενης αξίας της σύμβασης εκτός ΦΠΑ, με ανάλογη στρογγυλοποίηση. Κατά τα λοιπά ισχύουν τα οριζόμενα σύμφωνα με το Άρθρο 72 του Ν.4412/2016. Η εγγύηση συμμετοχής καταπίπτει, αν ο προσφέρων αποσύρει την προσφορά του κατά τη διάρκεια ισχύος αυτής, παρέχει ψευδή στοιχεία ή πληροφορίες που αναφέρονται στα άρθρα 73 έως 78, δεν προσκομίσει εγκαίρως τα προβλεπόμενα στα έγγραφα της σύμβασης δικαιολογητικά ή δεν προσέλθει εγκαίρως για υπογραφή της σύμβασης.

Η εγγύηση συμμετοχής επιστρέφεται στον ανάδοχο με την προσκόμιση της εγγύησης καλής εκτέλεσης ενώ στους λοιπούς προσφέροντες σύμφωνα με τα οριζόμενα στο Άρθρο 72 του Ν.4412/2016.

β) **«Εγγύηση καλής εκτέλεσης»**, το ύψος της οποίας καθορίζεται σε ποσοστό 5% επί της αξίας της σύμβασης εκτός ΦΠΑ και κατατίθεται πριν ή κατά την υπογραφή της σύμβασης. Η εγγύηση καλής εκτέλεσης αποτελεί προϋπόθεση για την υπογραφή της Σύμβασης και καταπίπτει στην περίπτωση παράβασης των όρων της σύμβασης, όπως αυτή ειδικότερα ορίζει.

Ψηφιακή Βεβαίωση Εγγράφου



γ) «Εγγύηση προκαταβολής». Δεν προβλέπεται η χορήγηση προκαταβολής στον Ανάδοχο.

δ) «Εγγύηση καλής λειτουργίας». Δεν προβλέπεται η παροχή εγγύησης καλής λειτουργίας στην παρούσα σύμβαση.

Λοιπές περιπτώσεις και θέματα εξετάζονται σύμφωνα με τα οριζόμενα στο Άρθρο 72 του Ν.4412/2016.

1.7 ΣΥΜΒΑΣΗ ΚΑΤΑΣΚΕΥΗΣ ΕΡΓΟΥ

"ΣΥΜΒΑΣΗ"

Ο όρος των «δημοσίων συμβάσεων» και των «συμβάσεων έργων» δόθηκε ανωτέρω στην παράγραφο 1.2.α και περιλαμβάνει όλες τις υποχρεώσεις του Αναδόχου δηλαδή την με μέριμα και δαπάνη του εκπόνηση των μελετών, την εκτέλεση των συμπληρωματικών ερευνών και την εκτέλεση όλων των εργασιών του έργου «**ΑΠΟΚΑΤΑΣΤΑΣΗ ΖΗΜΙΩΝ ΟΔΟΥ ΕΦΤΑΛΟΥΣ**», που αναλυτικά περιγράφονται στην Τεχνική Περιγραφή, περιλαμβανομένης και της συντήρησης αυτών κατά τον χρόνο εγγύησης.

Η σύμβαση για την κατασκευή του έργου θα υπογραφεί σύμφωνα με όσα ορίζονται στα άρθρα 105 και 135 του Ν. 4412/2016 και σύμφωνα με το σχετικό άρθρο της Διακήρυξης.

Η «Σύμβαση» συνίσταται από το ομώνυμο κείμενο και από τα Συμβατικά Τεύχη, που αποτελούν αναπόσπαστο μέρος της. Τα Συμβατικά Τεύχη και η σειρά ισχύος τους, σε περίπτωση ασυμφωνίας των όρων τους, καθορίζονται στη Διακήρυξη.

ΣΥΜΒΑΤΙΚΟ ΑΝΤΙΚΕΙΜΕΝΟ

Το «Συμβατικό Αντικείμενο» συνίσταται στην ανάληψη και εκπλήρωση από τον Ανάδοχο όλων των υποχρεώσεων που απορρέουν από την Σύμβαση και τα αναπόσπαστα Συμβατικά της Τεύχη. Μεταξύ των υποχρεώσεων αυτών περιλαμβάνονται και οι παρακάτω:

- Η εκτέλεση των εργασιών σύμφωνα με την τεχνική περιγραφή και τα λοιπά τεύχη δημοπράτησης.
- Η σύνταξη των αναγκαίων μελετών εφαρμογής, προγραμμάτων, μεθοδολογιών, επιμετρήσεων και λοιπών τευχών και εγγράφων που προβλέπονται από τα τεύχη δημοπράτησης.
- Η εκτέλεση τυχόν αναγκαίων συμπληρωματικών ερευνών για το έργο, που θα προτείνει και θα εγκριθούν από την Υπηρεσία.
- Η συντήρηση του έργου με μέριμα και δαπάνες του κατά το χρονικό διάστημα που ορίζεται από τα τεύχη δημοπράτησης.
- Η χρηματοδότηση του Έργου, ανάλογα με τις ανάγκες του, για τα ενδιάμεσα διαστήματα, εν όψει των περιοδικών πληρωμών εκ μέρους του ΚτΕ, της εκτέλεσης προκαταρκτικών εργασιών για τις οποίες δεν προβλέπονται τμηματικές πληρωμές, κλπ.
- Κάθε άλλη πρόσθετη δαπάνη που προκύπτει από τις υποχρεώσεις του αναδόχου που ορίζονται στα τεύχη δημοπράτησης.

ΥΠΟΓΡΑΦΗ ΣΥΜΒΑΣΗΣ

Η σύμβαση συνάπτεται, σύμφωνα με τις διατάξεις των άρθρων 105 & 135 του Ν 4412/2016.

1.8 ΕΚΧΩΡΗΣΗ ΔΙΚΑΙΩΜΑΤΩΝ - ΥΠΟΚΑΤΑΣΤΑΣΗ

Η εκχώρηση του έργου ή / και των δικαιωμάτων που απορρέουν από τη σύμβαση διέπεται από τις διατάξεις του Άρθρου 164 του Ν 4412/2016, **όπως αυτό τροποποιήθηκε με τον Ν.4782/2021**. Η υποκατάσταση του αναδόχου από τρίτο στην κατασκευή μέρους ή όλου του έργου (εκχώρηση του έργου) είναι δυνατή αποκλειστικά υπό τις προϋποθέσεις της περίπτωσης δ' της παραγράφου 1 του



άρθρου 132. Η υποκατάσταση απαγορεύεται, χωρίς έγκριση της Προϊσταμένης Αρχής, η οποία αποφασίζει ύστερα από αίτηση του αναδόχου και πρόταση της Διευθύνουσας Υπηρεσίας.

1.9 ΥΠΕΡΓΟΛΑΒΙΑ - ΠΤΩΧΕΥΣΗ - ΘΑΝΑΤΟΣ

Ισχύουν τα οριζόμενα στα άρθρα 131,165,166 & 167 του Ν.4412/16, όπως τροποποιήθηκε με τον Ν.4782/21.

Σε περίπτωση χρησιμοποίησης υπεργολάβων για την εκτέλεση ειδικής φύσης εργασιών, ο Ανάδοχος παραμένει μόνος και αποκλειστικός υπεύθυνος για τις υπόψη εργασίες, τις συνυφασμένες συνέπειες και ευθύνες, έστω και αν οι υπεργολάβοι αυτοί έχουν τύχει της έγκρισης της Υπηρεσίας.

Η Υπηρεσία διατηρεί το δικαίωμα να ζητήσει κάθε στοιχείο (συμβατικό, οικονομικό, προόδου, ολοκλήρωσης κτλ.) που σχετίζεται με την εκπλήρωση των υποχρεώσεων των υπεργολάβων, ως εάν αυτά αφορούσαν την εκπλήρωση συμβατικών υποχρεώσεων του Αναδόχου κατά τη σύμβαση.

Η εκχώρηση του έργου ή/και των δικαιωμάτων που απορρέουν από τη σύμβαση διέπεται από τις διατάξεις των Άρθρων 58, 131, 165 & 166 του Ν 4412/2016, όπως αυτό τροποποιήθηκε με τον Ν.4782/2021.

Η υποκατάσταση του αναδόχου από τρίτο στην κατασκευή μέρους ή όλου του έργου (εκχώρηση του έργου) είναι δυνατή αποκλειστικά υπό τις προϋποθέσεις της περίπτωσης δ' της παραγράφου 1 του άρθρου 132. Η υποκατάσταση απαγορεύεται, χωρίς έγκριση της Προϊσταμένης Αρχής, η οποία αποφασίζει ύστερα από αίτηση του αναδόχου και πρόταση της Διευθύνουσας Υπηρεσίας.

Αν ο ανάδοχος πτωχέυσει, η σύμβαση διαλύεται αυτοδίκαια σύμφωνα με τα οριζόμενα στο Άρθρο 167 του Ν 4412/2016.

Σε περίπτωση πτώχευσης ενός ή μερικών από τα μέλη της κοινοπραξίας εφαρμόζονται οι διατάξεις του Άρθρου 167 του Ν 4412/2016.

1.10 ΕΠΙΒΛΕΨΗ

Ο Ανάδοχος υπόκειται στον έλεγχο της Υπηρεσίας, που εκπροσωπείται από το προσωπικό Επίβλεψης του Έργου. Ο Ανάδοχος οφείλει να επιτρέπει ελεύθερα την είσοδο στους Επιβλέποντες και σε όλους τους εντεταλμένους για την επίβλεψη του Έργου υπαλλήλους της Υπηρεσίας, περιλαμβανομένων των πάσης φύσεως συμβούλων της Υπηρεσίας, στα εργοτάξια, λατομεία, αποθήκες, εργοστάσια κλπ. Το ίδιο ισχύει και για όποιον άλλο, στον οποίο η Υπηρεσία θα δώσει σχετική έγκριση. Ο Ανάδοχος έχει την υποχρέωση να συμμορφώνεται προς τις έγγραφες ή προφορικές εντολές της Υπηρεσίας, που δίνονται για την άρτια, εύρυθμη και έντεχνη εκτέλεση του Έργου και οφείλει να διευκολύνει την επίβλεψη και το προσωπικό της Υπηρεσίας Επίβλεψης στην άσκηση των ελέγχων κλπ.

Η επίβλεψη της εκτέλεσης της σύμβασης δεν αίρει, ούτε μειώνει τις νόμιμες και συμβατικές ευθύνες του αναδόχου.

Η Υπηρεσία μπορεί να έχει ως αντικείμενο τη διοίκηση ή επίβλεψη ή έλεγχο έργου εφόσον διαθέτει σύμφωνα με το Άρθρο 44 του Ν 4412/2016, όπως αυτό τροποποιήθηκε με τον Ν.4782/2021 την απαραίτητη Τεχνική επάρκεια και στελέχωση όπως αυτά καθορίζονται με απόφαση του υπουργού ΥΠΟΜΕΔΙ.

Σύμφωνα με το Άρθρο 136 του Ν 4412/2016 η παρακολούθηση, ο έλεγχος και η διοίκηση των έργων ασκούνται από την αρμόδια τεχνική υπηρεσία του φορέα κατασκευής του έργου (διευθύνουσα ή επιβλέπουσα υπηρεσία), η οποία ορίζει τους τεχνικούς υπαλλήλους που θα ασχοληθούν ειδικότερα με την επίβλεψη, προσδιορίζει τα καθήκοντά τους όταν είναι περισσότεροι από έναν, παρακολουθεί το έργο τους και γενικά προβαίνει σε κάθε ενέργεια που απαιτείται για την καλή και έγκαιρη εκτέλεση των έργων.

Σελίδα 10 από 73

Ψηφιακή Βεβαίωση Εγγράφου



Μπορείτε να ελέγξετε την ισχύ του εγγράφου
σκανάροντας το QR code ή εισάγοντας τον κωδικό
στο docs.gov.gr/validate

Κωδικός εγγράφου: ZnYiVeXoGJnBUJUSraXX-w

: 30/137

Μετά την έναρξη κατασκευής του έργου, οι βασικοί μελετητές θα μετέχουν υποχρεωτικά ως Τεχνικοί Σύμβουλοι - Μελετητές στην εκτέλεση αυτού, σύμφωνα με τα οριζόμενα στο άρθρο 144 και στην παρ. 6 του άρθρου 188 του Ν 4412/2016.

Ψηφιακή Βεβαίωση Εγγράφου

Μπορείτε να ελέγξετε την ισχύ του εγγράφου
σκανάροντας το QR code ή εισάγοντας τον κωδικό
στο docs.gov.gr/validate



Κωδικός εγγράφου: ZnYiVeXoGJnBUJUSraXX-w

: 31/137

2.1 ΣΥΝΟΛΙΚΗ ΠΡΟΘΕΣΜΙΑ

Για την περάτωση του συνόλου του έργου, όπως περιγράφεται στα Τεύχη Δημοπράτησης, ορίζεται συνολική προθεσμία **εικοσιτεσσάρων (24) μόνων** από την ημέρα υπογραφής της σύμβασης. Στην υπόψη συνολική προθεσμία, περιλαμβάνονται και οι προθεσμίες για την τυχόν εκπόνηση και έγκριση μελετών, όπως και για την τυχόν εκτέλεση συμπληρωματικών γεωτεχνικών ερευνών.

2.2 ΤΜΗΜΑΤΙΚΕΣ ΠΡΟΘΕΣΜΙΕΣ

Εκτός από την συνολική προθεσμία, ο Ανάδοχος είναι υποχρεωμένος να τηρήσει ΑΠΟΚΛΕΙΣΤΙΚΕΣ ΤΜΗΜΑΤΙΚΕΣ ΠΡΟΘΕΣΜΙΕΣ και ΕΝΔΕΙΚΤΙΚΕΣ ΤΜΗΜΑΤΙΚΕΣ ΠΡΟΘΕΣΜΙΕΣ, σύμφωνα με το άρθρο 147 του Ν 4412/2016. Όλες οι προθεσμίες (συνολική και τμηματικές) αρχίζουν από την υπογραφή της σύμβασης, εκτός αν στα συμβατικά τεύχη ορίζεται διαφορετικά. Μέσα στη συνολική προθεσμία πρέπει να έχουν τελειώσει όλες οι επί μέρους εργασίες του έργου και να έχουν ολοκληρωθεί οι προβλεπόμενες από τη σύμβαση δοκιμές. Το ίδιο ισχύει αναλογικά και για τις τμηματικές προθεσμίες.

ΕΝΔΕΙΚΤΙΚΕΣ ΤΜΗΜΑΤΙΚΕΣ ΠΡΟΘΕΣΜΙΕΣ (Ε.Π.)

(1) 1η Ενδεικτική τμηματική προθεσμία (1η Ε.Π.)

Όχι αργότερα από δέκα πέντε (15) ημερολογιακές μέρες από την υπογραφή της σύμβασης παραδίδονται από τον Ανάδοχο χωρίς ιδιαίτερη αμοιβή

- i **Βεβαίωση / δήλωση παραλαβής** από την Υπηρεσία όλων των διαθέσιμων στοιχείων σχετικά με το έργο συνοδευόμενη από αντίστοιχο πίνακα, με τα υπόψη στοιχεία και την ημερομηνία παραλαβής τους.
- ii **Βιογραφικά σημειώματα** για τον προϊστάμενο του εργοταξιακού γραφείου και τον αναπληρωτή του, όπως και για το επιτελικό προσωπικό, που προτείνεται. Σε περίπτωση Αναδόχου Κοινοπραξίας θα δηλώνεται οπωσδήποτε και η εταιρία προέλευσης του προτεινόμενου στελέχους.
- iii **Αντίγραφο πιστοποιητικού του Αναδόχου** ή μελών της Αναδόχου Κοινοπραξίας, σε περίπτωση που ο Ανάδοχος ή επιχειρήσεις-μέλη της Κοινοπραξίας διαθέτουν πιστοποιημένο σύστημα ποιότητας ή/και δήλωση ότι βρίσκονται στο στάδιο της προετοιμασίας ή της πιστοποίησης.

(2) 2η Ενδεικτική τμηματική προθεσμία (2η Ε.Π.)

- i Όχι αργότερα από τριάντα (30) ημερολογιακές ημέρες από την υπογραφή της σύμβασης από τον Ανάδοχο χωρίς ιδιαίτερη αμοιβή ολοκληρώνονται, υποβάλλονται ή/και παραδίδονται:
- ii **Οριστικά Ασφαλιστήρια Συμβόλαια** (αν κατά την υπογραφή της σύμβασης υπεβλήθη μόνον το COVER NOTE ή αν κατά τον έλεγχο προέκυψαν παρατηρήσεις) σύμφωνα και με τις ενδεχόμενες παρατηρήσεις της Υπηρεσίας.
- iii **Το οργανόγραμμα της Ομάδας Μελετών – Ερευνών**, εφόσον προβλέπεται, με το γενικό Συντονιστή και πίνακα κατανομής αρμοδιοτήτων.
- iv **Προτάσεις για τους χώρους εγκατάστασης του εργοταξίου** και τοποθέτησης πινακίδων του έργου, καθώς και πιθανών εναλλακτικών χώρων λήψης και απόθεσης υλικών.



ν **Προτάσεις για τη μεθοδολογία προγραμματισμού** και ελέγχου της προόδου του έργου, για το σχετικό λογισμικό που θα χρησιμοποιηθεί και για το σύνολο των εντύπων που θα χρησιμοποιηθούν για την καταγραφή στοιχείων και την τεκμηρίωση του έργου.

νι **Πλήρης έλεγχος της τεχνικής μελέτης του έργου**, με τυχόν διενέργεια εργαστηριακών ελέγχων, ερευνών κλπ. Ο έλεγχος αυτός θα αφορά στη βελτίωση των εγκεκριμένων συμβατικών τεχνικών μελετών με τον εντοπισμό και στη συνέχεια συμπλήρωση τυχόν ελλείψεων και τυχόν πλημμελώς μελετηθέντων επί μέρους θεμάτων με σκοπό να προκύψει, με βάση τις εγκεκριμένες συμβατικές τεχνικές μελέτες όπως αυτές θα βελτιωθούν ως ανωτέρω, συνολικό έργο τεχνικά άρτιο και λειτουργικό που να ανταποκρίνεται στον προορισμό του και να επιτυγχάνει την προδιαγραφόμενη διάρκεια ζωής του.

Στο ίδιο διάστημα οριστικοποιούνται από την Υπηρεσία η ομάδα επίβλεψης του έργου και η κατανομή αρμοδιοτήτων καθώς και οι απαιτήσεις της ως προς τον τρόπο κατάτμησης και κωδικοποίησης του έργου σε περιοχές ή/και επίπεδα ελέγχου για τον προγραμματισμό και τον έλεγχο της προόδου του έργου [δενδροειδής κατάτμηση του έργου (ΔΚΕ) ή Work Breakdown Structure (WBS)].

ΑΠΟΚΛΕΙΣΤΙΚΕΣ ΤΜΗΜΑΤΙΚΕΣ ΠΡΟΘΕΣΜΙΕΣ (Α.Π.)

(1) 1η Αποκλειστική τμηματική προθεσμία (1η Α.Π.)

Όχι αργότερα από τριάντα (30) ημερολογιακές μέρες από την υπογραφή της σύμβασης ο Ανάδοχος υποχρεούται να έχει συντάξει και υποβάλει στην Υπηρεσία για έγκριση το "**Χρονοδιάγραμμα Κατασκευής του Έργου**".

(2) 2η Αποκλειστική τμηματική προθεσμία (2η Α.Π.)

Όχι αργότερα από τριάντα (30) ημερολογιακές ημέρες από την υπογραφή της σύμβασης από τον Ανάδοχο χωρίς ιδιαίτερη αμοιβή ολοκληρώνονται, υποβάλλονται ή/και παραδίδονται :

Οργανόγραμμα του εργοταξίου, στο οποίο θα περιγράφονται λεπτομερώς τα πλήρη στοιχεία στελεχών, εξοπλισμού και μηχανημάτων που θα περιλαμβάνει η εργοταξιακή ανάπτυξη για την εκτέλεση του έργου. (παρ.4, αρθρ. 145, Ν 4412/2016)

- **Δήλωση ανάληψης καθηκόντων** του προϊσταμένου του εργοταξιακού γραφείου και σχετικό πληρεξούσιο.
- **Πρόγραμμα Υγιεινής και Ασφάλειας** σύμφωνα με το ΠΔ 305/96.

(3) 3η Αποκλειστική τμηματική προθεσμία (3η Α.Π.)

• Όχι αργότερα από σαράντα πέντε (45) ημερολογιακές μέρες από την υπογραφή της σύμβασης ο Ανάδοχος υποχρεούται να έχει συντάξει και υποβάλει στην Υπηρεσία για έγκριση το "**Πρόγραμμα Ποιότητας Έργου**".

ΓΕΝΙΚΕΣ ΠΑΡΑΤΗΡΗΣΕΙΣ ΕΠΙ ΤΩΝ ΠΡΟΘΕΣΜΙΩΝ

(1) Η συνολική προθεσμία περάτωσης μπορεί να παρατείνεται στις περιπτώσεις και όπως ορίζουν οι ισχύουσες διατάξεις. Σε περίπτωση έγκρισης παράτασης της προθεσμίας από οποιαδήποτε αιτία, ο Ανάδοχος δεν δικαιούται καμιά πρόσθετη αποζημίωση λόγω της παράτασης αυτής, με μόνη και αποκλειστική εξαίρεση τη νόμιμη αναθεώρηση στις περιπτώσεις που αυτό προβλέπεται από την ισχύουσα Νομοθεσία.

Παράταση προθεσμίας δεν αναγνωρίζεται στον Ανάδοχο, εάν ισχυριστεί άγνοια των τοπικών συνθηκών της περιοχής του Έργου, των προβλημάτων εξασφάλισης της κυκλοφορίας, προβλημάτων από δίκτυα και λοιπές εγκαταστάσεις Ο.Κ.Ω., ή/και παρόδων ιδιοκτησιών, του χρόνου λειτουργίας και εκμετάλλευσης των πηγών λήψης υλικών, της κατάστασης των οδών προσπέλασης των πηγών



και των συνθηκών για διάνοιξη νέων, των δυσχερειών για την μεταφορά και απόρριψη των προϊόντων εκσκαφής, άγνοια των κλιματολογικών συνθηκών ή αδυναμία έγκαιρης εξασφάλισης μηχανημάτων και υλικών από την Ελληνική ή/και ξένη Βιομηχανία, εργατοτεχνιτών, χειριστών ή άλλου εξειδικευμένου προσωπικού κλπ.

(2) Ο ανάδοχος είναι υποχρεωμένος να συνεχίσει την κατασκευή του έργου για επιπλέον της συνολικής προθεσμίας χρονικό διάστημα ίσο προς το ένα τρίτο (1/3) αυτής και πάντως όχι μικρότερο των τριών (3) μηνών (Οριακή προθεσμία). Η συνολική προθεσμία υπολογίζεται με βάση την αρχική συμβατική προθεσμία και τις παρατάσεις που εγκρίθηκαν ύστερα από σχετικό αίτημα του αναδόχου μέσα στην αρχική συμβατική προθεσμία και δεν οφείλονται σε υπαιτιότητά του.

(3) Ο Ανάδοχος υποχρεούται, εντός της προθεσμίας που προβλέπεται και με δικές του δαπάνες, να παραχωρήσει στην Επίβλεψη κατάλληλο χώρο γραφείου μετά χώρων στάθμευσης τροχοφόρων, αποδεκτό από την Υπηρεσία, για το προσωπικό της Επίβλεψης, τους εκπροσώπους της, και τους τυχόν συμβούλους της. Το γραφείο αυτό θα κατασκευασθεί εντός του εργοταξίου και παραπλεύρως προς το Γραφείο του Αναδόχου.

(4) Παράταση τμηματικών ή/και της συνολικής προθεσμίας θα αναγνωρίζεται στον Ανάδοχο λόγω καθυστερήσεων από αρχαιολογικές έρευνες, μόνον στις περιπτώσεις που υπάρχει ρητή πρόβλεψη προς τούτο.

(5) Στην ως άνω συνολική προθεσμία δεν περιλαμβάνεται η ολοκλήρωση των εργασιών τυχόν υδροσποράς – αχυροκάλυψης (μετά από εντολή της Υπηρεσίας), όπως και κάθε φύσης φύτευση. Εφόσον δεν έχει γίνει εφικτή η υλοποίησή τους σε προηγούμενη φυτευτική περίοδο εντός της συνολικής προθεσμίας, οι εργασίες αυτές, θα μπορούν να ολοκληρωθούν μέσα στην φυτευτική περίοδο (φθινόπωρο) που έπεται της συνολικής προθεσμίας του έργου (με τις τυχόν εγκεκριμένες παρατάσεις της), για όσα τμήματα δεν ήταν δυνατή η εκτέλεση της εργασίας εντός της συνολικής ως άνω προθεσμίας.

2.3 ΠΟΙΝΙΚΕΣ ΡΗΤΡΕΣ ΣΥΝΟΛΙΚΗΣ ΚΑΙ ΤΜΗΜΑΤΙΚΩΝ ΠΡΟΘΕΣΜΙΩΝ

Σε περίπτωση παραβίασης προθεσμιών του έργου (σύμφωνα με το άρθρο 148 του Ν 4412/2016) ορίζονται ποινικές ρήτρες οι οποίες καταπίπτουν υπέρ του κυρίου του έργου, αν ο ανάδοχος υπερβεί, με υπαιτιότητά του, τη συνολική και τις τυχόν τεθείσες τμηματικές προθεσμίες κατασκευής του έργου. Οι ποινικές ρήτρες καταπίπτουν με αιτιολογημένη απόφαση της Προϊσταμένης Αρχής και παρακρατούνται από τον αμέσως επόμενο λογαριασμό του έργου. Η κατάπτωση των ποινικών ρητρών για υπέρβαση της συνολικής και των αποκλειστικών τμηματικών προθεσμιών δεν ανακαλείται. Οι ποινικές ρήτρες για υπέρβαση των ενδεικτικών τμηματικών προθεσμιών ανακαλούνται υποχρεωτικά, αν το έργο περαιωθεί μέσα στην συνολική προθεσμία και τις εγκεκριμένες παρατάσεις της. Οι ποινικές ρήτρες υπέρβασης της συνολικής προθεσμίας επιβάλλονται όπως στο άρθρο 148 του Ν 4412/2016.

Ψηφιακή Βεβαίωση Εγγράφου



Μπορείτε να ελέγξετε την ισχύ του εγγράφου
σκανάροντας το QR code ή εισάγοντας τον κωδικό
στο docs.gov.gr/validate

Άρθρο Α-3. ΧΡΟΝΙΚΟΣ ΠΡΟΓΡΑΜΜΑΤΙΣΜΟΣ ΤΟΥ ΕΡΓΟΥ

ΓΕΝΙΚΑ

Το πρόγραμμα κατασκευής του έργου καλύπτεται γενικά από το άρθρο 145, του Ν 4412/2016.

Το άρθρο αυτό καθορίζει τις υποχρεώσεις του Αναδόχου σχετικά με:

(1) Την ανάπτυξη, τεκμηρίωση, επεξεργασία και παρουσίαση του «χρονοδιαγράμματος κατασκευής του έργου», σε πλήρη συμμόρφωση με τους χρονικούς, οικονομικούς, ποσοτικούς, κτλ. περιορισμούς και όρους, που ορίζονται στη σύμβαση.

(2) Τον έλεγχο, την τεκμηρίωση και την παρουσίαση της «προόδου του έργου» και την υποβολή τακτικών περιοδικών αναφορών («αναφορές προόδου»).

(3) Τη διαρκή ενημέρωση του προγράμματος του έργου και τις διορθωτικές ενέργειες για την τήρησή του, σύμφωνα με τις οδηγίες και εγκρίσεις της Υπηρεσίας. Οι χρησιμοποιούμενοι στα τεύχη δημοπράτησης όροι, σχετικά με τον προγραμματισμό και τον έλεγχο της προόδου, νοούνται κατά τον ακόλουθο τρόπο:

(α) «Χρονοδιάγραμμα κατασκευής του έργου» ή «χρονοδιάγραμμα του έργου» ή «πρόγραμμα κατασκευής του έργου» ή «πρόγραμμα του έργου» είναι η τεκμηριωμένη και συστηματική παρουσίαση των προβλέψεων και εκτιμήσεων του Αναδόχου σχετικά με τη χρονική, οικονομική και ποσοτική εξέλιξη των «εργασιών», που περιλαμβάνονται στη σύμβαση και σε πλήρη συμμόρφωση με τους χρονικούς, οικονομικούς, ποσοτικούς, κτλ. περιορισμούς και όρους, που ορίζονται σε αυτήν.

(β) Οι αναφερόμενες στην προηγούμενη παράγραφο «εργασίες» περιλαμβάνουν:

- i. Τις προεργασίες για την εγκατάσταση του εργοταξίου και την προετοιμασία των χώρων.
- ii. Τις απαιτούμενες αποτυπώσεις, έρευνες, μελέτες, εγκρίσεις και άδειες.
- iii. Τις εργασίες κατασκευής και των τεχνικών έργων σε συνδυασμό με τις διάφορες φάσεις του έργου (προσωρινές και μόνιμες).
- iv. Τους ελέγχους και δοκιμές κάθε φύσης.
- v. Τις εργασίες λοιπών εμπλεκόμενων φορέων (ΟΚΩ, αρχαιολογία, κτλ.).
- v. Τις απαλλοτριώσεις.

Το πρόγραμμα του έργου, που αναπτύσσεται, καταρτίζεται και τηρείται από τον Ανάδοχο, πρέπει, κατ' ελάχιστον, να καλύπτει εξειδικευμένα όλα τα ανωτέρω θέματα.

(4) «Πρόοδος του έργου» είναι η συστηματική αποτύπωση και τεκμηρίωση της πραγματικής χρονικής, ποσοτικής, οικονομικής και διοικητικής εξέλιξης των αναφερόμενων (τουλάχιστον) στην ανωτέρω παράγραφο εργασιών, σε αντιπαράθεση με τις αντίστοιχες προβλέψεις του προγράμματος.

(5) Ως «τεκμηρίωση του προγράμματος» νοείται το σύνολο των στοιχείων, παραδοχών και μεθόδων, με τα οποία προσδιορίζονται, αιτιολογούνται και ελέγχονται, ενδεικτικά και όχι περιοριστικά:

- i. η ανάπτυξη των μετώπων του έργου και η ιεράρχηση των προτεραιοτήτων
- ii. η επάρκεια και η καταλληλότητα των προτεινόμενων από τον Ανάδοχο μέσων παραγωγής,
- iii. ο καταλογισμός των μέσων παραγωγής στις δραστηριότητες και η απασχόλησή τους στο έργο,
- iv. η ορθότητα των προβλέψεων, των μέτρων και των μεθόδων που προτείνει
- v. ο συσχετισμός των υποπρογραμμάτων και η λογική αλληλουχία των δραστηριοτήτων τους
- vi. η χρονική διάρκεια και τα περιθώρια των επιμέρους δραστηριοτήτων
- vii. η ποσοτική και οικονομική αποτίμηση των προς εκτέλεση εργασιών και η διαχρονική κατανομή τους (πρόβλεψη απορρόφησης).

(6) Ως «τεκμηρίωση της προόδου» νοείται το σύνολο των στοιχείων, παραστατικών και μεθόδων, με τα οποία αποτυπώνονται, πιστοποιούνται και ελέγχονται, ενδεικτικά και όχι περιοριστικά:

- i. ο βαθμός ολοκλήρωσης του φυσικού αντικείμενου (συνολικό έργο, επιμέρους έργα, ποσότητες εργασιών που πραγματικά εκτελέστηκαν)
- ii. η αξία των εργασιών που έχουν εκτελεστεί και του έργου που έχει πραγματοποιηθεί



- iii. η αντίστοιχες εκταμιεύσεις (πληρωμές)
- iv. το υπολειπόμενο προς εκτέλεση έργο σε ποσότητα και αξία
- v. η υστέρηση, το προβάδισμα ή η συμφωνία σε σχέση με τις προβλέψεις του προγράμματος.

(7) «Ενημέρωση του προγράμματος» είναι η συμπλήρωση ή/και τροποποίηση του ισχύοντος προγράμματος με στοιχεία νέων προβλέψεων ή/και με στοιχεία προόδου, χωρίς να μεταβάλλονται οι αρχικοί ενδιάμεσοι ή/και οι τελικοί χρονικοί και οικονομικοί στόχοι (προθεσμίες, προϋπολογισμός) ή το αντικείμενο της σύμβασης.

(7) «Αναθεώρηση ή αναπροσαρμογή του προγράμματος» είναι η απαραίτητη (υποχρεωτικά) ενημέρωσή του, όταν προκύπτει ανάγκη μεταβολής των αρχικών ενδιάμεσων ή/και των τελικών χρονικών ή/και οικονομικών στόχων (προθεσμίες, προϋπολογισμός) ή του αντικειμένου της σύμβασης, στις περιπτώσεις που προβλέπονται από τις κείμενες διατάξεις.

(8) «Οριστικοποίηση του προγράμματος» είναι η αποδοχή και έγκριση από την Υπηρεσία του προτεινόμενου από τον Ανάδοχο προγράμματος, όπως αυτό τελικά διαμορφώνεται μετά τις παρατηρήσεις και υποδείξεις της.

ΣΥΝΤΑΞΗ ΠΡΟΓΡΑΜΜΑΤΟΣ

(1) Η ανάπτυξη του προγράμματος γίνεται σε επίπεδο μελέτης εφαρμογής υπό την έννοια του Άρθρου 8 των «προδιαγραφών μελέτης και εφαρμογής χρονικού προγραμματισμού και διοίκησης έργου» (αποφ. Δ17/01/117/ΦΝ 332, ΦΕΚ 862B/16.11.89). Ο Ανάδοχος υποχρεούται, καθ' όλη τη διάρκεια του έργου, να καλύπτει τις αρμοδιότητες του υπεύθυνου χρονικού προγραμματισμού και ελέγχου της προόδου του έργου, με εξειδικευμένο και έμπειρο προσωπικό.

(2) Η ανάπτυξη του προγράμματος του έργου και των υποπρογραμμάτων του πρέπει να γίνει έτσι, ώστε να τεκμηριώνεται ότι τηρούνται οι τμηματικές προθεσμίες του έργου.

ΕΛΕΓΧΟΣ ΠΡΟΓΡΑΜΜΑΤΟΣ - ΜΕΤΡΑ ΣΕ ΠΕΡΙΠΤΩΣΗ ΜΗ ΣΥΜΜΟΡΦΩΣΗΣ ΤΟΥ ΑΝΑΔΟΧΟΥ

(1) Η πρώτη έκδοση και κάθε μεταγενέστερη ενημέρωση ή αναθεώρηση του προγράμματος του έργου, ή/και των υποπρογραμμάτων του, υποβάλλονται από τον Ανάδοχο στην Υπηρεσία για έλεγχο και έγκριση. Σε περίπτωση παρατηρήσεων της Υπηρεσίας επί του προγράμματος ή υποπρογραμμάτων, που υποβάλλει ο Ανάδοχος, ο τελευταίος υποχρεούται να τα ανασυντάξει, ώστε να περιλάβει τις παρατηρήσεις αυτές.

Η Διευθύνουσα Υπηρεσία σύμφωνα με το άρθρο 145 του Ν 4412/2016 εγκρίνει μέσα σε δεκαπέντε (15) ημέρες το χρονοδιάγραμμα και μπορεί να τροποποιήσει τις προτάσεις του αναδόχου ιδίως αναφορικά με την κατασκευαστική αλληλουχία, την κατασκευαστικότητα της μεθοδολογίας, την επίτευξη των χρονικών ορόσημων της σύμβασης και με τις δυνατότητες χρονικής κλιμάκωσης των πιστώσεων. Το εγκεκριμένο χρονοδιάγραμμα αποτελεί συμβατικό στοιχείο του έργου. Αν η έγκριση δεν γίνει μέσα στην ως άνω προθεσμία ή αν μέσα στην προθεσμία αυτή δεν ζητήσει γραπτώς η Διευθύνουσα Υπηρεσία διευκρινίσεις ή αναμορφώσεις ή συμπληρώσεις, το χρονοδιάγραμμα θεωρείται ότι έχει εγκριθεί. Αναπροσαρμογές του χρονοδιαγράμματος εγκρίνονται όταν μεταβληθούν οι προθεσμίες, το αντικείμενο ή οι ποσότητες των εργασιών. Η έναρξη των εργασιών του έργου από μέρος του αναδόχου δεν μπορεί να καθυστερήσει πέρα των τριάντα (30) ημερών από την υπογραφή της σύμβασης. Η μη τήρηση των ανωτέρω προθεσμιών με υπαιτιότητα του αναδόχου συνεπάγεται την επιβολή των διοικητικών και παρεπόμενων χρηματικών κυρώσεων, αποτελεί λόγο έκπτωσης του αναδόχου και για τα αρμόδια όργανα του φορέα κατασκευής αποτελεί πειθαρχικό αδίκημα, σύμφωνα με τα προβλεπόμενα στις διατάξεις του άρθρου 141.

Το εγκεκριμένο χρονοδιάγραμμα αποτελεί το αναλυτικό πρόγραμμα κατασκευής του έργου. Το χρονοδιάγραμμα αναλύει ανά μονάδα χρόνου η οποία καθορίζεται στα έγγραφα της σύμβασης και πάντως ανά ημερολογιακό τρίμηνο τις εργασίες που προβλέπεται να εκτελεστούν. Το χρονοδιάγραμμα συντάσσεται με τη μορφή τετραγωνικού πίνακα που περιλαμβάνει την πιο πάνω χρονική ανάλυση των

Ψηφιακή Βεβαίωση Εγγράφου



ποσοτήτων ανά εργασία ή ομάδα εργασιών και συνοδεύεται από γραμμικό διάγραμμα και σχετική έκθεση. Σε έργα προϋπολογισμού άνω του ενός εκατομμυρίου (1.000.000) ευρώ είναι υποχρεωτική η σύνταξη τευχών ή διαγραμμάτων με τη μέθοδο της δικτυωτής ανάλυσης.

(2) Μετά την υποβολή του προγράμματος η Υπηρεσία εγκρίνει αυτό όπως υποβλήθηκε, με τυχόν συμπληρώσεις ή τροποποιήσεις, μέσα σε δέκα (10) ημέρες από την υποβολή του (παρ. 4, Άρθρου 5, Ν 1418/84 όπως ισχύει). Καθυστέρηση για έγκριση από την Υπηρεσία μεγαλύτερη από την ανωτέρω προθεσμία των δέκα (10) ημερών συνεπάγεται την αποδοχή του προγράμματος του Αναδόχου.

(3) Σε περίπτωση μη υποβολής από τον Ανάδοχο του προγράμματος στην προθεσμία που ορίζεται, τότε η Υπηρεσία θα αναλάβει να κοινοποιήσει στον Ανάδοχο πρόγραμμα, που θα συντάξει η ίδια ή εξειδικευμένος σύμβουλος. Σε κάθε τέτοια περίπτωση (σύνταξη ή ενημέρωση χρονοδιαγράμματος από την Υπηρεσία ή από ειδικό σύμβουλο) θα αφαιρείται από το λαβείν του Αναδόχου ποσό ίσο με αυτό που προσδιορίζεται στην παρ. 1α της απόφασης Δ17α/02/ΦΝ332/89 (ΦΕΚ 862Β/16.11.89).

(4) Ο Ανάδοχος κατά το χρονικό διάστημα μέχρι και την δέκατη (10η) μέρα από την υποβολή για έγκριση του προγράμματος του έργου ή/και των υποπρογραμμάτων του, θα ενεργεί σύμφωνα με το δικό του χρονοδιάγραμμα, φέροντας ακέραια την ευθύνη, αν αυτό αντίκειται στους όρους της παρούσας σύμβασης. Για το λόγο αυτό θεωρείται, συμβατικά, ότι η διαδικασία της κατάρτισης, έγκρισης ή μεταβολής του χρονοδιαγράμματος δεν επιφέρει καθυστέρηση. Εξάλλου η έγκριση του προγράμματος δεν περιλαμβάνει την, με οποιαδήποτε έννοια, συμφωνία της Υπηρεσίας πάνω στο βαθμό προσπάθειας που προβλέφθηκε από τον Ανάδοχο.

(5) Μετά την κατά οποιονδήποτε τρόπο σύμφωνα με τα προηγούμενα, οριστικοποίηση του προγράμματος (αρχικού ή μεταγενέστερης ενημέρωσης), αυτό όπως έχει διαμορφωθεί με τις παρατηρήσεις της Υπηρεσίας, εφαρμόζεται υποχρεωτικά από τον Ανάδοχο, αποτελεί τη βάση σύγκρισης για την πραγματοποιούμενη πρόοδο και ενημερώνεται ή αναπροσαρμόζεται.

(6) Η μη τήρηση των προθεσμιών υποβολής χρονοδιαγράμματος του έργου (αρχικού ή μεταγενέστερης ενημέρωσης) με υπαιτιότητα του Αναδόχου συνεπάγεται την επιβολή των διοικητικών και παρεπόμενων χρηματικών κυρώσεων, αποτελεί λόγο έκπτωσης του αναδόχου και για τα αρμόδια όργανα του φορέα κατασκευής αποτελεί πειθαρχικό αδίκημα, σύμφωνα με τα προβλεπόμενα στις διατάξεις του άρθρου 141 του Ν 4412/2016.

ΠΑΡΆΤΑΣΗ ΠΡΟΘΕΣΜΙΑΣ ΠΕΡΆΤΩΣΗΣ

Ισχύουν τα οριζόμενα στα Άρθρα 147 & 157 του Ν 4412/2016.

ΚΑΘΥΣΤΕΡΗΣΕΙΣ ΜΕ ΥΠΑΙΤΙΟΤΗΤΑ ΤΩΝ ΑΡΧΩΝ

(1) Ισχύουν τα οριζόμενα στα Άρθρα 137 & 190 του Ν 4412/2016.

(2) Εφόσον ισχύουν οι εξής συνθήκες:

i. Ο Ανάδοχος ακολούθησε επιμελώς τις διαδικασίες και κανονισμούς που ορίζονται από τις Δημόσιες Αρχές της χώρας και

ii. οι υπόψη Αρχές καθυστερούν ή άλλως παρακωλύουν τις εργασίες του Αναδόχου και

iii. η κατά τα ανωτέρω καθυστέρηση ή παρακώλυση είναι μη προβλέψιμη σύμφωνα με τα οριζόμενα στη σύμβαση και τα λοιπά συμβατικά τεύχη,

τότε, εφόσον αποδειχθεί ότι δεν οφείλεται σε υπαιτιότητα του Αναδόχου, η κατά τα ανωτέρω καθυστέρηση ή παρακώλυση είναι δυνατό να θεωρηθεί ως αιτία για χορήγηση παράτασης προθεσμίας, σύμφωνα με τα οριζόμενα στα Άρθρα 147 & 157 του Ν 4412/2016.

ΡΥΘΜΟΣ ΠΡΟΟΔΟΥ ΕΡΓΑΣΙΩΝ

(1) Κατά τη διάρκεια της εκτέλεσης του έργου θα συγκალიείται, με συχνότητα ή κατά τα χρονικά ορόσημα, σύσκεψη μεταξύ της επίβλεψης και αντιπροσώπων του Αναδόχου, για καταγραφή προβλημάτων, έλεγχο προόδου, παρακολούθηση τήρησης ή τροποποίησης του χρονοδιαγράμματος κατασκευής και λήψης όλων των απαραίτητων μέτρων, ώστε να μην επηρεαστούν οι χρονικές προθεσμίες του έργου.



(2) Εάν οποτεδήποτε κατά τη διάρκεια της εκτέλεσης του έργου η πραγματική πρόοδος των εργασιών υπολείπεται της αναμενόμενης ή της προγραμματισμένης, κατά τα άρθρα της παρούσας, και εφόσον δεν οφείλεται σε αιτία που θα αντιμετωπιστεί κατά τα οριζόμενα στην παράγραφο 3.1.4 της παρούσας, ο Ανάδοχος υποχρεούται με εντολή της Υπηρεσίας να υποβάλει αναθεωρημένο χρονοδιάγραμμα, συνοδευόμενο από αιτιολογική έκθεση, στην οποία ο Ανάδοχος θα περιγράψει τις προτεινόμενες μεθόδους που σκοπεύει να υιοθετήσει για την επιτάχυνση των εργασιών και την εμπρόθεσμη εκπλήρωση των συμβατικών του υποχρεώσεων.

(3) Εκτός εάν ορίσει διαφορετικά η Υπηρεσία, ο Ανάδοχος θα εφαρμόσει τις υπόψη προτεινόμενες μεθόδους, οι οποίες μπορεί να προϋποθέτουν αύξηση των ωρών εργασίας ή του αριθμού προσωπικού και του εξοπλισμού ή άλλες τροποποιήσεις, με ευθύνη, μέριμνα και δαπάνες του Αναδόχου και χωρίς ιδιαίτερη αποζημίωση.

(4) Ο Ανάδοχος υποχρεούται να τηρεί το ημερολόγιο του έργου, σύμφωνα με τα οριζόμενα στο Άρθρο 146 του Ν 4412/2016, **όπως αυτό τροποποιήθηκε με τον Ν.4782/2021** και τις εντολές της Υπηρεσίας. Αν ο Ανάδοχος δεν συμμορφωθεί με τα ανωτέρω, το ημερολόγιο θα συντάσσεται από την Υπηρεσία, θα κοινοποιείται σε αυτόν και θα θεωρείται ότι συντάχθηκε από τον Ανάδοχο. Στην περίπτωση αυτή, οι δαπάνες για τη σύνταξη του ημερολογίου θα βαρύνουν τον Ανάδοχο και θα παρακρατούνται από τις πιστοποιήσεις του έργου.

(5) Ο Ανάδοχος υποχρεούται να υποβάλει προς την Υπηρεσία μηνιαίες εκθέσεις προόδου σύμφωνα με τον τύπο που αυτή καθορίζει. Η πρώτη έκθεση προόδου θα καλύπτει την περίοδο μέχρι το τέλος του πρώτου ημερολογιακού μήνα μετά την υπογραφή της σύμβασης. Οι εκθέσεις προόδου θα υποβάλλονται εντός του πρώτου επταήμερου κάθε μήνα και θα αφορούν στην πρόοδο που επετεύχθη κατά τον αμέσως προηγούμενο μήνα. Οι εκθέσεις προόδου θα υποβάλλονται κατά τα ανωτέρω μέχρι την οριστική παραλαβή των έργων.

Επίσης ο Ανάδοχος υποχρεούται να υποβάλει οποιεσδήποτε άλλες εκθέσεις, που θα ζητηθούν από την Υπηρεσία και συναρτώνται, κατά την απόλυτη κρίση της, με την πρόοδο των έργων.

Παράλειψη ή αμελής σύνταξη και υποβολή των στοιχείων των αναφορών προόδου συνεπάγεται εφάπαξ ανέκκλητη ποινική ρήτρα μέχρι ποσού ίσου προς το 15% της ποινικής ρήτρας της παρ. 3.1.3(6) της παρούσας, που επιβάλλεται σε κάθε τέτοια περίπτωση.

Για την εκπόνηση και υποβολή των μελετών που προβλέπονται ή απαιτούνται, ο Ανάδοχος πέρα από το γενικό χρονοδιάγραμμα κατασκευής του έργου θα εκπονήσει και ειδικό αναλυτικό χρονοδιάγραμμα μελετών ή/και ερευνών, συνδυασμένο με το χρονοδιάγραμμα κατασκευής, το οποίο θα υποβάλει για έγκριση μέσα στην προβλεπόμενη προθεσμία. Οι υποβολές των μελετών που θα εκπονήσει ο Ανάδοχος θα γίνουν σύμφωνα με το εγκεκριμένο χρονοδιάγραμμα μελετών του έργου.

Ψηφιακή Βεβαίωση Εγγράφου



Μπορείτε να ελέγξετε την ισχύ του εγγράφου
σκανάροντας το QR code ή εισάγοντας τον κωδικό
στο docs.gov.gr/validate

4.1 ΓΕΝΙΚΑ

Σύμφωνα με το άρθρο 30 του Ν 4412/2016 κατά την εκτέλεση των δημόσιων συμβάσεων, οι οικονομικοί φορείς τηρούν τις υποχρεώσεις τους που απορρέουν από τις διατάξεις της περιβαλλοντικής, κοινωνικοασφαλιστικής και εργατικής νομοθεσίας, που έχουν θεσπισθεί με το δίκαιο της Ένωσης, το εθνικό δίκαιο, συλλογικές συμβάσεις ή διεθνείς διατάξεις περιβαλλοντικού, κοινωνικού και εργατικού δικαίου, οι οποίες απαριθμούνται στο Παράρτημα Χ του Προσαρτήματος Α' του ανωτέρω νόμου. Η τήρηση των εν λόγω υποχρεώσεων ελέγχεται και βεβαιώνεται από τα όργανα που επιβλέπουν την εκτέλεση των Δημόσιων συμβάσεων και τις αρμόδιες δημόσιες αρχές και υπηρεσίες που ενεργούν εντός των ορίων της ευθύνης και της αρμοδιότητάς τους.

4.2 ΓΕΝΙΚΕΣ ΥΠΟΧΡΕΩΣΕΙΣ ΤΟΥ ΑΝΑΔΟΧΟΥ

Σύμφωνα με το Ν 4412/2016 ο ανάδοχος κατά την εκτέλεση των δημόσιων συμβάσεων πρέπει να τηρεί ενδεικτικά και όχι περιοριστικά τις υποχρεώσεις που απορρέουν από τα άρθρα 30, 138, 140 & 171.

4.3 ΜΕΛΕΤΗ ΤΩΝ ΣΥΝΘΗΚΩΝ ΚΑΤΑΣΚΕΥΗΣ ΤΟΥ ΕΡΓΟΥ - ΕΠΑΛΉΘΕΥΣΗ ΣΤΟΙΧΕΙΩΝ

4.3.1 Η συμμετοχή στη δημοπρασία με την υποβολή προσφοράς αποτελεί αμάχητο τεκμήριο ότι οι διαγωνιζόμενοι έχουν επισκεφθεί και πλήρως ελέγξει τη φύση και την τοποθεσία του έργου, και έχουν πλήρη γνώση των γενικών και τοπικών συνθηκών κατασκευής τούτου, κυρίως σε ότι αφορά τις κάθε φύσης πηγές λήψης υλικών, θέσεις προσωρινής ή οριστικής απόθεσης υλικών, δυνατότητα εξασφάλισης εργατοτεχνικού γενικά προσωπικού, νερού, ηλεκτρικού ρεύματος, φυσικού αερίου και οδών προσπέλασης, τις μετεωρολογικές συνθήκες που συνήθως επικρατούν, τα υδρολογικά στοιχεία, τις διάφορες διακυμάνσεις της στάθμης του νερού των ποταμών, χειμάρρων, παλίρροιας ή παρόμοιες φυσικές συνθήκες στον τόπο των έργων, τη διαμόρφωση και κατάσταση του εδάφους, το είδος, την ποιότητα και ποσότητα των ευρισκομένων στην περιοχή κατάλληλων εκμεταλλεύσιμων υλικών, το είδος και τα μέσα (μηχανήματα, υλικά και υπηρεσίες στην Ελλάδα και στο εξωτερικό) που θα απαιτηθούν πριν από την έναρξη και κατά την εκτέλεση των εργασιών, τις δυσχέρειες που είναι δυνατό να προκύψουν από τυχόν εργασίες που θα εκτελούνται ταυτόχρονα στην περιοχή του έργου από τον ΚτΕ ή από άλλους εργολήπτες, τις εκτελεσθείσες απαλλοτριώσεις και εκείνες που παραμένουν ακόμη ανεκτέλεστες και οποιαδήποτε άλλα θέματα που μπορούν με οποιοδήποτε τρόπο να επηρεάσουν τις εργασίες, την πρόοδο ή το κόστος αυτών σε συνδυασμό με τους όρους της σύμβασης, τις ιδιαιτερότητες των κατασκευών λόγω των αρχαιολογικών ανασκαφών και των ειδικών απαιτήσεων της Αρχαιολογικής Υπηρεσίας.

4.3.2 Επίσης ο διαγωνιζόμενος αποδέχεται ότι έχει μελετήσει, με σκοπό τη συμμόρφωσή του, το ισχύον θεσμικό πλαίσιο, τα εγκεκριμένα διαγράμματα και σχέδια της μελέτης, τους περιβαλλοντικούς όρους για την υπόψη περιοχή και τις συνθήκες του έργου, τα τυχόν διατιθέμενα στοιχεία και πληροφορίες από τις Τοπικές Αρχές, Δημόσιες Επιχειρήσεις και Οργανισμούς, καθώς και τα λοιπά συμβατικά στοιχεία της εργολαβίας που συμπεριλαμβάνονται στο φάκελο της δημοπρασίας και αποτελούν μαζί με τη διακήρυξη τη βάση της προσφοράς του, καθώς και ότι αποδέχεται και ανεπιφύλακτα αναλαμβάνει να εκτελέσει όλες τις υποχρεώσεις του, που απορρέουν από τις ανωτέρω συνθήκες και όρους.

4.3.3 Παράλειψη του Αναδόχου προς ενημέρωσή του με κάθε δυνατή πληροφορία που αφορά στους όρους της σύμβασης, δεν τον απαλλάσσει από την ευθύνη για την πλήρη συμμόρφωσή του προς τις



συμβατικές του υποχρεώσεις και δεν προκύπτει για τον Ανάδοχο κανένα δικαίωμα οικονομικής ή άλλης φύσης ή/και παράτασης προθεσμίας εξ αιτίας αυτού του λόγου.

4.3.4 Ο Ανάδοχος υποχρεούται, μετά την υπογραφή της σύμβασης, αλλά και όλοι οι διαγωνιζόμενοι κατά τη φάση του διαγωνισμού εφόσον το κρίνουν αναγκαίο, να επαληθεύσουν όλα τα στη διάθεσή τους στοιχεία από την Υπηρεσία και να εκτελέσουν και τυχόν συμπληρωματικές έρευνες και μελέτες εφαρμογής, προκειμένου να οριστικοποιηθούν τα κατασκευαστικά σχέδια των έργων. Η επαλήθευση των διατιθεμένων στοιχείων με επί τόπου μετρήσεις υπάγεται στην κατηγορία των ειδικών υποχρεώσεων του Αναδόχου, για τις οποίες δεν προβλέπεται καταβολή αμοιβής στον Ανάδοχο.

4.3.5 Τονίζεται ότι στοιχεία σχετικά με τις υφιστάμενες συνθήκες, όπως π.χ. ποιότητα υπεδάφους, αποτελέσματα πάσης φύσεως ερευνών, στοιχεία πάσης φύσεως παρατηρήσεων, κλπ., που έγιναν, ή γίνονται από την Υπηρεσία ή από άλλους, τυχόν αγωγοί Ο.Κ.Ω., τίθενται στη διάθεση των διαγωνιζομένων για ενημέρωσή τους και μόνο. Τα στοιχεία αυτά είναι ενδεικτικά και δεν δεσμεύουν συμβατικά την Υπηρεσία, αλλά μπορούν να χρησιμεύσουν ως απλό βοήθημα για την σύνταξη των Προσφορών. Αφήνεται πάντως στην κρίση των διαγωνιζομένων να αξιολογήσουν τα στοιχεία αυτά ή και να προβούν με δική τους ευθύνη, φροντίδα και δαπάνη σε οποιοσδήποτε συμπληρωματικές έρευνες, ή παρατηρήσεις για επαλήθευση, επέκταση και ακριβέστερο καθορισμό των στοιχείων που τους διατέθηκαν.

4.3.6 Δεδομένου ότι για τις διάφορες εκσκαφές θεμελίων τεχνικών έργων προβλέπεται ενοποίηση των κατηγοριών γαιοημιβραχωδών και βραχωδών σε μία κατηγορία (σε "κάθε είδους έδαφος") και ανεξάρτητα από την απόσταση μεταφοράς (για κατασκευή επιχωμάτων ή αποθέσεων) όπως αυτή μπορεί να τροποποιηθεί και από άλλες τοπικές συνθήκες (εξασφάλιση της κυκλοφορίας κατά την κατασκευή, από τις οποίες θα μπορούσε να διακόπτεται η υπάρχουσα κυκλοφορία, τροποποίηση της διαδοχής των φάσεων κατασκευής κλπ), ο Ανάδοχος με την προσφορά του θεωρείται ότι έχει πλήρως ενημερωθεί στις επιτόπιες συνθήκες με επισκέψεις επί τόπου του έργου και μελέτη των γεωτεχνικών συνθηκών ακόμη και με γεωλογική μελέτη, γεωτρήσεις ή / και με διερευνητικά φρέατα που εκτέλεσε ο ίδιος, εφόσον έκρινε αυτά αναγκαία.

4.3.7 Επισημαίνονται οι δυσχέρειες που είναι δυνατό να προκύψουν από τις εργασίες που θα εκτελούνται στην περιοχή του έργου από τον Εργοδότη ή από άλλους πιθανούς εργολήπτες, ώστε να τις πάρει ο Ανάδοχος υπόψη κατά την μόρφωση της προσφοράς του. Ο ανάδοχος έχει την υποχρέωση να μην παρεμποδίζει αλλά να διευκολύνει με τα μέσα που αυτός χρησιμοποιεί (ικριώματα κλπ.) την εκτέλεση οποιωνδήποτε άλλων έργων ή εργασιών φορέα του δημόσιου τομέα, που είναι δυνατόν να επηρεάζονται από τις εργασίες της εργολαβίας του, να προστατεύει τις υπάρχουσες κατασκευές και εκμεταλλεύσεις από κάθε βλάβη ή διακοπή λειτουργίας τους και χωρίς μείωση της ευθύνης του να αποκαθιστά ή να συμβάλει στην άμεση αποκατάσταση των βλαβών ή διακοπών.

4.3.8 Παράλειψη του Αναδόχου προς ενημέρωσή του με κάθε δυνατή πληροφορία, που αφορά στους όρους της σύμβασης, δεν απαλλάσσει αυτόν από την ευθύνη για την πλήρη συμμόρφωσή του προς τη σύμβαση.

4.4 ΑΡΧΑΙΟΤΗΤΕΣ ΚΑΙ ΑΛΛΑ ΕΥΡΗΜΑΤΑ

4.4.1 Πριν την έναρξη κατασκευής του έργου, ο Ανάδοχος οφείλει να ειδοποιήσει εγγράφως την Αρχαιολογική Υπηρεσία, αν απαιτείται από την φύση του έργου ή σύμφωνα και με τους σχετικούς περιβαλλοντικούς όρους. Επειδή υπάρχει πιθανότητα συνάντησης αρχαιολογικών ευρημάτων και ανάλογα με το είδος των εργασιών που πρόκειται να εκτελεστούν στη σχετική περιοχή, είναι δυνατόν ο ανάδοχος να υποχρεωθεί να εκτελέσει διερευνητικές τομές ή και άλλου είδους



ερευνητικές εργασίες, δηλαδή ανασκαφικό έργο, ύστερα από εντολή της Υπηρεσίας. Σε περίπτωση αρχαιολογικών τομών εδάφους αυτές θα πρέπει να διενεργηθούν με προειδοποίηση προς την επίβλεψη τουλάχιστον 4 εργασίμων ημερών.

4.4.2 Αν κατά τις ερευνητικές τομές, ή την πρόοδο των εργασιών διαπιστωθεί η ύπαρξη αρχαιοτήτων - οποιασδήποτε ηλικίας έργων τέχνης ή άλλων ευρημάτων - τότε, ο Ανάδοχος υποχρεούται πέραν της ειδοποίησής της Επιβλέψεως και της αρμόδιας Εφορίας Αρχαιοτήτων, να διακόψει αμέσως κάθε εργασία στην περιοχή των ευρημάτων, λαμβάνοντας συγχρόνως όλα τα απαραίτητα μέτρα για την ανέπαφη διατήρηση και διαφύλαξη των υπόψη ευρημάτων. Επισημαίνεται ότι οι σχετικές εργασίες θα γίνουν υπό την παρακολούθηση και με τη συμμετοχή της Εφορίας Αρχαιοτήτων. Ο ανάδοχος υποχρεούται με αποζημίωση να παρέχει συνεργεία και μέσα και να διευκολύνει το έργο της ανασκαφής. Ο Ανάδοχος δεν θα δικαιούται πρόσθετης αποζημίωσης για σταλίες μηχανημάτων και συνεργείων και άλλες συνέπειες από την καθυστέρηση του έργου λόγω της βραδείας πρόοδου των ανασκαπτικών εργασιών. Για την περίπτωση εύρεσης αρχαιοτήτων έχει εφαρμογή η παρ. 12, αρθρ.138, Ν 4412/2016.

4.4.3 Μετά τον πρώτο χαρακτηρισμό των ευρημάτων από την Αρχαιολογική ή άλλη Υπηρεσία, θα δοθούν οδηγίες στον Ανάδοχο είτε για τη συνέχιση των εργασιών είτε για τη διενέργεια έρευνας με δικά του μέσα και την επίβλεψη της Αρχαιολογικής ή άλλης Υπηρεσίας είτε για την προσωρινή διακοπή των εργασιών, για το διάστημα κατά το οποίο η αρμόδια Υπηρεσία θα διενεργεί έρευνες με τα δικά της μέσα και για τη μεταφορά του εξοπλισμού και του προσωπικού του σε άλλο μέτωπο εργασίας, με ανάλογη τροποποίηση του χρονοδιαγράμματος.

4.4.4 Ο Ανάδοχος υποχρεούται, άμεσα μόλις απαιτηθεί κατά την κρίση της Υπηρεσίας, να μετακινεί χωρίς ιδιαίτερη αποζημίωση τον εξοπλισμό και το προσωπικό του από το ένα μέτωπο εργασίας σε άλλο και να μειώνει με τον τρόπο αυτόν τις καθυστερήσεις από τις αρχαιολογικές έρευνες.

4.4.5 Παράταση τμηματικών ή/και της συνολικής προθεσμίας θα αναγνωρίζεται στον Ανάδοχο λόγω καθυστερήσεων από αρχαιολογικές έρευνες, μόνον στις περιπτώσεις που υπάρχει ρητή πρόβλεψη προς τούτο.

4.4.6 Για την περίπτωση ερευνητικών εργασιών που θα εκτελεστούν από την Αρχαιολογική Υπηρεσία, ο Ανάδοχος υποχρεούται να παρέχει τις απαιτούμενες διευκολύνσεις και να συντονίζει με αυτήν τις υπόλοιπες εργασίες του.

4.4.7 Διευκρινίζεται ότι για την αντιμετώπιση του κόστους των ανασκαφών για τα αρχαιολογικά ευρήματα θα γίνεται πρόβλεψη σε ειδικό άρθρο «έξοδα αρχαιολογίας» ιδιαίτερα αν υπάρχουν στοιχεία ότι στην περιοχή του έργου είναι πιθανή η ύπαρξη αρχαιολογικών χώρων. Στην περίπτωση αυτή, είναι δυνατό ο Ανάδοχος να υποχρεωθεί να εκτελέσει πρόγραμμα διερευνητικών τομών. Η πυκνότητα των τομών και η φύση και έκταση των τυχόν ερευνητικών εργασιών, που πρόκειται να εκτελεστούν στις σχετικές περιοχές, θα καθορισθεί από την αρμόδια Υπηρεσία. Οι τομές θα πρέπει να διενεργηθούν με προειδοποίηση τουλάχιστον τεσσάρων (4) εργασίμων ημερών προς την επιβλέπουσα υπηρεσία προκειμένου να παραστεί. Σε οποιαδήποτε περίπτωση, τα έξοδα για τις ανωτέρω έρευνες θα πληρώνονται στον Ανάδοχο απολογιστικά με τιμολόγια παροχής υπηρεσιών.

4.4.8 Όλα τα αρχαιολογικά ή άλλα ευρήματα, οποιασδήποτε φύσης και αξίας, που ανακαλύπτονται κατά την εκτέλεση του έργου ανήκουν στο Ελληνικό Δημόσιο και σε κάθε τέτοια περίπτωση ισχύει η Ελληνική νομοθεσία.



4.5 ΧΡΗΣΗ ΥΛΙΚΩΝ, ΜΕΘΟΔΩΝ Κ.Λ.Π. ΠΟΥ ΚΑΛΥΠΤΟΝΤΑΙ ΑΠΟ ΔΙΠΛΩΜΑΤΑ ΕΥΡΕΣΙΤΕΧΝΙΑΣ

4.5.1 Σε περίπτωση που κάποια υλικά, μηχανήματα ή τρόποι εργασίας από τα απαιτούμενα για το έργο καλύπτονται από διπλώματα ευρεσιτεχνίας, τα έξοδα απόκτησης του δικαιώματος για την χρησιμοποίηση του διπλώματος ευρεσιτεχνίας βαρύνουν τον Ανάδοχο. Επίσης ο Ανάδοχος είναι αποκλειστικά υπεύθυνος για οποιαδήποτε παράτυπη ή παράνομη χρησιμοποίηση υλικών, ή μεθόδων, ή μελετών, ή μηχανημάτων κλπ. που καλύπτονται από διπλώματα ευρεσιτεχνίας.

4.5.2 Αν ο Ανάδοχος παραλείψει σκόπιμα ή αθέλητα να αποκτήσει με ορθό και νόμιμο τρόπο τα δικαιώματα ευρεσιτεχνίας, η παράλειψη αυτή θεωρείται αντισυμβατική συμπεριφορά και επισύρει τις ακόλουθες κυρώσεις:

- Ο ΚτΕ δικαιούται με μονομερή ενέργεια του να του παρακρατήσει από τον πρώτο επόμενο λογαριασμό, ή να εκπέσει από τις εγγυήσεις για καλή εκτέλεση το ποσό που αντιστοιχεί στα δικαιώματα ευρεσιτεχνίας, ή το ποσό στο οποίο τυχόν θα καταδικαστεί, ή συγκαταδικασθεί από τον κάτοχο του διπλώματος ευρεσιτεχνίας. Τούτο ισχύει έστω και αν η σχετική δίκη δεν έχει τελεσιδικήσει.
- Ο ΚτΕ δικαιούται να αξιώσει αποζημίωση για ηθική βλάβη.

4.6 ΥΠΟΧΡΕΩΣΕΙΣ ΤΟΥ ΑΝΑΔΟΧΟΥ ΓΙΑ ΤΗΝ ΠΕΡΙΠΤΩΣΗ ΑΤΥΧΗΜΑΤΟΣ

Για κάθε περίπτωση ατυχήματος οφειλόμενου σε πράξεις ή παραλείψεις του Αναδόχου, των υπεργολάβων του, ή / και του προσωπικού του, ο Ανάδοχος είναι αποκλειστικά υπεύθυνος ποινικά και αστικά.

4.7 ΔΙΚΑΙΩΜΑ ΤΗΣ ΕΠΙΒΛΕΨΗΣ ΝΑ ΣΥΜΠΛΗΡΩΝΕΙ ΠΑΡΑΛΕΙΨΕΙΣ ΤΟΥ ΑΝΑΔΟΧΟΥ

4.7.1 Χωρίς στο παραμικρό να μειώνεται η ευθύνη του Αναδόχου για την ικανοποίηση των όρων αυτού του άρθρου, η Υπηρεσία Επίβλεψης διατηρεί το δικαίωμα να συμπληρώνει ενέργειες του Αναδόχου, αν τούτο απαιτείται, σε βάρος και για λογαριασμό του. Η Υπηρεσία μπορεί να ασκήσει το δικαίωμα αυτό όταν ο Ανάδοχος αμελήσει ή αποδειχθεί ανίκανος να ικανοποιήσει τις απαιτήσεις αυτού του άρθρου.

4.7.2 Πέραν του καταλογισμού των σχετικών δαπανών για την περίπτωση εκτέλεσης εργασιών/ ενεργειών από την Υπηρεσία, η μη ικανοποίηση των όρων του παρόντος άρθρου συνιστά αντισυμβατική συμπεριφορά του Αναδόχου και επισύρει την εφαρμογή συμβατικών κυρώσεων, μία από τις οποίες είναι η επιβολή προστίμου(ων).

4.8 ΠΕΡΙΟΧΕΣ ΜΑΚΡΑΝ ΤΗΣ ΘΕΣΗΣ ΤΟΥ ΕΡΓΟΥ ΚΑΙ ΟΔΟΙ ΜΕΤΑΦΟΡΑΣ

4.8.1 Όλοι οι προαναφερθέντες όροι του παρόντος άρθρου ισχύουν για όλους τους χώρους / περιοχές στις οποίες ο Ανάδοχος θα επιτελέσει κάποια δραστηριότητα. Τέτοιοι χώροι / περιοχές είναι η ζώνη καταλήψεως του έργου και κάθε χώρος είτε πλησίον, είτε μακράν αυτής, στον οποίο θα εκτελεσθούν εργασίες και θα αναπτυχθούν δραστηριότητες αναγκαίες για την κατασκευή του έργου, όπως λατομεία, δανειοθάλαμοι, χώροι απόθεσης, εγκαταστάσεις προκατασκευής τμημάτων του έργου κλπ.

4.8.2 Όλοι οι προαναφερθέντες όροι του παρόντος άρθρου ισχύουν κατ' αναλογία και για τις οδούς που θα χρησιμοποιήσει και ο Ανάδοχος για οδικές μεταφορές, τα τυχόν έργα ενίσχυσης υποδομής των κλπ.

4.9 ΑΣΦΑΛΙΣΗ

Ως πρόσθετη εγγύηση και για την πληρότητα των εκπονούμενων μελετών, τον αρτιότερο σχεδιασμό, την καλύτερη διοίκηση και επίβλεψη και την έντεχνη κατασκευή του έργου σύμφωνα με το Άρθρο 144 του Ν.4412/2016, υποχρεούνται ο μελετητής, ο ανάδοχος κατασκευής του έργου και ο τεχνικός σύμβουλος να ασφαλίζουν τη μελέτη, την κατασκευή του έργου και τις υπηρεσίες τεχνικού συμβούλου αντίστοιχα, κατά παντός κινδύνου, περιλαμβανομένων και των περιπτώσεων ζημιών από ανωτέρα βία. Με απόφαση



του Υπουργού ΥΠΟΜΕΔΙ ορίζονται οι απαιτήσεις καθώς και κάθε άλλο αναγκαίο θέμα για τα ανωτέρω. Μέχρι την έκδοση της ανωτέρω απόφασης τα έργα των οποίων ο προϋπολογισμός χωρίς το ΦΠΑ υπερβαίνει το ποσό των πεντακοσίων χιλιάδων (500.000) ευρώ ασφαλιζονται υποχρεωτικά».

ΓΕΝΙΚΕΣ ΑΠΑΙΤΗΣΕΙΣ ΑΣΦΑΛΙΣΗΣ

(1) Κατά τη σύναψη των ασφαλίσεων του ο Ανάδοχος οφείλει να λαμβάνει υπόψη του και να συμμορφώνεται με τις διατάξεις της κείμενης νομοθεσίας, όπως ισχύει κατά την ημέρα σύναψης των ασφαλιστικών συμβάσεων, όπως ενδεικτικά, Ν.Δ. 400/70 όπως τροποποιήθηκε με το ΠΔ 118/85, Ν 489/76 όπως κωδικοποιήθηκε με το ΠΔ 237/86 και συμπληρώθηκε με το Ν 1569/85, ΠΔ 1019/81, ΠΔ 118/85, Ν 1256/82, Ν 1418/84, ΠΔ 609/85, Ν 1380/85. Ομοίως, εφόσον το έργο συγχρηματοδοτείται από πόρους της ΕΕ, ο Ανάδοχος οφείλει να συμμορφώνεται με την περί ασφαλίσεων νομοθεσία της Ευρωπαϊκής Ένωσης και με τις διατάξεις των Κοινοτικών Οδηγιών.

(2) Ο Ανάδοχος οφείλει να συμμορφώνεται με τους όρους των ασφαλιστηρίων συμβολαίων.

(3) Ως ασφάλιση θεωρείται η πρωτασφάλιση, σύμφωνα με τις διατάξεις του Ν.Δ. 400/1970. Οι αντασφάλισεις δεν υπόκεινται στις ρυθμίσεις του Ν.Δ. 400/1970 και συνεπώς δεν γίνονται δεκτές ως ασφαλιστήρια του έργου.

(4) Κάθε ασφάλιση, της οποίας το ασφαλιστήριο εκδίδεται στην Ελλάδα ή στην αλλοδαπή, θα προσυπογράφεται από τον αντιπρόσωπο στην Ελλάδα της εκδότριας και διέπεται από το Ν.Δ. 400/1970, όπως ισχύει.

(5) Οι παρεχόμενες ασφάλισεις δεν απαλλάσσουν ούτε περιορίζουν κατά οποιοδήποτε τρόπο τις υποχρεώσεις και τις ευθύνες του Ανάδοχου που απορρέουν από τη σύμβαση του έργου, ιδιαίτερα σε ό,τι αφορά τις προβλεπόμενες από τις σχετικές ασφαλιστικές συμβάσεις απαλλαγές, εξαιρέσεις, εκπτώσεις, προνόμια, περιορισμούς κτλ., και ο Ανάδοχος παραμένει αποκλειστικά υπεύθυνος για την αποκατάσταση ζημιών σε πρόσωπα ή/και πράγματα και πέραν από τα ποσά κάλυψης των πιο πάνω ασφαλιστηρίων.

(6) Όλες οι ασφαλιστικές συμβάσεις:

- θα έχουν καταρτισθεί εγγράφως
- θα περιλαμβάνουν όρους οι οποίοι θα ικανοποιούν πλήρως τους όρους των συμβατικών τευχών και
- θα τυγχάνουν της αποδοχής του ΚτΕ. Η αποδοχή του ΚτΕ έχει την έννοια ότι οι όροι των ασφαλιστικών συμβάσεων ανταποκρίνονται στους όρους των συμβατικών τευχών.

(7) Η εκ μέρους του Αναδόχου καταβολή του πρώτου ασφαλιστήριου, που αποτελεί ασφαλιστικό βάρος και που είναι απαραίτητη για την έναρξη των εννόμων αποτελεσμάτων της ασφάλισης, θα γίνεται πριν από την έναρξη ισχύος της ασφαλιστικής περιόδου.

(8) Οι γενικοί όροι ασφάλισης και οι εξαιρέσεις που θεσπίζουν δεν θίγουν την, από το Νόμο 489/76 και το ΠΔ 237/86, ευθύνη των ασφαλιστών έναντι τρίτων, η οποία παραμένει αλώβητη από τους όρους του ασφαλιστηρίου.

(9) Ο Ανάδοχος οφείλει, με μέριμνα και δαπάνη του, να συνάψει ασφαλιστικές συμβάσεις που να καλύπτουν κατ' ελάχιστον τις ασφάλισεις (πρόσωπα και αντικείμενα ασφάλισης) που αναφέρονται στις ακόλουθες παραγράφους και σύμφωνα με τις ειδικές απαιτήσεις που ορίζονται στην παρ. «Ειδικοί όροι που πρέπει να περιλαμβάνονται στο ασφαλιστήριο του έργου» του παρόντος άρθρου.

(10) Οι ασφαλιστικές εταιρίες θα είναι φερέγγυες στο μέτρο των υποχρεώσεων που αναλαμβάνουν για το παρόν έργο και θα έχουν δόκιμη δραστηριότητα σε χώρες - μέλη της Ευρωπαϊκής Ένωσης ή/και του ΕΟΧ.

(11) Όλες οι ασφαλιστικές συμβάσεις θα συνάπτονται σε Ευρώ.

Ψηφιακή Βεβαίωση Εγγράφου



(12) Ο Ανάδοχος υποχρεούται να θέτει στη διάθεση των ασφαλιστών:

- κάθε στοιχείο που έθεσε ο ΚτΕ υπόψη των διαγωνιζομένων
- κάθε στοιχείο από την προσφορά του που υπέβαλε ως διαγωνιζόμενος
- κάθε στοιχείο από τις έρευνες / μελέτες που τυχόν θα υποβάλει ως Ανάδοχος κατά την εκπλήρωση των συμβατικών του υποχρεώσεων - κάθε στοιχείο από τις μελέτες που ο ΚτΕ θέτει υπόψη του Αναδόχου.

Επίσης υποχρεούται να επιτρέπει την προσπέλαση των εργασιών του, αποθηκών του κτλ. από τους εκπροσώπους των ασφαλιστών.

(13) Ο ΚτΕ έχει το δικαίωμα:

- να επικοινωνεί απ' ευθείας με τους ασφαλιστές
- να παρέχει στους ασφαλιστές στοιχεία που έχει υποβάλει ο Ανάδοχος.
- να παρέχει στους ασφαλιστές στοιχεία δικών του παρατηρήσεων και ελέγχων.

Η υπό του ΚτΕ άσκηση του δικαιώματος τούτου δεν συνεπάγεται δικαίωμα του Αναδόχου για οποιασδήποτε φύσης αποζημιώσεις.

(14) Κατά την υποβολή των ασφαλιστηρίων συμβολαίων οι ασφαλιστικές εταιρείες θα πρέπει να συνυποβάλλουν και Υπεύθυνη Δήλωση, στην οποία να αναφέρουν ότι έλαβαν γνώση του παρόντος άρθρου περί ασφαλίσεων και ότι με το ασφαλιστήριο καλύπτονται πλήρως και χωρίς καμία εξαίρεση όλοι οι όροι και απαιτήσεις που αναφέρονται στα υπόψη άρθρα.

Όμοια κατά την υποβολή του ασφαλιστηρίου επαγγελματικής ευθύνης συμβούλων μηχανικών/μελετητών, εφόσον τούτο αναφέρεται σε ασφαλιστήριο του συγκεκριμένου έργου (Project cover) και όχι σε ασφαλιστήριο ετήσιας βάσης των μελετητών/συμβούλων (Annual open cover) με όριο κάλυψης τουλάχιστον τα ζητούμενα, οι ασφαλιστικές εταιρείες θα πρέπει να υποβάλλουν Υπεύθυνη Δήλωση ιδίου περιεχομένου με την προηγούμενη υποπαράγραφο.

(15) Εφίσταται η προσοχή του Αναδόχου στα παρακάτω :

- Οι ασφαλιστικές επιχειρήσεις (ελληνικές και αλλοδαπές) υπόκεινται υποχρεωτικά στην αρμοδιότητα των ελληνικών δικαστηρίων και κάθε ασφαλιστήριο που έρχεται σε αντίθεση προς τον κανόνα δημοσίας τάξεως του άρθρου 23 παρ. 2 του Ν.Δ. 400/1970 είναι άκυρο.
- Αντίγραφα ασφαλιστηρίων συμβολαίων δεν θα γίνονται δεκτά παρά μόνο εάν έχουν επικυρωθεί από φορέα αρμόδιο για την έκδοση κυρωμένων αντιγράφων.

ΕΙΔΙΚΕΣ ΡΗΤΡΕΣ ΣΕ ΠΕΡΙΠΤΩΣΗ ΜΗ ΣΥΜΜΟΡΦΩΣΗΣ ΤΟΥ ΑΝΑΔΟΧΟΥ ΜΕ ΤΙΣ ΥΠΟΧΡΕΩΣΕΙΣ ΤΟΥ

(1) Αν απαιτείται αλλαγή ασφαλιστικής εταιρείας ή τροποποίηση των όρων της ασφαλιστικής σύμβασης ή αμφότερα, ο Ανάδοχος υποχρεούται να συμμορφώνεται εντός δέκα πέντε (15) ημερών από τη σχετική ειδοποίηση. Σε αντίθετη περίπτωση μπορεί να εφαρμοστεί η διαδικασία σύμφωνα με το άρθρο 160 του Ν. 4412/2016.

(2) Σε περίπτωση που ο Ανάδοχος παραλείψει ή αμελήσει να συμμορφωθεί με τις ασφαλιστικές του υποχρεώσεις, ο ΚτΕ δικαιούται να συνάψει στο όνομα και με δαπάνες του Αναδόχου την(τις) αντίστοιχη(ες) ασφαλιστική(ές) σύμβαση(εις). Τα ασφάλιστρα και οι σχετικές δαπάνες σύναψης της(των) σύμβασης(ων) θα καταβληθούν από τον Ανάδοχο εντός δέκα πέντε (15) ημερών από τη σχετική ειδοποίηση.



(3) Σε περίπτωση μη εμπρόθεσμης καταβολής των οφειλόμενων από τον Ανάδοχο, θα ισχύσουν τα οριζόμενα στην παράγραφο 2.5(3) της παρούσας, με τη διευκρίνιση ότι οι τόκοι υπερημερίας θα υπολογίζονται:

- για τα ασφάλιστρα, από την ημερομηνία καταβολής τους,

- και για τα τυχόν λοιπά έξοδα από την ημερομηνία κοινοποίησης προς τον Ανάδοχο των οφειλόμενων ποσών.

(4) Σε περίπτωση που ο Ανάδοχος αμελεί ή δυστροπεί να καταβάλει στους ασφαλιστές το οφειλόμενο ποσό των ασφαλιστρών, ο ΚτΕ για να αποφύγει ενδεχόμενη ακύρωση των ασφαλιστηρίων, δικαιούται να καταβάλει τα ασφάλιστρα στους ασφαλιστές, με χρέωση και για λογαριασμό του Αναδόχου, μετά προηγούμενη ειδοποίηση του τελευταίου. Σε τέτοια περίπτωση, η εκ μέρους του ΚτΕ εισπραξη των ποσών των ασφαλιστρών που κατέβαλε, προσαυξημένων με τους τόκους υπερημερίας.

(5) Ο Ανάδοχος υποχρεούται να καταβάλει στους δικαιούχους κάθε ποσό που δεν μπορεί να εισπραχθεί από τους ασφαλιστές λόγω εξαιρέσεων, απαλλαγών κτλ., σύμφωνα με τους όρους των ασφαλιστηρίων. Σε περίπτωση δυστροπίας του Αναδόχου, ο ΚτΕ έχει το δικαίωμα να εισπράξει τα οφειλόμενα.

(6) Σε περίπτωση που η ασφαλιστική εταιρία με την οποία ο Ανάδοχος συνήψε ασφαλιστική σύμβαση, παραλείψει ή αρνηθεί να εξοφλήσει (μερικά ή ολικά) οποιαδήποτε ζημιά κτλ., για οποιοδήποτε λόγο ή αιτία, ο Ανάδοχος έχει την αποκλειστική ευθύνη για την αποκατάσταση της μη εξοφλημένης ζημιάς ή βλάβης ή καταβολής αποζημίωσης κτλ., σύμφωνα με τους όρους της σύμβασης. Ο ΚτΕ, σε περίπτωση δυστροπίας του Αναδόχου, θα υπολογίσει το αντίστοιχο ποσό και θα έχει το δικαίωμα να εισπράξει τα οφειλόμενα.

(7) Σε περίπτωση ολικής ή μερικής διακοπής των εργασιών από υπαιτιότητα του Αναδόχου, το έργο, σε οποιαδήποτε φάση και αν βρίσκεται, θα ασφαλισθεί έναντι όλων των ενδεχομένων κινδύνων από τον ΚτΕ και τα έξοδα της ασφάλισης αυτής θα βαρύνουν τον Ανάδοχο κατά τα ανωτέρω.

ΔΙΑΔΙΚΑΣΙΑ ΕΛΕΓΧΟΥ ΑΠΌ ΤΟΝ ΚΤΕ ΤΗΣ ΕΠ'ΑΡΚΕΙΑΣ ΤΩΝ ΑΣΦΑΛΙΣΤΙΚΩΝ ΣΥΜΒΑΣΕΩΝ

(1) Ο ΚτΕ θα ελέγχει τις ασφαλιστικές συμβάσεις όσον αφορά τη συμβατότητα των όρων της ασφαλιστικής σύμβασης με τους όρους του παρόντος άρθρου και των λοιπών όρων των συμβατικών τευχών.

(2) Ο Ανάδοχος θα υποβάλει στην Υπηρεσία, κατά την υπογραφή του εργολαβικού συμφωνητικού, τις ασφαλιστικές συμβάσεις των παραγράφων της παρούσης. Δεκτή γίνεται επίσης επίσημη βεβαίωση ασφάλισης της/των ασφαλιστικής/ών εταιρίας/ιών (Cover Note Policy) συνοδευόμενη από την υπεύθυνη δήλωση.

(3) Τα εν λόγω ασφαλιστήρια θα υποβληθούν μαζί με την απόδειξη πληρωμής της προκαταβολής των ασφαλιστρών. Επισημαίνεται ότι στα ως άνω ασφαλιστήρια θα έχει περιληφθεί όρος ότι ο ΚτΕ διατηρεί το δικαίωμα για την απαρέγκλιτη εφαρμογή όλων των σχετικών απαιτήσεών του.

(4) Σε περίπτωση αντιρρήσεων του ΚτΕ επί της ασφαλιστικής σύμβασης ισχύουν τα επόμενα:

i. Ο Ανάδοχος οφείλει πλήρη συμμόρφωση προς τις παρατηρήσεις του ΚτΕ. Προς τούτο, εντός δέκα πέντε (15) ημερών από λήψεως της σχετικής ει-δοποίησης του ΚτΕ, θα υποβάλει την αναμορφωμένη ασφαλιστική σύμβαση προς επανέλεγχο.

ii. Αν και η νέα ασφαλιστική σύμβαση δεν πληροί τους όρους αποδοχής της από τον ΚτΕ, τότε ο ΚτΕ δύναται να εφαρμόσει τις προβλέψεις της παρούσας.

(5) Σε περίπτωση συμφωνίας του ΚτΕ, ο Ανάδοχος οφείλει να καταβάλει το πρώτο ασφάλιστρο και να υποβάλει στην Υπηρεσία την κάθε ασφαλιστική σύμβαση με τα αποδεικτικά καταβολής του πρώτου ασφαλιστρου.

Ψηφιακή Βεβαίωση Εγγράφου



(6) Ο έλεγχος ή η σιωπηλή αποδοχή ασφαλιστικής σύμβασης δεν απαλλάσσει τον Ανάδοχο, ούτε απομειώνει οποιαδήποτε ευθύνη του, που απορρέει από το παρόν Άρθρο και γενικά τη σύμβαση του έργου.

(7) Αν ο Ανάδοχος δεν τηρήσει την προθεσμία των ανωτέρω παραγράφων ο ΚΤΕ δύναται να κηρύξει έκπτωτο τον Ανάδοχο σύμφωνα με το άρθρο 160του Ν. 4412/2016 ή να συνάψει τα ασφαλιστήρια συμβόλαια με ασφαλιστική εταιρία της επιλογής του και στο όνομα, για λογαριασμό και με δαπάνη του Αναδόχου.

ΑΣΦΑΛΙΣΗ ΕΡΓΑΣΙΩΝ ΚΑΙ ΕΞΟΠΛΙΣΜΟΥ ΤΟΥ ΑΝΑΔΟΧΟΥ

4.9.4.1 Ελάχιστη κάλυψη ασφάλισης του έργου «κατά παντός κινδύνου»

(1) Ο Ανάδοχος υποχρεούται να ασφαλίσει πλήρως και «κατά παντός κινδύνου» και σύμφωνα με τους όρους των συμβατικών τευχών, την Ελληνική και Κοινοτική νομοθεσία, για το συμβατικό τίμημα του έργου συμπεριλαμβανομένων των τυχόν αναπροσαρμογών αυτού (θετικών ή αρνητικών).

(2) Ο Ανάδοχος υποχρεούται να ζητά από τους ασφαλιστές του, κατά τακτά χρονικά διαστήματα, την αναπροσαρμογή του ύψους της ασφαλιστικής κάλυψης, σύμφωνα με το πραγματικό συμβατικό τίμημα του έργου.

(3) Η ασφαλιστική κάλυψη παρέχεται έναντι οποιασδήποτε απώλειας, ζημίας ή καταστροφής, μερικής ή ολικής, που οφείλεται ή προκαλείται από οποιοδήποτε λόγο ή αιτία, τυχαία περιστατικά, αιφνίδια γεγονότα, φυσικά φαινόμενα, αμέλεια / σφάλμα / παράλειψη της μελέτης οποιονδήποτε και αν προέρχεται ή/και κατασκευή, ελαττωματικά ενσωματωμένα υλικά, κακοτεχνία / λανθασμένη εργασία, πλημμελή / ελλιπή συντήρηση κτλ. Επίσης η ασφαλιστική κάλυψη θα παρέχεται για:

- βλάβες / καταστροφές που προέρχονται από δυσμενείς καιρικές συνθήκες έστω και εξαιρετικά σπάνιας εμφάνισης (δεν θα θεωρούνται περιστάσεις ανωτέρας βίας)

- βλάβες / καταστροφές από σεισμούς και άλλα συναφή με το έργο ατυχήματα και ζημιόγωνα συμβάντα (δεν θα θεωρούνται περιστάσεις ανωτέρας βίας). Όμοια θα παρέχεται ασφαλιστική κάλυψη για τα κάθε φύσης υλικά από την παραλαβή τους μέχρι την ενσωμάτωσή τους στο έργο.

(4) Η ασφαλιστική κάλυψη θα πρέπει να περιλαμβάνει ζημιές προκαλούμενες από τις αιτίες που θεμελιώνουν περιστάσεις ανωτέρας βίας κατά τα οριζόμενα στο Άρθρο 19.1 της παρούσας.

(5) Στην ασφαλιστική σύμβαση θα περιλαμβάνεται όρος ότι οι ασφαλιστές παραιτούνται του δικαιώματος της υποασφάλισης.

(6) Επίσης με το ίδιο ασφαλιστήριο θα ασφαλίζονται «κατά παντός κινδύνου» και οι μόνιμες ή/και προσωρινές εργοταξιακές εγκαταστάσεις του Αναδόχου, καθώς επίσης και ο εν γένει μηχανικός εξοπλισμός, που θα χρησιμοποιηθεί για την κατασκευή του έργου.

(7) Η διάρκεια της ασφάλισης αρχίζει με την υπογραφή της σύμβασης και λήγει με το πέρας της περιόδου υποχρεωτικής συντήρησης. Για τους **δέκα πέντε (15) μήνες της περιόδου συντήρησης** θα καλύπτονται ζημιές κτλ. στο έργο, των οποίων το αίτιο ανάγεται στην περίοδο κατασκευής ή που προκαλούνται από τον ίδιο τον Ανάδοχο στα πλαίσια των συμβατικών εργασιών συντήρησης. Για το υπόλοιπο διάστημα συντήρησης, που ενδεχόμενα προβλέπεται, η κάλυψη θα περιορίζεται σε ζημιές κτλ. που προκαλούνται από τον ίδιο τον Ανάδοχο στα πλαίσια των συμβατικών εργασιών συντήρησης.

4.9.4.2 Ασφάλιση κατά σωματικών βλαβών και ζημιών ιδιοκτησίας (Ασφάλιση αστικής ευθύνης έναντι τρίτων)

(1) Με την ασφάλιση αυτή θα καλύπτεται η «αστική ευθύνη» του Αναδόχου έναντι τρίτων και οι ασφαλιστές υποχρεούνται να καταβάλουν αποζημιώσεις σε τρίτους για σωματικές βλάβες, ψυχική οδύνη, ηθική βλάβη και υλικές ζημιές σε πράγματα, ακίνητα και κινητά ή και ζώα, που προξενούνται



καθ' όλη τη διάρκεια του έργου και εξαιτίας των εργασιών κατασκευής, συντήρησης, επισκευής, αποκατάστασης ζημιών του έργου και διαφόρων άλλων ρυθμίσεων, οποτεδήποτε γίνονται αυτές, και εφόσον εκτελούνται στα πλαίσια των συμβατικών υποχρεώσεων του Αναδόχου. Θα καλύπτονται επίσης και ζημιές σε όμορες ιδιοκτησίες / εγκαταστάσεις.

(2) Η ευθύνη των ασφαλιστών θα αρχίζει με την υπογραφή της σύμβασης και λήγει με το πέρας της περιόδου υποχρεωτικής συντήρησης.

(3) Τα όρια αποζημίωσης από την ασφάλιση, σε ένα αυτοτελές ασφαλιστήριο αστικής ευθύνης έναντι τρίτων θα είναι, κατά περιστατικό.

(4) Ο Ανάδοχος θα είναι ασφαλισμένος για την αστική ευθύνη έναντι τρίτων και κατά την περίοδο συντήρησης του έργου, με το ίδιο ως άνω ασφαλιστήριο ή με άλλο ανεξάρτητο, εκδιδόμενο πριν από την έναρξη της αντίστοιχης περιόδου συντήρησης και το οποίο θα υποβάλλεται εγκαίρως στον ΚτΕ για έλεγχο.

4.9.4.3 Ασφάλιση Κυρίου Μηχανικού Εξοπλισμού

(1) Με το ίδιο ως άνω ασφαλιστήριο «κατά παντός κινδύνου» θα καλύπτεται και ο βασικός ή εξειδικευμένος μηχανικός εξοπλισμός, ο οποίος θα χρησιμοποιηθεί στην κατασκευή του έργου.

(2) Στο ασφαλιστήριο θα επισυνάπτεται η σχετική κατάσταση με τα χαρακτηριστικά και την ταυτότητα των αντίστοιχων μηχανημάτων. Η συγκεκριμένη ασφαλιστική κάλυψη θα παρέχεται για αξίες αντικατάστασης των μηχανημάτων με καινούργια, αντίστοιχου τύπου ή τουλάχιστον ίδιας δυναμικότητας.

(3) Ο μηχανικός εξοπλισμός θα είναι ασφαλισμένος έναντι οποιασδήποτε απώλειας ή ζημιάς (εξαιρουμένων των ίδιων εσωτερικής φύσης μηχανικών / ηλεκτρολογικών / ηλεκτρονικών κτλ. βλαβών), που οφείλονται ή προκαλούνται από ανωτέρα βία, ανθρώπινο λάθος ή/και τυχαία περιστατικά.

(4) Ο Ανάδοχος δεν δικαιούται, για οποιαδήποτε περίπτωση, να διεκδικήσει από τον ΚτΕ αποζημίωση για τυχόν ζημιά ή ολική απώλεια μηχανήματος κτλ. ακόμη και για περίπτωση ανωτέρας βίας.

(5) Η ασφάλιση των μηχανημάτων θα καλύπτει και τη μετακίνηση, τη μεταφορά και τους τυχαίους ελιγμούς όλων των μηχανημάτων προς και από την περιοχή του έργου.

ΑΣΦΑΛΙΣΗ ΠΡΟΣΩΠΙΚΟΥ ΤΟΥ ΑΝΑΔΟΧΟΥ

(1) Ο Ανάδοχος υποχρεούται να έχει ασφαλισμένο στο ΙΚΑ και στα λουπά ταμεία όλο το προσωπικό, ημεδαπό και αλλοδαπό, που απασχολεί ο ίδιος ή οι υπεργολάβοι του, σύμφωνα με την εκάστοτε ισχύουσα νομοθεσία και τις οικείες περί ΙΚΑ διατάξεις.

(2) Ο Ανάδοχος υποχρεούται να ασφαρίζει το εργατοτεχνικό και υπαλληλικό προσωπικό του, ημεδαπό και αλλοδαπό, έναντι ατυχημάτων σε ασφαλιστικούς οργανισμούς ή εταιρίες, αναγνωρισμένες από το Κράτος και που λειτουργούν νόμιμα, εφόσον το προσωπικό αυτό δεν υπάγεται σε διατάξεις της ισχύουσας νομοθεσίας περί ΙΚΑ. Η υποχρέωση αυτή ισχύει και για το κάθε φύσης προσωπικό που απασχολούν, με οποιαδήποτε σχέση εργασίας, οι υπεργολάβοι, προμηθευτές, σύμβουλοι και κάθε φύσης συνεργάτες του Αναδόχου.

(3) Ο ΚτΕ δικαιούται να ελέγχει την τήρηση των όρων των ανωτέρω παραγράφων, ο δε Ανάδοχος υποχρεούται να παρέχει στον ΚτΕ όλα τα σχετικά στοιχεία για την πραγματοποίηση των υπόψη ελέγχων.

(4) Οι όροι των ανωτέρω παραγράφων ισχύουν από την υπογραφή της σύμβασης μέχρι το πέρας της περιόδου υποχρεωτικής συντήρησης.

Ψηφιακή Βεβαίωση Εγγράφου



Μπορείτε να ελέγξετε την ισχύ του εγγράφου
σκανάροντας το QR code ή εισάγοντας τον κωδικό
στο docs.gov.gr/validate

ΑΣΦΑΛΙΣΗ ΕΠΑΓΓΕΛΜΑΤΙΚΗΣ ΕΥΘΥΝΗΣ ΣΥΜΒΟΥΛΩΝ ΜΗΧΑΝΙΚΩΝ / ΜΕΛΕΤΗΤΩΝ

(1) Ο Ανάδοχος θα μεριμνήσει για την ασφαλιστική κάλυψη, με ανεξάρτητο ασφαλιστήριο, της επαγγελματικής αστικής ευθύνης τυχόν μελετητών και συμβούλων που θα χρησιμοποιήσει για την τυχόν εκπόνηση μελετών για το έργο έναντι κινδύνων ή συνεπειών που θα απορρέουν από σφάλματα ή παραλείψεις εκ μέρους των μελετητών / συμβούλων (Professional Indemnity Insurance - Project cover). Στην περίπτωση που ο μελετητής ή ένας ή περισσότεροι επί μέρους μελετητές (από ομάδα μελετητών) διαθέτουν ασφαλιστήριο επαγγελματικής ευθύνης σε ετήσια βάση (Annual Open Cover), με όρια κάλυψης τουλάχιστον τα ζητούμενα, τότε είναι δυνατό αυτά να χρησιμοποιηθούν στα πλαίσια της ανωτέρω συγκεκριμένης απαίτησης.

(2) Το ασφαλιστήριο θα καλύπτει την ευθύνη των μελετητών που απορρέει από τον Αστικό Κώδικα και από το Ν 716/77, όπως ισχύει. Κατ'ελάχιστο, θα καλύπτει σωματικές βλάβες / θάνατο και άμεσες / έμμεσες υλικές ζημιές τρίτων που απορρέουν από αμέλεια / σφάλμα / παράλειψη σε σχέση με την εκπονηθείσα μελέτη ή τις παρεχόμενες υπηρεσίες συμβούλου. Με το ίδιο ασφαλιστήριο θα καλύπτονται και κάθε φύσης δικαστικά έξοδα και δαπάνες καθώς επίσης και το κόστος επανασχεδιασμού, αναθεώρησης ή διόρθωσης της μελέτης, εφόσον προκύπτει υπαιτιότητα του μελετητή.

(3) Στο ασφαλιστήριο πρέπει να αναφέρεται με σαφήνεια, ότι ο έλεγχος των μελετών από τον ΚτΕ δεν περιορίζει τις ευθύνες του ασφαλιστή.

(4) Το ασφαλιστήριο, από φερέγγυες ασφαλιστικές εταιρείες, θα προσκομίζεται στον ΚτΕ, μαζί με το βασικό ασφαλιστήριο κάλυψης της κατασκευής του έργου για σχετικό έλεγχο, κατά την υπογραφή της σύμβασης του έργου. Δεκτή γίνεται επίσης επίσημη βεβαίωση ασφάλισης των ασφαλιστικών εταιριών (Cover Note Policy) συνοδευμένο από την υπεύθυνη δήλωση.

(5) Ως χρόνος παραγραφής της επαγγελματικής αστικής ευθύνης μελετητών / συμβούλων θα θεωρείται η εξαετία από τον έλεγχο της μελέτης ή τουλάχιστον η τριετία μετά την ημερομηνία της προσωρινής παραλαβής του έργου, στο οποίο αναφέρεται.

ΕΙΔΙΚΟΙ ΟΡΟΙ ΠΟΥ ΠΡΕΠΕΙ ΝΑ ΠΕΡΙΛΑΜΒΑΝΟΝΤΑΙ ΣΤΟ ΑΣΦΑΛΙΣΤΗΡΙΟ ΤΟΥ ΈΡΓΟΥ

Στο ενιαίο ασφαλιστήριο των καλύψεων της παρούσας θα περιλαμβάνονται οπωσδήποτε οι ακόλουθοι ειδικοί όροι:

(1) Στην έννοια της λέξης «Ασφαλιζόμενος» περιλαμβάνεται ο Ανάδοχος και το κάθε φύσης προσωπικό που απασχολεί με οποιαδήποτε συμβατική σχέση εργασίας με αυτόν στα πλαίσια του συγκεκριμένου έργου, καθώς επίσης και ο ΚτΕ, η εκπροσωπούσα αυτόν Υπηρεσία και τα εντεταλμένα όργανά της, οι τυχόν Υπεργολάβοι και οι Μελετητές του έργου.

(2) Ο ΚτΕ, οι εκπροσωπούσες αυτόν Υπηρεσίες και το εν γένει προσωπικό τους, οι σύμβουλοι του ΚτΕ (ή/και των Υπηρεσιών του) και το προσωπικό τούτων θεωρούνται Τρίτα πρόσωπα, σύμφωνα με τους όρους και τις εξαιρέσεις της ασφαλιστικής κάλυψης με την εφαρμογή του παραρτήματος «διασταυρούμενη ευθύνη αλλήλων» (cross liability), το οποίο καλύπτει την αστική ευθύνη ασφαλιζόμενων φορέων.

(3) Η ασφαλιστική εταιρία θα υποχρεούται να αποκρούει οποιαδήποτε αγωγή εγείρεται τυχόν κατά:

- του Αναδόχου
- ή/και των υπεργολάβων, μελετητών και συμβούλων του
- ή/και του ΚτΕ
- ή/και των εκπροσωπουσών τον ΚτΕ Υπηρεσιών ή/και των συμβούλων τους
- ή/και μέρους ή/και του συνόλου του προσωπικού των ανωτέρω με την αιτίαση ευθύνης τους ή συνυπευθυνότητάς τους στη βλάβη ή ζημιά από πράξη ή παράλειψη των ανωτέρω, οι οποίοι καλύπτονται από το ασφαλιστήριο αστικής ευθύνης έναντι τρίτων, θα καταβάλει δε κάθε ποσό για

Ψηφιακή Βεβαίωση Εγγράφου



βλάβη ή/και ζημιά που προκλήθηκε από πράξη ή παράλειψη των ανωτέρω. Ειδικότερα η ασφαλιστική εταιρεία θα καταβάλει κάθε ποσό εγγύησης για άρση τυχόν κατασχέσεων κτλ., που σχετίζονται με την αστική ευθύνη μέσα στα όρια των ποσών που αναφέρονται εκάστοτε ως ανώτατα όρια ευθύνης των ασφαλιστών.

(4) Σε περίπτωση ολικής ή εκτεταμένης μερικής καταστροφής ή βλάβης του έργου, προκειμένου η ασφαλιστική εταιρεία να καταβάλει στον Ανάδοχο τη σχετική με τη ζημιά κτλ. αποζημίωση, πρέπει να έχει λάβει προηγουμένως την έγγραφη για το σκοπό αυτό συγκατάθεση της Υπηρεσίας. Εφόσον η Υπηρεσία δεν παρέχει στην ασφαλιστική εταιρεία την εν λόγω συγκατάθεση, αυτόματα και χωρίς άλλες διατυπώσεις (ειδικές ή άλλου είδους εντολή ή εξουσιοδότηση από τον Ανάδοχο) η απαίτηση του Αναδόχου κατά της ασφαλιστικής εταιρείας για την καταβολή της αποζημίωσης εκχωρείται στην Υπηρεσία και η ασφαλιστική εταιρεία αποδέχεται από τούδε και υποχρεώνεται να καταβάλει τη σχετική αποζημίωση στην Υπηρεσία μετά από αίτηση της τελευταίας για το σκοπό αυτό. Η εκχώρηση της απαίτησης αυτής του Αναδόχου στην Υπηρεσία με κανένα τρόπο δεν τον απαλλάσσει από τις ευθύνες και υποχρεώσεις του, που απορρέουν από τη σύμβαση.

(5) Η ασφαλιστική εταιρεία παραιτείται κάθε δικαιώματος ανταγωγής κατά του ΚτΕ, της Υπηρεσίας, των εντεταλμένων οργάνων της, των συμβούλων της, των συνεργατών της και των υπαλλήλων τους σε περίπτωση που η βλάβη ή ζημιά οφείλεται σε πράξη ή παράλειψη, όχι ηθελημένη, των ανωτέρω προσώπων.

(6) Το ασφαλιστήριο δεν μπορεί να ακυρωθεί, να τροποποιηθεί ή να λήξει χωρίς την έγγραφη, με συστημένη επιστολή, πριν από εξήντα (60) ημερολογιακές ημέρες, σχετική ειδοποίηση της ασφαλιστικής εταιρείας τόσο προς τον Ανάδοχο όσο και προς την Υπηρεσία.

(7) Με το ενιαίο ασφαλιστήριο των καλύψεων, θα καλύπτεται και η ευθύνη της Υπηρεσίας ή/και των συμβούλων της ή/και του προσωπικού των, που απορρέει από το άρθρο 922 του Αστικού Κώδικα (Ευθύνη Προστήσαντος).

4.10 ΛΟΙΠΕΣ ΥΠΟΧΡΕΩΣΕΙΣ ΑΝΑΔΟΧΟΥ

Στις υποχρεώσεις του αναδόχου που δεν συνεπάγονται ιδιαίτερη αμοιβή, γιατί οι δαπάνες και οι αμοιβές θα πρέπει να έχουν περιληφθεί ανηγμένα στις τιμές Προσφοράς του Αναδόχου περιλαμβάνονται, εκτός από τις υποχρεώσεις που αναφέρονται στα λοιπά τεύχη δημοπράτησης τα παρακάτω:

α. Η εφαρμογή με πασσάλωση της χάραξης στο έδαφος ή η αναπασσάλωση στο έδαφος των κάθε είδους έργων. Επισημαίνεται ότι με την έννοια αναπασσάλωση θεωρείται και η εξαρχής πασσάλωση στα τμήματα που ο άξονας έχει υπολογισθεί αναλυτικά χωρίς να έχει πασσαλωθεί στο έδαφος.

β. Η τυχόν αναγκαία πύκνωση υψομετρικών αφετηριών (REPERS) που θα τοποθετηθούν σε σταθερό (ανυποχώρητο) έδαφος. Επίσης ο έλεγχος του υψομετρικού συσχετισμού των REPERS της μελέτης που θα πρέπει να τηρούν τις απαιτήσεις ακρίβειας των κειμένων διατάξεων ή ακόμη ενδεχομένως και η ίδρυση νέου χωροσταθμικού δικτύου, εφόσον τούτο απαιτηθεί μετά τους ανωτέρω ελέγχους. Ο έλεγχος αυτός θα γίνει αμέσως μετά την εγκατάσταση του Αναδόχου στο έργο. Επίσης οι εργασίες ίδρυσης, πύκνωσης, επίλυσης και εξασφάλισης του απαραίτητου πολυγωνομετρικού δικτύου οριζοντογραφικού ελέγχου των εργασιών, με τις απαραίτητες εργασίες συντήρησης του σύμφωνα με την πρόοδο του έργου.

γ. Η σύνταξη των τυχόν αναγκαίων πινάκων αναπτυγμάτων οπλισμού και των καταλόγων οπλισμού (όπου αυτοί δεν περιλαμβάνονται στη μελέτη), οι οποίοι θα πρέπει να υποβάλλονται έγκαιρα στους υπευθύνους επίβλεψης για τον έλεγχο και ενδεχόμενα τη διόρθωσή τους.



δ. Η λήψη των επιμετρητικών στοιχείων από κοινού με τον επιβλέποντα και η σύνταξη (από τον Ανάδοχο) των επιμετρητικών σχεδίων και των επιμετρήσεων, που θα τα υποβάλλει για αρμόδιο έλεγχο. Επίσης η επαλήθευση των στοιχείων εδάφους με επί τόπου μετρήσεις σύμφωνα με όσο αναφέρθηκαν παραπάνω.

ε. Η κατασκευή και συντήρηση των κάθε είδους εργοταξιακών οδών και οδών που απαιτούνται για προσπέλαση προς τις πηγές υλικών που θα χρειασθούν για την εκτέλεση των εργασιών που προβλέπονται στην παρούσα σύμβαση. Επίσης οι τυχόν δαπάνες μίσθωσης χώρου, ή αγοράς των αναγκαίων εδαφικών λωρίδων για την κατασκευή αυτών των εργοταξιακών οδών και οδών που απαιτούνται για προσπέλαση προς τις πηγές υλικών, καθώς και οι δαπάνες αποκατάστασης του τοπίου των οδών αυτών μετά την κατασκευή του έργου. Διευκρινίζεται εδώ ότι η Υπηρεσία δεν αναλαμβάνει καμιά δέσμευση να εξασφαλίσει στον Ανάδοχο καμιά διευκόλυνση ή κάλυψη δαπάνης σχετιζόμενης με οδούς προσπέλασης ανεξάρτητα από τις δυσκολίες που μπορεί να προκύψουν από την έλλειψή τους ο δε Ανάδοχος, σε περίπτωση έλλειψής τους, είναι υποχρεωμένος να προσαρμόσει την τεχνολογία, τα μέσα, το πρόγραμμα κ.λ.π. στις δεδομένες τοπικές συνθήκες προκειμένου να εκτελεσθεί η εργασία ανεξάρτητα από τις τυχόν επιπλέον δαπάνες, για τις οποίες η Υπηρεσία δεν θα του αναγνωρίσει καμιά αποζημίωση.

στ. Ο Ανάδοχος είναι υποχρεωμένος, με δαπάνες του, να εξασφαλίσει τους αναγκαίους χώρους για την απόθεση προϊόντων ορυγμάτων, περισσευμάτων φυτικών γαιών, υπολειμμάτων κάθε είδους έργων, όπως οποιουδήποτε περισσεύματος υλικών, ανεξάρτητα από τον χρόνο εκτέλεσης της εργασίας, την διάρκεια αυτής, ή το μέγεθος της απαιτούμενης έκτασης (σε συσχετισμό με το δημοπρατούμενο έργο). Διευκρινίζεται ότι η Υπηρεσία δεν θα αναγνωρίσει καμιά καθυστέρηση, ή τροποποίηση του προγράμματος, ή καταβολή αποζημίωσης σχετιζόμενα με τέτοια προβλήματα, ενώ παράλληλα θεωρείται αυτονόητο ότι οι κάθε είδους αποθέσεις κλπ. θα γίνονται σε θέσεις και κατά τρόπο που να μην δημιουργούν προβλήματα στο περιβάλλον και να έχουν την έγκριση των αρμόδιων Αρχών. Επισημαίνεται ιδιαίτερα ότι εν προκειμένω θα γίνει αυστηρή τήρηση των Περιβαλλοντικών όρων του έργου.

ζ. Ανάλογα με την παραπάνω παράγραφο (στ) ισχύουν και για τους χώρους προσωρινής απόθεσης υλικών κάθε είδους (αδρανή, φυτικές γαίες σε αναμονή για την τελική τοποθέτησή τους κ.λ.π.), καθώς και τελικής απόθεσης υλικών, τους δανειοθαλάμους ή τα λατομεία του έργου.

η. Ο Ανάδοχος υποχρεούται να θέσει στην διάθεση της Υπηρεσίας το αναγκαίο προσωπικό για την επαλήθευση των χαράξεων, αποτυπώσεων κ.λ.π. εργασιών και τα απαραίτητα υλικά και εργαλεία. Καθ' όλη τη διάρκεια κατασκευής του έργου θα πρέπει ο Ανάδοχος να παρέχει τοπογραφικά μηχανήματα (αποστασιόμετρο laser, χωροβάτη, ταχύμετρο κ.τ.λ) που θα βρίσκεται συνέχεια επί τόπου του έργου. Επισημαίνεται ότι ανεξάρτητα από την πραγματοποίηση των ελέγχων και από το αν εκ του ελέγχου θεωρήθηκαν ακριβή τα στοιχεία, μοναδικός και αποκλειστικός υπεύθυνος για την ακρίβεια και ορθότητα των χαράξεων παραμένει ο Ανάδοχος.

θ. Ο Ανάδοχος είναι υποχρεωμένος εφ' όσον ζητηθεί από την επίβλεψη να διαμορφώσει στον χώρο του εργοταξίου χωρίς ιδιαίτερη αποζημίωση του, καλαίσθητου οικίσκου, υδατοστεγούς και προφυλαγμένου από τις καιρικές συνθήκες, με επαρκή ωφέλιμη επιφάνεια για την εγκατάσταση σ'αυτόν της Υπηρεσίας Επίβλεψης του εργοδότη και της Υπηρεσίας Διοίκησης της κατασκευής του αναδόχου. Θα εξασφαλίζονται άνετοι χώροι εργασίας του προσωπικού που θα εγκατασταθεί και θα φέρει τον απαραίτητο εξοπλισμό φωτισμού, θέρμανσης και αερισμού, καθώς απ' ευθείας τηλεφωνική σύνδεση, με μια γραμμή αποκλειστικής χρήσης από το προσωπικό επίβλεψης.

ι. Ο Ανάδοχος οφείλει να εκτελέσει τα διάφορα έργα σύμφωνα με τις εγκεκριμένες μελέτες και τις οδηγίες της Υπηρεσίας. Συμπληρωματικά, διευκρινίζεται ότι τόσο για την εφαρμογή των μελετών, όσο και για την ποιότητα και αντοχή των έργων, μόνος υπεύθυνος είναι ο Ανάδοχος της κατασκευής αυτής, ο δε έλεγχος που θα ασκηθεί από την Υπηρεσία, ή την επίβλεψη, δεν

Ψηφιακή Βεβαίωση Εγγράφου



Μπορείτε να ελέγξετε την ισχύ του εγγράφου
σκανάροντας το QR code ή εισάγοντας τον κωδικό
στο docs.gov.gr/validate

απαλλάσσουν τον Ανάδοχο από την ευθύνη αυτή, ή την οποιαδήποτε άλλη που προκύπτει γι' αυτόν από τις συμβατικές του υποχρεώσεις και τις κείμενες διατάξεις.

ια. Σχετικά με ζημιές που θα παρουσιασθούν στο έργο και στις μόνιμες εγκαταστάσεις του Αναδόχου στον τόπο του έργου έχει ισχύ το άρθρο 157 του Ν 4412/2016 .

ιβ. Οποιοσδήποτε αστικές ή ποινικές ευθύνες, που προκύπτουν από οποιασδήποτε φύσης δυστυχήματα ή ζημιές στο προσωπικό του Αναδόχου, ή σε τρίτους, ή σε περιουσίες τρίτων που οφείλονται είτε σε αμέλεια ή υπαιτιότητα του προσωπικού του αναδόχου, ή στις οποιοσδήποτε κατασκευαστικές δραστηριότητες του Αναδόχου, ή στην ύπαρξη του έργου καθ' εαυτού, βαρύνουν αποκλειστικά και μόνο τον ίδιο. Η ευθύνη καλύπτει όλη την χρονική περίοδο από την υπογραφή της Σύμβασης μέχρι και την εκπνοή του χρόνου Εγγύησης.

ιγ. Σε περίπτωση χρησιμοποίησης υπεργολάβων για την εκτέλεση ειδικής φύσης εργασιών, ο Ανάδοχος παραμένει μόνος και αποκλειστικά υπεύθυνος για τις υπόψη εργασίες.

ιδ. Απαγορεύεται αυστηρά στον Ανάδοχο να προβαίνει χωρίς προηγούμενη έγγραφη έγκριση της Υπηρεσίας σε οποιαδήποτε ανακοίνωση, ή δημοσίευση σχετικά με το έργο, ή κάποιο τμήμα του έργου, όπως και να επιτρέπει την είσοδο στο έργο αναρμόδιων προσώπων που δεν είναι εφοδιασμένα με έγγραφη άδεια της Υπηρεσίας.

ιε. Ο Ανάδοχος, πριν αρχίσει κάθε μόνιμη εργασία, πρέπει να εγκαταστήσει ένα ολοκληρωμένο σύστημα μόνιμων υψομετρικών αφετηριών (REPERES) στα διάφορα τμήματα του έργου, όπως απαιτείται ή σύμφωνα με τις οδηγίες που θα του δοθούν. Οι ανωτέρω αφετηρίες θα τοποθετηθούν με κλειστή όδευση, θα οριοθετηθούν και θα προστατευθούν από κάθε πιθανή φθορά και θα είναι εκτός εύρους κατάληψης των κατασκευών, ώστε να μη θίγονται και να είναι προσβάσιμες ανεξάρτητα των εκτελούμενων εργασιών. Η τοποθέτηση, οριοθέτηση, προστασία και εξασφάλιση των εν λόγω υψομετρικών αφετηριών, θα γίνει με δαπάνες του Αναδόχου, που θεωρούνται ανοιγμένες στις τιμές προσφοράς του έργου.

ιζ. Ο Ανάδοχος υποχρεούται να υποβάλλει στην Υπηρεσία για έγκριση μεθοδολογία τοπογραφικών εργασιών, χαράξεων και ελέγχων της κατασκευής (εκχερώσεις, εκσκαφές, επιχώματα, εξυγίανση εδαφών, χαράξεις τεχνικών έργων και κτιρίων κάθε φύσης, οριζοντιογραφικά και υψομετρικά σε όλα τα στάδια, σκυροδετήσεις, οδοστρωσία, ασφαλικές στρώσεις σταθερού ή μεταβλητού πάχους, ασφαλικές διορθωτικές στρώσεις κτλ.). Η μεθοδολογία αυτή θα πρέπει να υποβληθεί εντός 15 ημερών από την υπογραφή της σύμβασης και να περιγραφεί με επαρκή ακρίβεια, σε συσχέτισμό με τον πίνακα προσωπικού και την οργάνωση της σχετικής εργασίας, για τη διασφάλιση του ποιοτικού ελέγχου του έργου.

ιη. Ο Ανάδοχος υποχρεούται να συντάξει τοπογραφικά διαγράμματα, σε όσες θέσεις είναι αναγκαία και δεν υπάρχουν, στην κατάλληλη και αποδεκτή από την Υπηρεσία ακρίβεια και κλίμακα, για όλες τις περιπτώσεις που τέτοια διαγράμματα θα απαιτηθούν, όπως π.χ., για δανειοθαλάμους, λατομεία, χώρους απόθεσης, προσωρινά έργα, χώρους εργοταξίων, τεχνικά έργα κτλ. Εφόσον δοθεί σχετική εντολή από την Υπηρεσία, τα διαγράμματα αυτά θα συνδέονται με το Τριγωνομετρικό Δίκτυο της Γεωγραφικής Υπηρεσίας Στρατού.

ιθ. Για τη σύνταξη των τοπογραφικών διαγραμμάτων σε θέσεις λατομείων, δανειοθαλάμων, χώρων απόθεσης, εργοταξιακών περιοχών, προσωρινών έργων κτλ., που δεν θα χρησιμοποιηθούν από τα μόνιμα έργα, δεν θα καταβληθεί στον Ανάδοχο ουδεμία αμοιβή. Οι ανωτέρω τοπογραφήσεις είναι απαιτητές από τον ΚτΕ για λόγους σχετιζόμενους με την επίβλεψη του έργου, αλλά από τον Ανάδοχο θα θεωρηθούν ότι οι σχετικές τους δαπάνες περιλαμβάνονται, κατά τρόπο ανηγμένο, στις τιμές του τιμολογίου προσφοράς.

Ψηφιακή Βεβαίωση Εγγράφου



Μπορείτε να ελέγξετε την ισχύ του εγγράφου
σκανάροντας το QR code ή εισάγοντας τον κωδικό
στο docs.gov.gr/validate

4.11 ΑΔΡΑΝΗ ΥΛΙΚΑ, ΛΑΤΟΜΕΙΑ, ΔΑΝΕΙΟΘΑΛΑΜΟΙ, ΧΩΡΟΙ ΑΠΏΘΕΣΗΣ

ΓΕΝΙΚΑ

(1) Ισχύουν τα οριζόμενα στις διατάξεις του Άρθρου 159 του Ν. 4412/2016.

(2) Τόσο για τον εντοπισμό των κατάλληλων υλικών όσο και για τη χορήγηση άδειας δημιουργίας χώρων λήψης υλικών, ισχύουν, ενδεικτικά και όχι περιοριστικά, οι παρακάτω διατάξεις της κείμενης νομοθεσίας, όπως ισχύουν σήμερα:

- Ο Ν 1428/84 «Εκμετάλλευση λατομείων αδρανών υλικών και άλλες διατάξεις» (ΦΕΚ 43Α/84)
- Ο Ν 2115/93 «Τροποποίηση, αντικατάσταση και συμπλήρωση διατάξεων του Ν 1428/84 (ΦΕΚ 15Α/15-5-93)
- Ο Ν 1650/86 «Για την προστασία του περιβάλλοντος» (ΦΕΚ 160Α/86)
- Ο Ν 3010/02 «Εναρμόνιση του Ν 1650/86 με τις οδηγίες 97/11 ΕΕ και 96/61 ΕΕ, Διαδικασία Οριοθέτησης και Ρυθμίσεις Θεμάτων για τα Υδατορεύματα» (ΦΕΚ 91Α/25.4.2002)
- Η ΚΥΑ 69269/5387/24-10-90 «Κατάταξη έργων και δραστηριοτήτων σε κατηγορίες, περιεχόμενο Μελέτης Περιβαλλοντικών Επιπτώσεων (ΜΠΕ), καθορισμός περιεχομένου Ειδικών Περιβαλλοντικών Μελετών (ΕΠΜ) και λοιπές συναφείς διατάξεις, σύμφωνα με το Ν 1650/86 9ΦΕΚ 678Β/90)
- Η Υ.Α. 1958/13-01-2012 «Κατάταξη δημοσίων και ιδιωτικών έργων και δραστηριοτήτων σε κατηγορίες και υποκατηγορίες σύμφωνα με το Άρθρο 1 παράγραφος 4 του Ν. 4014/2011 (ΦΕΚ Α'209/2011)
- Οι διατάξεις του Άρθρου 7 του Ν. 4014 /2011 (ΦΕΚ Α'209/2011). Περιβαλλοντική αδειοδότηση έργων και δραστηριοτήτων, ρύθμιση αυθαιρέτων σε συνάρτηση με δημιουργία Περιβαλλοντικού Ισοζυγίου
- Ο Κανονισμός Μεταλλευτικών και Λατομικών Εργασιών (ΚΜΛΕ) 1984 (ΦΕΚ 931Β/84)
- Οι Απαιτήσεις του Τομέα Συντήρησης Γραμμών και Υποσταθμών Μεταφοράς της ΔΕΗ

(3) Επιπλέον προς τα ανωτέρω ισχύουν και οι όροι των παρακάτω παραγράφων, σε συνδυασμό με τα λοιπά συμβατικά τεύχη:

(α) Για την έγκριση της δανειοληψίας, ο Ανάδοχος θα πρέπει να γνωστοποιήσει εγγράφως στην Υπηρεσία την πρόθεσή του για χρήση των συγκεκριμένων «πηγών δανείων» (δανειοθαλάμων). Εντός πέντε (5) ημερών από τη γνωστοποίηση θα γίνονται δειγματοληψίες ελέγχου καταλληλότητας. Στη συνέχεια, και πάντως όχι αργότερα από είκοσι (20) ημερολογιακές ημέρες από τη γνωστοποίηση των θέσεων, θα υποβάλλεται στην Υπηρεσία τεχνική μελέτη δανειοθαλάμων, η οποία περιλαμβάνει:

i. Τοπογραφικά διαγράμματα των θέσεων δανειοληψίας με εκτίμηση των ποσοτήτων που θα αποληφθούν από κάθε θέση.

ii. Τα αποτελέσματα των εργαστηριακών ελέγχων.

iii. Έκθεση αξιολόγησης των ανωτέρω αποτελεσμάτων και του τρόπου κατασκευής, δηλαδή του σύμφωνα των υλικών με τις προδιαγραφές, του πάχους των στρώσεων, του εξοπλισμού συμπύκνωσης που θα χρησιμοποιηθεί, της βέλτιστης υγρασίας και της σχετικής καμπύλης PROCTOR, της κατάταξης των υλικών σε κατηγορίες (ανάλογα με τις κατηγορίες που χρησιμοποιούνται στα συμβατικά τεύχη) κτλ.

iv. Μελέτη εκσκαφής του δανειοθαλάμου, εφόσον πρόκειται περί δανειοθαλάμων σε Δημόσιους χώρους και μάλιστα σε κοίτες χειμάρρων, με την οποία θα αποδεικνύεται:

- Η ελαχιστοποίηση της περιβαλλοντικής όχλησης και ο τρόπος αποκατάστασης
- Η διασφάλιση των υδραυλικών απαιτήσεων (εξασφάλιση της αναγκαίας διατομής, αναγκαίες γεφυρώσεις, αποφυγή κινδύνων διάβρωσης κτλ)

(β) Η Υπηρεσία είναι υποχρεωμένη, μέσα σε δέκα πέντε (15) ημερολογιακές ημέρες από την υποβολή της τεχνικής μελέτης του δανειοθαλάμου, να προβεί σε αξιολόγηση της μελέτης από τεχνικής πλευράς (έγκριση, τροποποίηση, απόρριψη), προκειμένου η ανωτέρω τεχνική μελέτη να αποτελέσει στοιχείο της Μελέτης Περιβαλλοντικών Επιπτώσεων που θα εκπονηθεί από τον Ανάδοχο και θα προωθηθεί αρμοδίως για έγκριση.

(γ) Επισημαίνεται ότι στη Μελέτη Περιβαλλοντικών Επιπτώσεων θα πρέπει να γίνεται σαφής χαρακτηρισμός του ιδιοκτησιακού καθεστώτος της περιοχής του προτεινόμενου δανειοθαλάμου,



προκειμένου να αξιολογηθούν και οι επιπτώσεις από την (προσωρινή) κατάληψη δημοσίου χώρου ή για την απαλλοτρίωση χώρου υπέρ του Δημοσίου, με δαπάνες όμως του Αναδόχου.

(δ) Για την περίπτωση χρησιμοποίησης δανείων από ήδη λειτουργούσα επιχείρηση πώλησης δανείων, η τεχνική μελέτη που θα υποβληθεί θα δείχνει ότι ο χώρος απόληψης δανείων είναι σύμφωνος με τους όρους δημοπράτησης, στη συνέχεια δε η τυχόν ανάγκη εκπόνησης Μελέτης Περιβαλλοντικών Επιπτώσεων εξαρτάται από την ανάγκη «εκσυγχρονισμού ή επέκτασης υφισταμένων έργων και δραστηριοτήτων, εφόσον επέρχονται ουσιαστικές διαφοροποιήσεις σε σχέση με τις επιπτώσεις τους στο περιβάλλον»

(ε) Η έκδοση της Απόφασης Έγκρισης Περιβαλλοντικών Όρων θα γίνεται μέσα στην προθεσμία που ορίζεται στον Νόμο 1650/86, όπως ισχύει εκάστοτε.

(στ) Μετά την έκδοση της Απόφασης Έγκρισης Περιβαλλοντικών Όρων, θα ενεργοποιείται και η τυχόν απαιτούμενη διαδικασία απαλλοτρίωσης.

(ζ) Ο Ανάδοχος είναι υποχρεωμένος χωρίς ιδιαίτερη αποζημίωση:

- Να αφαιρέσει τις επιφανειακές φυτικές γαίες και οποιοσδήποτε ενδιάμεσες στρώσεις ακατάλληλων υλικών. Τα εξ αυτών κατάλληλα για την αποκατάσταση του χώρου επέμβασης θα πρέπει να τα συγκεντρώσει για να τα χρησιμοποιήσει κατά την φάση των εργασιών της αποκατάστασης.

- Να απομακρύνει τα ακατάλληλα υλικά σε θέσεις επιτρεπόμενες από τις Αρχές, ή αν του επιτραπεί να επανεπιχώσει χώρους δανειοληψίας.

- Να προβεί σε διαλογή αν τούτο είναι τεχνικά αναγκαίο

- Να εκτελέσει κατά τέτοιο τρόπο τη δανειοληψία και να διαμορφώσει κατάλληλα τα πρανή και την κοίτη εκσκαφής, ώστε η δανειοληψία να εντάσσεται σε υδραυλική διευθέτησης του χειμάρρου (όταν γίνεται από χειμάρρο) ή να προκαλεί την ελάχιστη δυνατή παρενόχληση του φυσικού περιβάλλοντος.

- Να αποκαταστήσει το φυσικό περιβάλλον σύμφωνα με τα έργα / μέτρα αποκατάστασης που περιλαμβάνονται στην Απόφαση έγκρισης Περιβαλλοντικών Όρων, που αναφέρονται στους δανειοθαλάμους.

Οι ανωτέρω δαπάνες περιλαμβάνονται, κατά ανηγμένο τρόπο, μαζί με τις υπόλοιπες δαπάνες που αναφέρθηκαν ανωτέρω σε αυτό το άρθρο, στις τιμές μονάδας της προσφοράς του Αναδόχου.

(4) Τα αδρανή, τα χωμάτινα και λίθινα υλικά κατασκευής των έργων θα ληφθούν από τις θέσεις που θα καθορισθούν κατά το στάδιο της εκτέλεσης του έργου. Αυτό γίνεται μετά από υπόδειξη του Αναδόχου, ο οποίος θα έχει λάβει υπόψη τα προδιαγραφόμενα στη Μελέτη Περιβαλλοντικών Επιπτώσεων (αν υπάρχει υποχρέωση εκπόνησης και έγκρισης αυτής, κατά τις κείμενες διατάξεις) και την έγκριση της Υπηρεσίας, για το συμφερότερο για το Δημόσιο τρόπο. Ο ΚτΕ δεν έχει υποχρέωση να εξασφαλίσει για τον Ανάδοχο χώρους λήψης υλικών αλλά θα συνδράμει τον Ανάδοχο στην αναζήτηση με κατάλληλες υποδείξεις.

(5) Πριν χρησιμοποιηθεί οποιαδήποτε πηγή υλικών, ο Ανάδοχος υποχρεούται να φροντίσει, με δαπάνες του, για την εξέταση του υλικού από εγκεκριμένο εργαστήριο προς διαπίστωση της καταλληλότητάς του.

(6) Σε περίπτωση που τα υλικά από τις πηγές που αναφέρονται ανωτέρω δεν επαρκούν ή αποδεικνύονται ακατάλληλα, τότε ο Ανάδοχος θα φροντίσει να βρει νέες πηγές υλικών, που θα εγκρίνει η Υπηρεσία.

(7) Εφόσον οι χώροι για λήψη υλικών δεν είναι δημόσιοι ή κοινοτικοί και απαιτείται δέσμευσή τους και ταυτόχρονα δεν υπάρχει άλλη εναλλακτική λύση, τότε ο Ανάδοχος θα συντάξει, με δαπάνες του, τα απαιτούμενα κτηματολόγια (πίνακες, διαγράμματα) και σε συνδυασμό με τις επόμενες παραγράφους του παρόντος άρθρου, η Υπηρεσία είναι δυνατό να αναλάβει τις διαδικασίες για την απαλλοτρίωση των χώρων αυτών.

(8) Σημειώνεται εδώ σαν διευκρίνιση ότι οι τιμές προσφοράς του Αναδόχου περιλαμβάνουν κατά ανηγμένο τρόπο, όλες τις δαπάνες που προϋποθέτει η εφαρμογή του παρόντος άρθρου. Γι' αυτό γίνεται



επιτακτική η ανάγκη αναγνώρισης των ειδικών συνθηκών του εκάστοτε έργου από όλους τους διαγωνιζόμενους κατά το στάδιο των προσφορών.

ΛΑΤΟΜΕΙΑ

4.11.2.1 Ορισμοί - υποχρεώσεις Αναδόχου

(1) Τα αναφερόμενα στο παρόν άρθρο έχουν ισχύ τόσο για τα συνήθη λατομεία ή/και ορυχεία αδρανών υλικών (για την παρασκευή σκυροδεμάτων, κατασκευή άλλων εργασιών τεχνικών έργων, οδοστρωσίας, συνήθων ασφαλικών εργασιών κτλ.) όσο και για λατομεία ή/και ορυχεία αδρανών υλικών για την κατασκευή των στρώσεων κυκλοφορίας και αντιολισθηρών στρώσεων κυκλοφορίας (ασφαλικών ή από σκυρόδεμα).

(2) Η προμήθεια αδρανών υλικών μπορεί να γίνεται:

- Από λειτουργούσες λατομικές επιχειρήσεις,
- Από «νέα λατομεία» που θα εγκαταστήσει και λειτουργήσει ο Ανάδοχος

(3) Διευκρινίζεται ότι με τον όρο «νέα λατομεία» αυτού του άρθρου χαρακτηρίζονται τόσο οι νέες θέσεις λατομείων όσο και η επανέναρξη λειτουργίας παλαιών λατομείων που ήδη βρίσκονται εκτός λειτουργίας, σύμφωνα και με τα αναφερόμενα στην παράγραφο 1 του άρθρου 9 της ΚΥΑ 69269/5387/24-10-90 και της παραγράφου 3 του Άρθρου 7 του Ν. 4014/2011, όπως έχουν τροποποιηθεί και ισχύουν σήμερα.

(4) Σε κάθε περίπτωση στο αντάλλαγμα του Αναδόχου περιλαμβάνονται οι δαπάνες κατασκευής και συντήρησης των οδών που θα απαιτηθούν για την προσπέλαση και μεταφορά των υλικών που θα ληφθούν από οποιαδήποτε πηγή, οι δαπάνες λόγω τυχόν πρόσθετων μεταφορών ή δυσμενών συνθηκών μίσθωσης, αγοράς βραχυδών προϊόντων ή λατομείων, αποκάλυψης εκμετάλλευσης και απόδοσης τούτων κτλ.

(5) Επίσης στο αντάλλαγμα του Αναδόχου περιλαμβάνονται οι οποιοσδήποτε δαπάνες χρειαστούν για τη διαμόρφωση του διατιθέμενου χώρου (σύμφωνα με τις ανάγκες του Αναδόχου και κάτω από τους περιορισμούς της Απόφασης έγκρισης Περιβαλλοντικών Όρων, της κείμενης νομοθεσίας και των Αρμόδιων Αρχών) για τη διαμόρφωση των συνδέσεων προς υπάρχουσες οδούς, για την προστασία, αναγκαία μεταφορά, αποκατάσταση βλαβών σε οποιαδήποτε δίκτυα και εγκαταστάσεις κοινής ωφελείας, βλαβών ή προκλήσεις αποθετικών ζημιών σε κτίσματα, καλλιέργειες, παρακείμενες εκτάσεις κτλ.

(6) Σύμφωνα με τα ανωτέρω, ο Ανάδοχος θα πρέπει, κατά το στάδιο που θα συντάσσει την προσφορά του για τη συμμετοχή του στο διαγωνισμό, να έχει επισκεφθεί τους χώρους που προβλέπει να χρησιμοποιήσει για λατομείο και εργοταξιακές εγκαταστάσεις και να εκτελέσει όσες έρευνες κρίνει αναγκαίες (ακόμη και γεωτρήσεις) από τις οποίες να τεκμηριώσει με δική του ευθύνη την ποιοτική καταλληλότητα του πετρώματος, τη δυνατότητα απόληψης των αναγκαίων ποσοτήτων, τη δυνατότητα διαμόρφωσης των αναγκαίων εγκαταστάσεων, τη δυνατότητα διαμόρφωσης του χώρου σύμφωνα με τις απαιτήσεις της περιβαλλοντικής προστασίας και της επιτυχούς οικονομικής εκμετάλλευσης.

(7) Ο Ανάδοχος θα πρέπει επιπλέον να έχει εξασφαλίσει και εναλλακτικές θέσεις εγκατάστασης ή θέσεις προμήθειας αδρανών, στην περίπτωση κατά την οποία ήθελαν ανατραπεί τα δεδομένα, από οποιαδήποτε αιτία, σχετικά με τις αρχικές εκτιμήσεις του για τη δυνατότητα εγκατάστασης και επιτυχούς λειτουργίας του λατομείου εξ αιτίας υποχρεώσεων των συμβατικών τευχών, της κείμενης νομοθεσίας κτλ.

(8) Στην περίπτωση κατά την οποία προκύψει, είτε κατά τη διάρκεια της προκαταρκτικής εξέτασης που θα εκτελέσει ο Ανάδοχος πριν από την διαμόρφωση της προσφοράς του, είτε ακόμη και κατά τη

Ψηφιακή Βεβαίωση Εγγράφου



διάρκεια της εκτέλεσης του έργου, ότι το λατομείο, ή οποιαδήποτε άλλη εγκατάσταση ή λειτουργία ή αποθηκευτικός χώρος κτλ. δεν επαρκεί ή είναι ακατάλληλο ή έγινε ακατάλληλο, τότε ο Ανάδοχος είναι υποχρεωμένος με φροντίδα και δαπάνες του να εξεύρει νέο κατάλληλο χώρο και να πραγματοποιήσει τις εγκαταστάσεις που του χρειάζονται, προκειμένου να ανταποκριθεί στα κατωτέρω:

- Η εκτέλεση των οποιωνδήποτε εργασιών θα πρέπει να είναι σύμφωνη με τα συμβατικά τεύχη,
- Οι προθεσμίες που έχουν τεθεί θεωρούνται αναλλοίωτες σε σχέση με αυτό το θέμα, ακόμη και αν ο Ανάδοχος αναγκαστεί να ιδρύσει λατομείο ή/και λουπές εγκαταστάσεις σε θέση τέτοια που να δυσχεραίνεται η εργασία ή να επιμηκύνεται η διαδρομή ή ακόμη και αν αναγκασθεί να αγοράσει τα αδρανή από το εμπόριο και από οποιαδήποτε απόσταση.

Στην περίπτωση αυτή θα υλοποιείται η αντίστοιχη ΜΠΕ (σύμφωνα με την ΚΥΑ 69269/90) στις διατάξεις του Ν. 4014/2011 για το σύνολο του λατομικού χώρου ή για το τμήμα εκείνο στο οποίο έχει γίνει παρέμβαση για συμμόρφωση.

(9) Αν τυχόν προβλέπεται στη σύμβαση να υπάρχει Τεχνικός ή άλλος Σύμβουλος, τότε όλα τα λατομεία θα τυγχάνουν της αποδοχής του, εφόσον οριστεί από την Υπηρεσία. Στην περίπτωση αυτή, όλες οι δοκιμές / έλεγχοι θα πραγματοποιούνται είτε από τον Τεχνικό ή άλλο Σύμβουλο είτε με την παρουσία εκπροσώπου του και σύμφωνα με τις εντολές της Υπηρεσίας. Εφόσον ζητηθεί από την Υπηρεσία, όλες οι υποβολές προς την Επίβλεψη θα συνοδεύονται από πιστοποιητικό (α) ελέγχου του Τεχνικού ή άλλου Συμβούλου αναφερόμενα στην καταλληλότητα και στην απαιτούμενη ποιότητα των υλικών.

4.11.2.2 Μέθοδοι επιλογής λατομείων από τον Ανάδοχο

(1) Η μέθοδος επιλογής λατομείων από τον Ανάδοχο θα είναι αυτή της ελεύθερης επιλογής. Σύμφωνα με την υπόψη μέθοδο, για την λήψη των απαιτούμενων για την εκτέλεση του έργου αδρανών υλικών λατομείου ή ορυχείου κτλ, η Υπηρεσία ΔΕΝ θα παραδώσει στον Ανάδοχο κανένα λατομείο ή ορυχείο. Επίσης, κατά τη μέθοδο αυτή ο ΚΤΕ ΔΕΝ αναλαμβάνει καμιά υποχρέωση για να απαλλοτριώσει εκτάσεις κατάλληλες για παραγωγή υλικών προς χρήση του Αναδόχου.

(2) Ο Ανάδοχος επομένως θα φροντίσει να προμηθευτεί τα αναγκαία κατάλληλα αδρανή από λειτουργούσες λατομικές επιχειρήσεις ή να εγκαταστήσει και λειτουργήσει «νέο λατομείο» ή λατομεία, τηρούμενων των όρων και περιορισμών της κείμενης νομοθεσίας.

(3) Οφείλει λοιπόν ο Ανάδοχος για την περίπτωση νέου λατομείου να φροντίσει να βρει και να χρησιμοποιήσει τις κατάλληλες πηγές αδρανών υλικών είτε με μίσθωση, είτε με αγορά των κατάλληλων θέσεων.

(4) Θεωρείται λοιπόν, κατά συμβατική έννοια, ότι στις τιμές της προσφοράς του Αναδόχου περιλαμβάνονται όλες οι απαιτούμενες από οποιοδήποτε λόγο πρόσθετες δαπάνες για την προμήθεια από ιδιωτικά λατομεία των αναγκαίων αδρανών υλικών ή για τη μίσθωση ή αγορά εκτάσεων για την παραγωγή αυτών ή ακόμα και οι τυχόν επιβαρύνσεις που θα απαιτηθούν εξαιτίας σύγχρονης εκμετάλλευσης ορισμένων πηγών (και από άλλη προηγούμενη ή επόμενη εργολαβία με τις σχετικές επιβαρύνσεις που απαιτούνται για την εμπρόθεσμη και έντεχνη εκτέλεση του έργου), αφού ληφθούν υπόψη όλες οι δεσμεύσεις και περιορισμοί που επιβάλλονται για την προστασία του περιβάλλοντος.

4.11.2.3 Παρακολούθηση ποιοτικών χαρακτηριστικών των αδρανών

(1) Ο Ανάδοχος έχει ακέραια την ευθύνη για την άριστη ποιότητα και τη συμμόρφωση προς τα συμβατικά τεύχη και τις Ισχύουσες Τεχνικές Προδιαγραφές (σκληρότητα, κοκκομετρική διαβάθμιση, πλαστικότητα, υδροφιλία κ.λ.π.), των ενσωματωμένων στις εργασίες κάθε είδους υλικών, γιατί εξυπακούεται ότι, με την υπογραφή της σύμβασης, ανέλαβε την υποχρέωση και την ευθύνη της έντεχνης



εκτέλεσης των εργασιών με δόκιμα υλικά. Οποιοσδήποτε έλεγχος, ο οποίος γίνεται από την Υπηρεσία, δεν απαλλάσσει τον Ανάδοχο από αυτή την ευθύνη, ανεξάρτητα από τα αποτελέσματα αυτού.

(2) Συνεπώς, αν ορισμένες πηγές υλικών είναι ή αποβούν ενδιάμεσα ακατάλληλες για την παροχή δόκιμων υλικών, ο Ανάδοχος, παρακολουθώντας τούτο από δική του υποχρέωση, πρέπει να αναζητήσει άλλες κατάλληλες πηγές. Τα ανωτέρω αποτελούν συμβατική υποχρέωση του Αναδόχου και ανάγονται στην αποκλειστική ευθύνη και δαπάνες του. Οποιαδήποτε κι αν είναι η θέση των νέων πηγών ο ανάδοχος δεν έχει δικαίωμα να ζητήσει πρόσθετη αποζημίωση.

(3) Κατά την παραγωγή των αδρανών υλικών σκυροδεμάτων, οδοστρώσις και ασφαλικών, πρέπει να γίνεται συνεχής παρακολούθηση, δειγματοληψία και έλεγχος των ιδιοτήτων και χαρακτηριστικών τους, σε συχνότητα βάσει των αντίστοιχων προδιαγραφών και κανονισμών. Προς τούτο θα συντάσσονται δελτία ελέγχου, στα δε πρωτόκολλα παραλαβής υλικών και εργασιών πρέπει να σημειώνεται ότι τα υλικά, μετά από έλεγχο, βρέθηκαν σύμφωνα με τις προδιαγραφές.

4.11.2.4 Δανειοθάλαμοι

(1) Οι προβλέψεις των ανωτέρω παραγράφων ισχύουν κατά αναλογία και για την περίπτωση των δανειοθαλάμων, όσο αφορά στην ποιότητα των δανείων και τις δαπάνες που περιλαμβάνονται στις τιμές της προσφοράς, σχετικά με τα δάνεια.

(2) Για τη λήψη των απαιτούμενων δανείων για την εκτέλεση του έργου, ο ΚτΕ ΔΕΝ θα παραδώσει στον Ανάδοχο κανένα δανειοθάλαμο ή ορυχείο. Ο Ανάδοχος επομένως θα φροντίσει να βρει και χρησιμοποιήσει τους κατάλληλους δανειοθαλάμους (ή ορυχεία), τηρώντας όλους τους περιβαλλοντικούς περιορισμούς που επιβάλλονται από τους υπόλοιπους όρους δημοπράτησης, είτε σε χώρους Δημοσίου (εφόσον επιτρέπεται να χορηγηθεί σε αυτόν, σύμφωνα με τις κείμενες διατάξεις και περιορισμούς των όρων δημοπράτησης, η άδεια εκμετάλλευσης και απόληψης των αναγκαίων ποσοτήτων) είτε με μίσθωση είτε με αγορά των κατάλληλων ιδιωτικών εκτάσεων ή ακόμη και με προμήθεια από ήδη λειτουργούσες επιχειρήσεις πώλησης υλικών δανείων.

(3) Συνεπώς οι τιμές προσφοράς του Αναδόχου περιλαμβάνουν όλες τις απαιτούμενες από οποιοδήποτε λόγο πρόσθετες δαπάνες για την προμήθεια από λειτουργούσες επιχειρήσεις πώλησης δανείων των αναγκαίων δανείων ή για μίσθωση ή αγορά των σχετικών αναγκαίων εκτάσεων για την απόληψη δανείων ή ακόμη και τις τυχόν επιβαρύνσεις που θα απαιτηθούν εξαιτίας σύγχρονης εκμετάλλευσης ορισμένων πηγών δανείων (και από άλλη προηγούμενη ή επόμενη εργολαβία με τις σχετικές επιβαρύνσεις που απαιτούνται για την εμπρόθεσμη και έντεχνη εκτέλεση του έργου), αφού ληφθούν υπόψη όλες οι δεσμεύσεις και περιορισμοί που επιβάλλονται για την προστασία του περιβάλλοντος, σύμφωνα με την κείμενη νομοθεσία, κατά αναλογία των όσων αναφέρθηκαν για τα λατομεία στην προηγούμενη παράγραφο του παρόντος άρθρου.

(4) Επίσης στις τιμές προσφοράς του Αναδόχου περιλαμβάνονται οι οποιοσδήποτε δαπάνες απαιτηθούν για την απόληψη ή αγορά δανείων από χείμαρρους ή/και ποταμούς, ή άλλες θέσεις, που θα πληρωθούν σε Επιχειρήσεις της Τοπικής Αυτοδιοίκησης, οι οποίες εκμεταλλεύονται τη δανειοληψία από σχετικές εκτάσεις ή σε αρχές της Τοπικής Αυτοδιοίκησης στις οποίες έχουν εκχωρηθεί οικονομικά δικαιώματα από την απόληψη δανείων από ορισμένους χώρους.

(5) Ο ΚτΕ ΔΕΝ αναλαμβάνει καμία υποχρέωση να απαλλοτριώσει εκτάσεις κατάλληλες για χρήση τους ως δανειοθαλάμων ή ορυχείων για προμήθεια των σχετικών υλικών από τον Ανάδοχο.

ΧΩΡΟΙ ΑΠΟΘΕΣΗΣ

(1) Η απόθεση των περισσευμάτων κατάλληλων προϊόντων ορυγμάτων, των τυχόν ακατάλληλων προϊόντων ορυγμάτων για την κατασκευή επιχωμάτων και των άχρηστων προϊόντων κάθε είδους, που θα χρησιμοποιηθούν για την αποκατάσταση των χώρων επέμβασης, θα απομακρύνονται και θα



διαστρώνονται με μέριμνα και δαπάνες του Αναδόχου. Εφόσον δεν έχουν περιληφθεί στην παρούσα χώραι απόθεσης, ή εφόσον αυτοί που έχουν προβλεφθεί δεν επαρκούν, τότε οι επιπλέον αναγκαίοι χώροι, κατά σειρά προτεραιότητας ισχύος επιλογής, θα επιλεγούν:

i Από την αρμόδια για το περιβάλλον Περιφερειακή Υπηρεσία (για τις μεγάλες πόλεις ή νομούς μπορεί να είναι ειδικές υπηρεσίες)

ii Από τη Διευθύνουσα Υπηρεσία

iii Από τον ίδιο τον Ανάδοχο, ύστερα από σχετική πρόταση που θα υποβάλλει, σύμφωνα με όσα αναφέρονται στις παρακάτω παραγράφους.

(2) Ο Ανάδοχος, χωρίς καμία επί πλέον αποζημίωση, υποχρεούται, πέρα από τη μεταφορά σε οποιαδήποτε απόσταση (ή σε μία συγκεκριμένη απόσταση, αν γίνεται σχετική ειδική μνεία σε ειδικούς όρους δημοπράτησης) και τη διάστρωση των προϊόντων στους χώρους απόθεσης, να εξασφαλίσει και τη σταθεροποίηση τους με τα απαραίτητα έργα υποδομής και με κατάλληλη συμπύκνωση, ώστε οι επιφάνειες που θα προκύψουν να είναι βατές σε οχήματα και αξιοποιήσιμες για χώρους αναψυχής, αθλοπαιδιών, ή άλλους παρόμοιους, για την τελική δε διαμόρφωσή τους να απομένουν:

- Οι επιφανειακές ειδικές χωματοουργικές διαμορφώσεις, σε συνδυασμό με τυχόν προβλεπόμενα τεχνικά έργα

- Οι οποιοσδήποτε εκσκαφές θεμελίων (κατασκευής κτισμάτων, τοιχίσκων, αγωγών δικτύων Κοινής Ωφελείας και λοιπών παρόμοιων) με τα σχετικά τεχνικά έργα και οι επανεπιχώσεις του απομένοντος όγκου σκαμμάτων

- Η διάστρωση επιφανειακού στρώματος κηποχώματος και η φύτευσή του

- Η κατασκευή οδοστρωμάτων (ασφαλτικών, από σκυρόδεμα, ανασφάλτων), πλακοστρώσεων κτλ.

- Τυχόν άλλες ειδικές κατασκευές που δεν ανήκουν στις γενικές χωματοουργικές διαμορφώσεις (και τα σχετικά τεχνικά έργα σταθεροποίησης αυτών) προκειμένου να ολοκληρωθούν τα «έργα αποκατάστασης» που περιλαμβάνονται στους εγκεκριμένους όρους της περιβαλλοντικής μελέτης.

Οι ανωτέρω δαπάνες θεωρούνται ότι περιλαμβάνονται, κατά ανηγμένο τρόπο, στις τιμές της προσφοράς του Αναδόχου. Γι' αυτό γίνεται επιτακτική η ανάγκη αναγνώρισης των ειδικών συνθηκών του έργου από όλους τους διαγωνιζόμενους κατά το στάδιο των προσφορών.

Ψηφιακή Βεβαίωση Εγγράφου



Μπορείτε να ελέγξετε την ισχύ του εγγράφου
σκανάροντας το QR code ή εισάγοντας τον κωδικό
στο docs.gov.gr/validate

Κωδικός εγγράφου: ZnYiVeXoGJnBUJUSraXX-w

: 57/137

5.1 ΓΕΝΙΚΑ

5.1.1. Για την προστασία του περιβάλλοντος έχουν ισχύ στην παρούσα εργολαβία :

• Όσα γενικώς ή ειδικώς αναφέρονται στο Ν. 4412/2016 και στις τυχόν τροποποιήσεις αυτού με τον Ν.4782/2021.

• Η Απόφαση έγκρισης των Περιβαλλοντικών Όρων του υπ' όψιν έργου (εφ' όσον απαιτείται) , και οι συστάσεις της εγκεκριμένης Μελέτης Περιβαλλοντικών Επιπτώσεων (ΜΠΕ, εφ' όσον απαιτείται) με τη διευκρίνηση ότι, όπου αναφέρεται "ευθύνη του Κυρίου του έργου" σε θέματα εκτέλεσης οποιασδήποτε εργασίας θα νοείται "ευθύνη του Αναδόχου".

• Τα αναφερόμενα στα λοιπά τεύχη δημοπράτησης και σε περίπτωση ασυμφωνίας αυτών, κατισχύουν τα αναφερόμενα στην Απόφαση έγκρισης Περιβαλλοντικών Όρων.

5.1.2. Επειδή η εκτέλεση του έργου θα γίνει σύμφωνα με τις κατευθύνσεις της μελέτης της Υπηρεσίας και τους λοιπούς όρους δημοπράτησης, ο Ανάδοχος δεν είναι υπεύθυνος για τα διατεταγμένα στοιχεία των μόνιμων έργων, διατηρείται όμως η ευθύνη του στις κατασκευαστικές μεθόδους, χρήσεις υλικών, δημιουργίας και λειτουργίας εργοταξιακών οδών, εργοταξιακών εγκαταστάσεων, διαμορφώσεων των έργων, απαιτήσεις κατά τη διάρκεια της κατασκευής, και στοιχεία των μόνιμων έργων για τα οποία υπάρχει επιλογή βάσει των μελετών που θα εκπονηθούν από αυτόν.

5.1.3. Ο Ανάδοχος υποχρεούται να υποβάλει προτάσεις για την προστασία του περιβάλλοντος στην περιοχή του έργου. Οι προτάσεις αυτές θα καθορίζουν με λεπτομέρεια όλα τα μέτρα που θα ληφθούν για να προστατευθούν η υπάρχουσα βλάστηση, τα δέντρα, οι θάμνοι και οι καλλιεργημένες εκτάσεις γύρω από τους χώρους που θα διατεθούν από την Υπηρεσία για την εκτέλεση των έργων, καθώς και για την αποκατάσταση των περιοχών, που υποχρεωτικά θα υποστούν ζημιές από την εκτέλεση του έργου. Οι προτάσεις αυτές πρέπει να συμφωνούν με τους περιβαλλοντικούς όρους που έχουν εγκριθεί για το έργο. Ενδεικτικά, τέτοια μέτρα θα είναι, μετά την περάτωση του έργου, ο πλήρης καθαρισμός των εργοταξίων, η αποξήλωση όλων των προσωρινών εγκαταστάσεων, η αποκομιδή όλων των πλεοναζόντων υλικών και ακρήστων και κάθε άλλο κατάλληλο μέτρο, ώστε τελικά η επιρροή του εκτελεσθέντος έργου στο περιβάλλον να είναι η ελάχιστη δυνατή. Τονίζεται ότι ο Ανάδοχος θα είναι μόνος υπεύθυνος για κάθε ζημιά που θα προκαλέσει σε τρίτους από αυθαίρετη κοπή ή βλάβη δένδρων, από αποθήκευση υλικών, από κακό χειρισμό των μηχανημάτων του ή καταπάτηση φυτεμένων περιοχών από τα μηχανικά μέσα που διαθέτει, και θα φροντίζει για την αποκατάσταση κάθε τέτοιας ζημιάς με δικές του δαπάνες.

5.2 ΑΠΑΙΤΗΣΕΙΣ ΓΙΑ ΤΟ ΤΕΛΕΙΩΜΕΝΟ ΕΡΓΟ

Οι απαιτήσεις προστασίας του περιβάλλοντος για το τελειωμένο έργο πρέπει να περιλαμβάνονται στο σχεδιασμό του έργου και αποτυπώνονται στους εγκεκριμένους περιβαλλοντικούς όρους του έργου. Όσον αφορά στον Ανάδοχο, ισχύουν οι απαιτήσεις συμμόρφωσής του προς τις προδιαγραφές εκτέλεσης των εργασιών σε συνδυασμό με όσα αναφέρθηκαν στις παραπάνω παραγράφους.

Πέραν των ανωτέρω, μετά την έκδοση βεβαίωσης περαίωσης του έργου και πριν την τελική επιμέτρηση, ο ανάδοχος υποχρεούται στον πλήρη καθαρισμό των εργοταξίων, στην αποξήλωση όλων των προσωρινών εγκαταστάσεων, στην αποκομιδή όλων των πλεοναζόντων υλικών και ακρήστων και κάθε άλλου κατάλληλου μέτρου, ώστε τελικά η επιρροή του εκτελεσθέντος έργου στο



περιβάλλον να είναι η ελάχιστη δυνατή.

5.3 ΓΕΝΙΚΕΣ ΑΠΑΙΤΗΣΕΙΣ ΚΑΤΑ ΤΗ ΔΙΑΡΚΕΙΑ ΤΗΣ ΚΑΤΑΣΚΕΥΗΣ ΤΟΥ ΕΡΓΟΥ

5.3.1. Όλες οι εγκαταστάσεις και τα έργα τα απαραίτητα για την οργάνωση και λειτουργία του εργοταξίου θα πρέπει να κατασκευάζονται και να λειτουργούν κατά τέτοιο τρόπο ώστε να επιτυγχάνεται:

- Αποφυγή ή ελαχιστοποίηση των διαταραχών του περιβάλλοντος.
- Ελαχιστοποίηση κατάτμησης ενοτήτων χρήσεων γης.
- Ελαχιστοποίηση των οποιωνδήποτε δεσμεύσεων που προκαλεί το έργο για περαιτέρω ανάπτυξη της περιοχής.
- Λήψη καταλλήλων μέτρων προστασίας της τυχόν υπάρχουσας βλάστησης κατά το στάδιο της κατασκευής των έργων, ώστε να μην υπάρξει καμιά παρέμβαση στο υπάρχον φυσικό περιβάλλον, εκτός από την απαραίτητη ζώνη για την κατασκευή του έργου, που θα πρέπει αυστηρά να καθορισθεί εκ των προτέρων.

Ειδικότερα κατά τη λειτουργία του εργοταξίου θα πρέπει να ελαχιστοποιηθεί η καταστροφή του πρασίνου. Για την καταστροφή δασικών περιοχών, όταν αυτή είναι αναπόφευκτη, θα πρέπει να υπάρχει η άδεια της αρμόδιας Αρχής. Μετά το πέρας του Έργου θα πρέπει να γίνει πλήρης αποκατάσταση.

5.3.2. Θα πρέπει να αποφευχθούν εκτεταμένα έργα για εργοτάξια. Αν κάτι τέτοιο είναι απαραίτητο, αυτά θα γίνουν με βάση προεγκεκριμένα από την Υπηρεσία σχέδια και μόνο μετά από σχετική άδεια και θα απομακρυνθούν εντελώς μετά το πέρας των εργασιών κατασκευής του έργου, αποκαθιστώντας πλήρως το περιβάλλον.

5.3.3. Θα πρέπει να γίνει πλήρης έλεγχος των κάθε φύσης αποβλήτων, και να τηρούνται οι παρακάτω όροι:

- Επιβάλλεται να εξασφαλισθεί η συγκέντρωση των λυμάτων του εργοταξίου σε στεγανούς βόθρους και η μεταφορά /διάθεσή τους σε χώρους που θα υποδείξουν οι αρμόδιες Αρχές.
- Ανάλογη συγκέντρωση και διάθεση απαιτείται και για τα υπόλοιπα απόβλητα του εργοταξίου, όπως λάδια - πετρελαιοειδή - χημικά κλπ. σε χωριστούς βόθρους απ' αυτούς των λυμάτων, απαγορευόμενης απολύτως της απόρριψής τους επί του εδάφους. Ιδιαίτεροι χώροι θα απαιτηθούν και για την αποχέτευση των απόνερων καθαρισμού των μονάδων παραγωγής και μεταφοράς σκυροδέματος.
- Αποφυγή ρύπανσης κατά την εκφόρτωση των υλικών - καυσίμων κλπ. στο χώρο του εργοταξίου από οποιοδήποτε μέσο μεταφοράς.
- Η χρήση οποιωνδήποτε τοξικών ουσιών θα επιτρέπεται ύστερα από σχετική έγκριση της Υπηρεσίας και μόνον εφόσον δεν είναι ευρείας διάχυσης.
- Αποφυγή ρύπανσης του περιβάλλοντος με προϊόντα επεξεργασίας υλικών.

5.3.4. Ελαχιστοποίηση παρενοχλήσεως των δικτύων Ο.Κ.Ω. Όπου αυτό είναι αναγκαίο, απαιτείται η άμεση αποκατάσταση της συνέχειάς τους και εξασφάλιση της δημόσιας υγείας και ασφάλειας (κίνδυνοι μόλυνσης - ηλεκτροπληξίας κλπ.).

5.3.5. Ο Ανάδοχος έχει την υποχρέωση απόρριψης των περισσευμάτων των προϊόντων εκσκαφής σε χώρους που έχουν ήδη καθορισθεί ή θα καθορισθούν, σύμφωνα με την κείμενη νομοθεσία για την απόρριψη στερεών αποβλήτων, καθώς και σε προς ανάπλαση χώρους, σύμφωνα με τους όρους δημοπράτησης του έργου και τις προτεραιότητες που θα τεθούν γι' αυτό το σκοπό από την

Σελίδα 39 από 73

Ψηφιακή Βεβαίωση Εγγράφου



Μπορείτε να ελέγξετε την ισχύ του εγγράφου
σκανάροντας το QR code ή εισάγοντας τον κωδικό
στο docs.gov.gr/validate

Κωδικός εγγράφου: ZnYiVeXoGJnBUJUSraXX-w

: 59/137

Υπηρεσία. Για το λόγο αυτό, θα πρέπει να υποβάλει προς έγκριση, πριν από την πραγματοποίηση των εργασιών αποκομιδής των προϊόντων εκσκαφής, στην Υπηρεσία και τις αρμόδιες Αρχές, σχέδιο όπου θα αναφέρονται αναλυτικά οι χώροι απόθεσης, τα έργα αποκατάστασης, οι ποιότητες των υλικών που θα αποθεθούν, τα δρομολόγια και ο τύπος των φορτηγών που θα χρησιμοποιηθούν καθώς και κάθε άλλη λεπτομέρεια, σχετικά με την απομάκρυνση και απόθεση των υλικών εκσκαφής, (η πιθανότητα παράλληλης εναπόθεσης από άλλα έργα, ο φορέας αποκατάστασης - διαχείρισης κλπ.). Η απόθεση των περισσευμάτων εκσκαφών θα γίνεται στους προαναφερθέντες χώρους με τις ισχύουσες διατάξεις και τις υποδείξεις της Υπηρεσίας και των αρμοδίων Αρχών. Επισημαίνεται ότι ο Ανάδοχος του έργου θα είναι υπεύθυνος για την εφαρμογή των παραπάνω και στην περίπτωση υπεργολάβων ή μισθωμένων αυτοκινήτων. Σχετικά με τα παραπάνω η Υπηρεσία μπορεί να επιβάλει περιορισμούς ή/και τροποποιήσεις στο μικτό ή/και καθαρό φορτίο των οχημάτων, στις διαδρομές αυτών και σε κάθε άλλο στοιχείο που αναφέρεται παραπάνω.

5.3.6. Αποφυγή ή ελαχιστοποίηση όχλησης των περιοίκων. Αυτό απαιτεί :

- Έργα αποκατάστασης της κυκλοφορίας ή /και κατασκευή παρακαμπτήριων εξυπηρέτησης της κυκλοφορίας.
- Αποφυγή ρύπανσης της ατμόσφαιρας με ρυπαντές, καπνό ή σκόνη, και λήψη κατάλληλων μέτρων για την τήρηση των σχετικών ορίων ποιότητας εκπομπής (όπως εγκαταστάσεις φίλτρων ή /και κατάλληλες επιστρώσεις μέρους του εργοταξιακού χώρου, κλπ). Μέριμνα για καθαρισμό των δρόμων που χρησιμοποιούν τα μεταφορικά μέσα του εργοταξίου, όταν αυτοί είναι κοντά σε κατοικημένες περιοχές .
- Αποφυγή σχηματισμού εστιών μολύνσεων (π.χ. από λιμνάζοντα νερά).
- Αποφυγή, ή ελαχιστοποίηση της ηχορύπανσης, σύμφωνα με τους Περιβαλλοντικούς Όρους και την σχετική νομοθεσία π.χ. με χρήση κινητών (εργοταξιακών) ηχοπετασμάτων όπου η στάθμη του θορύβου υπερβαίνει τα 65 dB(A) στο όριο του εργοταξιακού χώρου, εάν και εφόσον υπάρχουν παρακείμενοι αποδέκτες.
- Περίφραξη του εργοταξιακού χώρου για:
 - 1) την εξασφάλιση της δημόσιας ασφάλειας
 - 2) ελαχιστοποίηση της οπτικής όχλησης κατά το εφικτό.
- Σήμανση /επισήμανση των χώρων εργασίας για τη διασφάλιση της κυκλοφορίας.



6.1 ΕΠΙΜΕΤΡΗΣΕΙΣ

6.1.1 Για τις Επιμετρήσεις ισχύουν γενικά οι διατάξεις του άρθρου 151 του Ν.4412/2016.

Ο τρόπος επιμέτρησης των διαφόρων ειδών εργασιών είναι αυτός που καθορίζεται από το τιμολόγιο, τα σχετικά άρθρα της ΤΣΥ, τις ΕΤΕΠ και τα λοιπά Τεύχη Δημοπράτησης. Για κάθε είδος εργασιών για τις οποίες τυχόν δεν ορίζεται στα παραπάνω τεύχη τρόπος επιμέτρησης, επιμετρούνται και πληρώνονται οι μονάδες που έχουν πραγματικά εκτελεσθεί.

6.1.2 Οι καταχωρήσεις στα επιμετρητικά φύλλα πρέπει να γίνονται με κάθε δυνατή ακρίβεια και, εφόσον απαιτείται, να συμπληρώνονται με σκαριφήματα ή σχέδια ή οποιαδήποτε άλλα στοιχεία κρίνεται σκόπιμο. Η Υπηρεσία έχει το δικαίωμα να αρνείται την καταχώρηση στα επιμετρητικά φύλλα ελαττωματικών εργασιών ή ακατάλληλων υλικών. Διευκρινίζεται ακόμη ότι σε καμία περίπτωση η καταχώρηση στα επιμετρητικά φύλλα δεν αποτελεί απόδειξη ότι η εργασία είναι ικανοποιητική ή τα υλικά κατάλληλα.

6.1.3 Εργασίες των οποίων οι πραγματικές διαστάσεις διαφέρουν από αυτές των εγκεκριμένων σχεδίων, μπορεί κατά την απόλυτη κρίση της Υπηρεσίας να γίνουν δεκτές, εφόσον δεν τίθεται σε κίνδυνο η ασφάλεια του έργου και δεν δημιουργείται κακοτεχνία.

Με την προϋπόθεση της προηγούμενης παραγράφου οι εργασίες επιμετρούνται και πληρώνονται με βάση:

- Τις διαστάσεις των εγκεκριμένων σχεδίων αν οι πραγματικές διαστάσεις είναι μεγαλύτερες ή ίσες αυτών
- Τις πραγματικές διαστάσεις σε περίπτωση που αυτές είναι μικρότερες αυτών των εγκεκριμένων σχεδίων.

6.1.4 Ο Ανάδοχος απαγορεύεται να καλύψει τα αφανή τμήματα του έργου προτού να ληφθούν τα στοιχεία για την σύνταξη των σχετικών επιμετρήσεων και πρωτοκόλλων.

6.1.5 Οι επιμετρήσεις, συνοδευόμενες από τα αναγκαία επιμετρητικά στοιχεία και σχέδια, σε έντυπη και ηλεκτρονική μορφή, υποβάλλονται, από τον ανάδοχο στη Διευθύνουσα Υπηρεσία για έλεγχο το αργότερο είκοσι ημέρες (20) μετά το τέλος του επομένου της εκτελέσεως τους μηνός, αφού υπογραφούν από αυτόν με την ένδειξη «όπως συντάχθηκαν από τον ανάδοχο».

Οι επιμετρήσεις συντάσσονται με μέριμνα και δαπάνη του αναδόχου και υπόκεινται στον έλεγχο της Διευθύνουσας Υπηρεσίας, ο οποίος ολοκληρώνεται με την εγκριτική απόφαση της τελευταίας.

6.1.6 Κατά την εκτέλεση του έργου τηρείται με μέριμνα και ευθύνη του Αναδόχου βιβλίο καταμέτρησης αφανών εργασιών σε βιβλιοδετημένα τεύχη με διπλότυπες αριθμημένες σελίδες.

6.2 ΠΙΣΤΟΠΟΙΗΣΕΙΣ - ΠΛΗΡΩΜΕΣ

6.2.1 Οι πιστοποιήσεις για τις εργασίες που θα εκτελεστούν θα συντάσσονται με μέριμνα και ευθύνη του Αναδόχου, σύμφωνα με τις διατάξεις του άρθρου 152 του Ν.4412/2016 και θα υποβάλλονται στην Υπηρεσία σε χρονικά διαστήματα όχι μικρότερα από ένα μήνα.

6.2.2 Η πληρωμή στον ανάδοχο του εργολαβικού ανταλλάγματος γίνεται τμηματικά, με βάση τις πιστοποιήσεις των εργασιών που έχουν εκτελεσθεί μέσα στα όρια του χρονοδιαγράμματος εργασιών.



Αν από τον ανάδοχο κατασκευασθούν εργασίες πέρα από τις προβλεπόμενες στο χρονοδιάγραμμα, ο κύριος του έργου έχει το δικαίωμα να αναβάλει την πληρωμή των επιπλέον εργασιών, ώστε να συμπίσει με τα προβλεπόμενα στο χρονοδιάγραμμα. Η διάταξη του προηγούμενου εδαφίου δεν εφαρμόζεται όταν στη σύμβαση προβλέπεται πρόσθετη καταβολή (πριμ) στον ανάδοχο για τη γρηγορότερη περάτωση του έργου.

Η πραγματοποίηση τόσο των τμηματικών πληρωμών όσο και της οριστικής πληρωμής του εργολαβικού ανταλλάγματος, καθώς και η εκκαθάριση όλων των αμοιβαίων απαιτήσεων από την εργολαβική σύμβαση, γίνεται με βάση τους λογαριασμούς και τις πιστοποιήσεις.

Μετά τη λήξη κάθε μήνα ή άλλης χρονικής περιόδου που ορίζει η σύμβαση για τις τμηματικές πληρωμές, ο ανάδοχος συντάσσει λογαριασμό των ποσών από εργασίες που εκτελέστηκαν, τα οποία οφείλονται σ' αυτόν. Οι λογαριασμοί αυτοί στηρίζονται στις επιμετρήσεις των εργασιών και στα πρωτόκολλα παραλαβής αφανών εργασιών. Απαγορεύεται να περιλαμβάνονται στο λογαριασμό εργασίες που δεν έχουν επιμετρηθεί. Κατ' εξαίρεση, για τμήματα του έργου, για τα οποία, κατά την κρίση του επιβλέποντος μηχανικού, δεν ήταν δυνατή η σύνταξη επιμετρήσεων κατά διακριτά και αυτοτελώς επιμετρήσιμα τμήματα του έργου, επιτρέπεται να περιλαμβάνονται στο λογαριασμό εργασίες βάσει προσωρινών επιμετρήσεων, για τις οποίες όμως έχουν ληφθεί επιμετρητικά στοιχεία. Η αξία των εργασιών που πιστοποιούνται βάσει προσωρινών επιμετρήσεων απαγορεύεται να υπερβαίνει το 20% της αξίας του συνόλου των πιστοποιούμενων εργασιών του τρέχοντος λογαριασμού.

Αν δεν προβλέπεται διαφορετικά στη σύμβαση, ημιτελείς εργασίες μπορεί να περιληφθούν στο λογαριασμό με έγκριση της υπηρεσίας, αν η φύση τους είναι τέτοια που, ενδεχόμενη διακοπή του έργου, δε θα κατέστρεφε την ημιτελή εργασία. Οι εργασίες αυτές καταχωρούνται σε χωριστό μέρος του λογαριασμού και περιλαμβάνονται με προσωρινή τιμή μειωμένη, ώστε να είναι δυνατή η αυτοτελής αποπεράτωση της εργασίας με το υπόλοιπο της προβλεπόμενης τιμής.

6.3 ΓΕΝΙΚΑ ΕΞΟΔΑ ΚΑΙ ΟΦΕΛΟΣ ΑΝΑΔΟΧΟΥ - ΕΠΙΒΑΡΥΝΣΕΙΣ

6.3.1 Το ποσοστό για γενικά και επισφαλή έξοδα, όφελος εργολάβου κλπ είναι δέκα οκτώ στα εκατό (18%) της αξίας των εργασιών, που υπολογίζεται με βάση τις τιμές του Συμβατικού Τιμολογίου και των τυχόν Νέων Τιμών Μονάδας.

6.3.2 Κάθε τιμή μονάδας του τιμολογίου προσφοράς περιλαμβάνει γενικά όλες τις κάθε είδους επιβαρύνσεις στα υλικά από φόρους, τέλη, δασμούς, ειδικούς φόρους, κρατήσεις κλπ. και ειδικότερα όλες τις κάθε είδους επιβαρύνσεις στα υλικά που αναφέρονται στους Γενικούς Όρους του Τιμολογίου και στα λοιπά τεύχη δημοπράτησης. Κάθε τυχόν απαλλαγή, που θα δοθεί κατά την εκτέλεση του έργου, από οποιαδήποτε από τις παραπάνω επιβαρύνσεις θα εκπίπτει προς όφελος του έργου.

6.3.3 Ο Ανάδοχος δεν απαλλάσσεται από τα τέλη διοδίων των κάθε είδους μεταφορικών του μέσων. Επίσης δεν απαλλάσσεται από τον ειδικό φόρο του άρθρου 17 του Ν.Δ. 3092/54 πάνω στα εισαγόμενα από το εξωτερικό κάθε είδους υλικά, εφόδια κλπ., καθώς και από τους φόρους κλπ. που αναφέρονται αναλυτικότερα στα Ν.Δ. 4486/66 (ΦΕΚ 131Α') και 453/66 (ΦΕΚ 16Α) περί τροποποίησης των φορολογικών διατάξεων. Επίσης ο Ανάδοχος δεν απαλλάσσεται από τους δασμούς και από κάθε άλλο φόρο, τέλος ή δικαίωμα υπέρ του Δημοσίου, για καύσιμα και λιπαντικά, σύμφωνα με το Ν. 2366/53 (ΦΕΚ 83Α/10.4.53) Ν. 1081/71 (ΦΕΚ 273Α/27.12.71) και Ν.893/79 (ΦΕΚ 86Α/28.4.79).

6.3.4 Ο Φόρος Προστιθέμενης Αξίας (Φ.Π.Α.) επί των τιμολογίων εισπράξεων του Αναδόχου επιβαρύνει τον ΚτΕ.

6.3.5. Στις συμβάσεις επιβάλλονται οι ισχύουσες κρατήσεις.

Σελίδα 42 από 73

Ψηφιακή Βεβαίωση Εγγράφου



Μπορείτε να ελέγξετε την ισχύ του εγγράφου
σκανάροντας το QR code ή εισάγοντας τον κωδικό
στο docs.gov.gr/validate

Κωδικός εγγράφου: ZnYiVeXoGJnBUJUSraXX-w

: 62/137

6.4 ΤΙΜΕΣ ΜΟΝΑΔΑΣ ΝΕΩΝ ΕΡΓΑΣΙΩΝ

6.4.1 Ο Ανάδοχος είναι υποχρεωμένος να εκτελέσει το έργο όπως θα τροποποιηθεί κατά είδος και ποσότητες από την Υπηρεσία. Στην περίπτωση αυτή και αν στον Ανακεφαλαιωτικό Πίνακα Εργασιών περιλαμβάνονται και εργασίες για τις οποίες δεν υπάρχουν τιμές μονάδας, ο Ανακεφαλαιωτικός Πίνακας συνοδεύεται από πρωτόκολλο που κανονίζει τις τιμές για τις εργασίες αυτές. Ο κανονισμός τιμών μονάδας νέων εργασιών γίνεται με υποχρεωτική εφαρμογή κατά σειρά των κατωτέρω περιπτ. α), β) και γ) ως εξής:

α) για εργασίες για τις οποίες υπάρχουν συμβατικές τιμές για παρόμοιες ή ανάλογες εργασίες, οι τιμές καθορίζονται ανάλογα προς αυτές,

β) για εργασίες για τις οποίες δεν υπάρχουν παρόμοιες ή ανάλογες συμβατικές τιμές αλλά περιλαμβάνονται σε εγκεκριμένα ή συμβατικά αναλυτικά τιμολόγια (αναλύσεις τιμών), οι τιμές καθορίζονται, σύμφωνα με τα τιμολόγια αυτά και

γ) για εργασίες που δεν περιλαμβάνονται στις προηγούμενες περιπτώσεις οι τιμές καθορίζονται με βάση τα πραγματικά στοιχεία κόστους.

6.4.2 Η εξακρίβωση του κόστους γίνεται από επιτροπή που συγκροτείται από τη Διευθύνουσα Υπηρεσία και αποτελείται από τρεις (3) τεχνικούς υπαλλήλους, που έχουν την αντίστοιχη ικανότητα. Στα μέλη της επιτροπής περιλαμβάνεται και ο επιβλέπων το έργο τεχνικός υπάλληλος. Σε περίπτωση που δεν επαρκεί το τεχνικό προσωπικό η επιτροπή συγκροτείται από δύο (2) τεχνικούς υπαλλήλους, μη αποκλειόμενης της συμμετοχής στην επιτροπή του επιβλέποντα και του προϊσταμένου της διευθύνουσας υπηρεσίας. Η προϊσταμένη αρχή μπορεί σε κάθε περίπτωση να διατάξει τη διενέργεια δοκιμαστικών εργασιών από τον ανάδοχο και να συγκροτήσει άλλη επιτροπή από τεχνικούς υπαλλήλους για την παρακολούθηση της απόδοσης των απαραίτητων συντελεστών παραγωγής της νέας εργασίας. Στοιχεία που έχουν προκύψει για τον κανονισμό της τιμής της ίδιας εργασίας ή τμήματος αυτής του ίδιου φορέα κατασκευής του έργου ή άλλων φορέων του δημόσιου τομέα ή από δοκιμαστικές εργασίες εξακρίβωσης του κόστους άλλων εργολαβιών, δεν αποτελούν τεκμήριο για τον κανονισμό τιμών. Η περίπτωση γ) εφαρμόζεται μόνο για το μέρος της νέας τιμής που δεν μπορεί να κανονιστεί, σύμφωνα με τις περιπτώσεις α) ή β). Στην «ανάλυση της τιμής» διαχωρίζονται τα τμήματα που κανονίζονται, σύμφωνα με την περίπτωση γ) από τα τμήματα που κανονίζονται, σύμφωνα με τις περιπτώσεις α) ή β). Για εργασίες που είναι παρεμφερείς προς συμβατικές ή ήδη καθορισμένες νέες, οι τιμές κατά τα παραπάνω συντάσσονται μόνο για τα επιπλέον ή επί έλαττον στοιχεία κόστους.

6.4.3 Ο κανονισμός νέων τιμών γίνεται με τις βασικές τιμές ιδίως των ημερομισθίων, υλικών και μισθωμάτων μηχανημάτων, σύμφωνα με τα πρακτικά διαπίστωσης βασικών τιμών υλικών εργατικών και μισθωμάτων από την Επιτροπή Διαπίστωσης Τιμών Δημοσίων Έργων Ε.Δ.Τ.Δ.Ε. του Γ' Τριμήνου 2012. Οι προκύπτουσες από πρόσφατα στοιχεία κόστους τιμές ανάγονται στο χρόνο εκκίνησης της αναθεώρησης με αντίστροφη εφαρμογή του σχετικού τύπου της αναθεώρησης. Οι τιμές που κανονίζονται, σύμφωνα με την περίπτωση β) υπόκεινται στη σχετική έκπτωση της δημοπρασίας, ρητή ή τεκμαρτή. Η ρητή ή τεκμαρτή έκπτωση εφαρμόζεται και στην περίπτωση α), αν η έκπτωση δεν περιλαμβάνεται στην όμοια ή ανάλογη εργασία, καθώς και στο μέρος της τιμής της περίπτωσης γ) που κανονίζεται, σύμφωνα με τις περιπτώσεις α) ή β).

6.4.4 Οι τιμές ιδίως των υλικών των μηχανικών εξοπλισμών, των συσκευών, που δεν περιλαμβάνονται στις βασικές τιμές, υπόκεινται στη σχετική έκπτωση της δημοπρασίας, αν αποδεδειγμένα τα είδη αυτά υπάρχουν ευρέως διαδεδομένα στο εμπόριο.

Η τιμή μονάδας νέας εργασίας που κανονίζεται, σύμφωνα με την περίπτωση β) της παρ. 5 ή το μέρος της τιμής της περίπτωσης γ), που κανονίζεται, σύμφωνα με την περίπτωση β) της παραγράφου 5, ανάγεται

Ψηφιακή Βεβαίωση Εγγράφου



στο επίπεδο των τιμών της προσφοράς, πολλαπλασιαζόμενη με σταθερό συντελεστή που αφορά στη συμβατική ομάδα ομοειδών εργασιών στην οποία εντάσσεται η υπόψη νέα εργασία. Ο σταθερός συντελεστής «σ» προκύπτει από τον τύπο:

$\sigma = A / B$ όπου:

A: Η δαπάνη της συμβατικής ομάδας ομοειδών εργασιών, που εντάσσεται η νέα εργασία, με τιμές του προϋπολογισμού υπηρεσίας του χρόνου δημοπράτησης του έργου ή άλλου ισχύοντος για την εργολαβία χρόνου εκκίνησης της αναθεώρησης και

B: Η δαπάνη της συμβατικής ομάδας ομοειδών εργασιών, στην οποία εντάσσεται η νέα εργασία, με τιμές των ισχυουσών εγκεκριμένων αναλύσεων τιμών του χρόνου δημοπράτησης του έργου ή άλλου ισχύοντος για την εργολαβία χρόνου εκκίνησης της αναθεώρησης.

6.4.5 Η τιμή μονάδας νέας εργασίας που από τη φύση της δεν εντάσσεται σε κάποια από τις συμβατικές ομάδες ομοειδών εργασιών καθορίζεται πολλαπλασιαζόμενη με συντελεστή που υπολογίζεται με τον ίδιο παραπάνω τύπο $\sigma = A/B$ όπου οι δαπάνες A και B αφορούν στις εργασίες του προϋπολογισμού υπηρεσίας που θεωρούνται ότι αποτελούν μια ομάδα εργασιών. Για τον υπολογισμό των δαπανών, με βάση τις οποίες προσδιορίζονται τα ανωτέρω ηλίκα λαμβάνονται υπόψη μόνο οι εργασίες εκείνες του προϋπολογισμού υπηρεσίας, οι οποίες είτε υπάρχουν αυτούσιες στις εκάστοτε ισχύουσες εγκεκριμένες αναλύσεις τιμών ή εγκεκριμένα τιμολόγια δημοπράτησης έργων είτε υπάρχουν ως αυτούσια τμήματα εργασιών των αναλύσεων ή τιμολογίων αυτών. Στις περιπτώσεις που ο προϋπολογισμός υπηρεσίας περιλαμβάνει «κατ' αποκοπήν τιμές» ή οι τιμές του τιμολογίου είναι αναλυτικές ή περιληπτικές για ολοκληρωμένα τμήματα σύνθετων εργασιών ή είναι κατ' αποκοπήν τιμές για ευρύτερα τμήματα του έργου ή για όλο το έργο, με τα έγγραφα της σύμβασης εγκρίνεται υποχρεωτικά και ανάλυση της τιμής των εργασιών αυτών ή βασικών επί μέρους συνιστωσών εργασιών που επηρεάζουν άμεσα την «κατ' αποκοπήν τιμή» και που περιλαμβάνονται στις ανωτέρω ισχύουσες εγκεκριμένες αναλύσεις τιμών.

6.4.6 Οι νέες τιμές μονάδας εργασιών που καθορίζονται με τις διατάξεις του παρόντος άρθρου προσαυξάνονται με το ποσοστό γενικών εξόδων και οφέλους του αναδόχου που ισχύει για τη σύμβαση, αν αυτό για την περίπτωση α' της παραγράφου 6 δεν περιέχεται στην παρόμοια ή ανάλογη τιμή.

6.4.7 Οι Ανακεφαλαιωτικοί Πίνακες Εργασιών και τα Πρωτόκολλα Κανονισμού Τιμών Μονάδας Νέων Εργασιών που τους συνοδεύουν συντάσσονται από τη Διευθύνουσα Υπηρεσία και υπογράφονται από τον ανάδοχο ανεπιφύλακτα ή με επιφύλαξη. Αν ο ανάδοχος αρνηθεί την υπογραφή, του κοινοποιείται ο ανακεφαλαιωτικός πίνακας και τα πρωτόκολλα, σύμφωνα με το άρθρο 143 του ν.4412/2016, **όπως αυτό τροποποιήθηκε με τον Ν.4782/2021**. Στην περίπτωση αυτή, όπως και στην περίπτωση που ο ανάδοχος υπέγραψε τα σχετικά έγγραφα με επιφύλαξη, δικαιούται να υποβάλει ένσταση. Ο Ανακεφαλαιωτικός Πίνακας Εργασιών και τα πρωτόκολλα νέων τιμών εγκρίνονται με ή χωρίς διορθώσεις από την προϊσταμένη αρχή, στην οποία διαβιβάζονται μαζί με την ένσταση του αναδόχου, την αιτιολογική έκθεση για την ανάγκη των τροποποιήσεων, τον τρόπο κανονισμού των τιμών και κάθε σχετική πληροφορία. Αν έχει υποβληθεί ένσταση διατυπώνεται και η γνώμη της Διευθύνουσας Υπηρεσίας στο περιεχόμενο της ένστασης αυτής. Μετά την έγκριση του Ανακεφαλαιωτικού Πίνακα Εργασιών, ο ανάδοχος είναι υποχρεωμένος να εκτελέσει τις σχετικές εργασίες χωρίς αυτό να θίγει τα δικαιώματα του για επίλυση της διαφοράς.

6.5 ΑΝΑΘΕΩΡΗΣΗ ΤΗΣ ΣΥΜΒΑΤΙΚΗΣ ΑΞΙΑΣ ΤΩΝ ΕΡΓΩΝ

Για την αναθεώρηση της συμβατικής αξίας των έργων ισχύουν οι διατάξεις που καθορίζονται από το άρθρο 153 του Ν. 4412/2016.



6.6 ΑΠΟΛΟΓΙΣΤΙΚΕΣ ΕΡΓΑΣΙΕΣ

6.6.1 Η αναθέτουσα αρχή μπορεί να δώσει ειδική εντολή στον Ανάδοχο να εκτελέσει απολογιστικές εργασίες, σύμφωνα με το άρθρο 154 του Ν 4412/2016, τις οποίες ο Ανάδοχος είναι υποχρεωμένος να εκτελέσει.

6.6.2 Ο χρόνος συντήρησης των απολογιστικών εργασιών του έργου θα είναι ο ίδιος με τον χρόνο συντήρησης των λοιπών εργασιών του έργου.

6.7 ΤΡΟΠΟΠΟΙΗΣΗ ΤΟΥ ΠΡΟΥΠΟΛΟΓΙΣΜΟΥ

6.7.1 Για την τροποποίηση των ποσοτήτων εργασιών που προβλέπονται στον προϋπολογισμό του έργου, ή την προσθήκη νέων εργασιών, ισχύουν τα οριζόμενα στα άρθρα 132,155,156 του Ν. 4412/2016 όπως ισχύει.

6.7.2 Εφ' όσον προταθεί τροποποίηση των εγκεκριμένων μελετών θα καλείται ο μελετητής που τις συνέταξε προκειμένου να διατυπώσει τις απόψεις του, σύμφωνα με το άρθρο 144 του Ν 4412/2016.

Ψηφιακή Βεβαίωση Εγγράφου

Μπορείτε να ελέγξετε την ισχύ του εγγράφου
σκανάροντας το QR code ή εισάγοντας τον κωδικό
στο docs.gov.gr/validate



7.1 ΗΜΕΡΟΛΟΓΙΟ ΕΡΓΟΥ

7.1.1 Το άρθρο 146 του ν. 4412/2016 (Α' 147) αντικαθίσταται ως εξής:

«Άρθρο 146 Ημερολόγιο του έργου

1. Κατά την εκτέλεση του έργου τηρείται από τον ανάδοχο ηλεκτρονικό ημερολόγιο σε ελεύθερο λογισμικό ευρείας χρήσης. Το τεχνικό στέλεχος του άρθρου 139, που τηρεί με εντολή του αναδόχου το ημερολόγιο, γνωστοποιείται μετά από την εγκατάσταση του εργοταξίου στη διευθύνουσα υπηρεσία. Το ημερολόγιο συμπληρώνεται καθημερινά και αναγράφονται, με συνοπτικό τρόπο, σε αυτό ιδίως:

- α) στοιχεία για τις καιρικές συνθήκες, που επικρατούν κατά τη διάρκεια του εικοσιτετράωρου,
- β) αριθμητικά στοιχεία για το απασχολούμενο προσωπικό κατά κατηγορίες, καθώς και το προσωπικό σε ημεραργία λόγω υπερημερίας του εργοδότη,
- γ) τα χρησιμοποιούμενα μηχανήματα και τα μηχανήματα σε ημεραργία λόγω υπερημερίας του εργοδότη,
- δ) θέση και περιγραφή των εργασιών, αναφορά στις εργασίες για τις οποίες δεν υπάρχει πρόοδος ή δεν εκτελούνται, αλλά και οι σχετικοί λόγοι,
- ε) ώρα έναρξης και πέρας κρίσιμων εργασιών εντός της ημέρας,
- στ) αφίξεις και αναχωρήσεις κύριου εξοπλισμού,
- ζ) συνθήκες κυκλοφοριακών ρυθμίσεων, καθώς και τροποποιήσεις ή προβλήματα με τις ρυθμίσεις και τον σχετικό εξοπλισμό,
- η) τα προσκομιζόμενα υλικά, οι εκτελούμενες εργασίες,
- θ) οι εργαστηριακές δοκιμές,
- ι) καθυστερήσεις, δυσκολίες, ατυχήματα, ζημιές, μη συνήθεις συνθήκες που προκαλούν καθυστερήσεις, καθώς και ο χρόνος προσωρινής αναστολής ή επανάληψης εργασιών,
- ια) οι εντολές και παρατηρήσεις των οργάνων επίβλεψης,
- ιβ) έκτακτα περιστατικά,
- ιγ) σημαντικές επισκέψεις ή επικοινωνίες με το Δημόσιο ή τοπικές αρχές ή παρόδιους ιδιοκτήτες, και
- ιδ) κάθε άλλο σχετικό με το έργο σημαντικό πληροφοριακό στοιχείο.

7.1.2 Το ημερολόγιο του έργου υπογράφεται με ψηφιακή υπογραφή από τον τηρούντα αυτό και αποστέλλεται ηλεκτρονικά στον προϊστάμενο της διευθύνουσας υπηρεσίας και στον επιβλέποντα του έργου. Ο επιβλέπων του έργου ελέγχει και διορθώνει το ημερολόγιο, αν απαιτείται, και το υποβάλλει προς έγκριση στον προϊστάμενο της διευθύνουσας υπηρεσίας εντός δύο (2) εργασίμων ημερών.

7.1.3 Ο προϊστάμενος της διευθύνουσας υπηρεσίας ελέγχει τις εγγραφές και δύναται να απορρίψει όσες εξ αυτών κρίνει ως ανακριβείς, ενώ μπορεί να χορηγήσει εντολή προς τον ανάδοχο για την εγγραφή στο ημερολόγιο και άλλων συμπληρωματικών πληροφοριών ή άλλων στοιχείων που προσοιδιάζουν στο συγκεκριμένο έργο ή να ζητήσει από τον ανάδοχο την τήρηση και άλλων στατιστικών στοιχείων. Εφόσον κριθεί αναγκαίο, είναι δυνατό να ζητηθεί από τη διευθύνουσα υπηρεσία να καταγράφονται γεγονότα ή καταστάσεις με σκαριφήματα, φωτογραφίες, καταγραφές με video ή άλλες μεθόδους καταγραφής οπτικών μέσων. Σε μεγάλα έργα, για κάθε εργοτάξιο σε διακριτή γεωγραφική ενότητα πρέπει να



τηρούνται χωριστές ημερήσιες αναφορές προόδου ή ημερολόγιο, σύμφωνα με όσα ορίζονται στα συμβατικά τεύχη. Στις περιπτώσεις μικρών έργων, η διευθύνουσα υπηρεσία μπορεί να ορίσει την τήρηση του ημερολογίου κατά άλλον συνοπτικότερο τρόπο, την τήρησή του κατά εβδομάδα ή άλλο χρονικό διάστημα ή και τη μη τήρηση ημερολογίου.

7.1.4 Εφόσον, ο ανάδοχος παραλείπει την υποχρέωσή του για καθημερινή τήρηση και κοινοποίηση του ημερολογίου, επιβάλλεται ειδική ποινική ρήτρα που καθορίζεται στα συμβατικά τεύχη και δεν μπορεί να είναι μικρότερη των εκατό (100) ευρώ, ούτε ανώτερη των πεντακοσίων (500) ευρώ, για κάθε ημέρα παράλειψης, αναλόγως με το ύψος της συμβατικής δαπάνης του έργου. Η ειδική ποινική ρήτρα επιβάλλεται από τη διευθύνουσα υπηρεσία, ύστερα από ειδική πρόσκληση του προϊσταμένου της, στην οποία ο επιβλέπων αναφέρει εγγράφως την παράλειψη τήρησης.

7.1.5 Οι εγγραφές του ημερολογίου δεν αποτελούν πλήρη απόδειξη για τα γεγονότα που καταγράφονται σε αυτό, συνεκτιμώνται όμως σε συνδυασμό με τα λοιπά έγγραφα, εφόσον τούτο φέρει βεβαία χρονολογία, που αποδεικνύει τον χρόνο σύνταξής του».

7.2 ΣΤΑΤΙΣΤΙΚΑ ΣΤΟΙΧΕΙΑ ΚΑΙ ΜΗΤΡΩΟ ΕΡΓΟΥ

7.2.1 Ο Ανάδοχος υποχρεούται με μέριμνα και δαπάνη του, στη λήψη, επεξεργασία και παράδοση στην Υπηρεσία, των παρακάτω:

- Σειράς ψηφιακών εγχρώμων φωτογραφιών των διαφόρων φάσεων του Έργου, παραγωγής υλικών και εκτέλεσης δοκιμών.
- Ταινιών Video, σε dvd και usb, των διαφόρων φάσεων του Έργου, παραγωγής υλικών και εκτέλεσης δοκιμών.

7.2.2 Η ολοκλήρωση και η παράδοση των παραπάνω πρέπει να γίνει πριν από την έκδοση της Βεβαίωσης Περάτωσης των Εργασιών. Τα στοιχεία αυτά θεωρούνται - κατά συμβατική έννοια - ως ισότιμα με τις κατασκευές. Συνεπώς η μη υποβολή τους θα καθυστερήσει την έκδοση της Βεβαίωσης Περάτωσης των Εργασιών.

7.2.3 Ο Ανάδοχος οφείλει να καταρτίσει και να υποβάλει στην Υπηρεσία, μαζί με την Τελική Επιμέτρηση, Μητρώο του Έργου.

7.2.3.1 Ο Ανάδοχος θα οργανώσει ένα λειτουργικό και αποτελεσματικό αρχείο στοιχείων και βιβλιοθήκη στην οποία θα καταχωρούνται η αλληλογραφία, τα πρωτόκολλα, τα συμφωνητικά, τα σχέδια κτλ., και θα ελέγχεται η διανομή τους.

α. Ο ανάδοχος είναι υποχρεωμένος να συντάξει και να υποβάλλει το Μητρώο του έργου, που θα συνταχθεί όπως το έργο θα κατασκευαστεί τελικά, σύμφωνα με τα προβλεπόμενα στις παραγράφους της παρούσης.

β. Η Εργολαβία θα θεωρηθεί ότι δεν έχει περαιωθεί, αν δεν υποβληθεί στη Διευθύνουσα Υπηρεσία το Μητρώο του έργου μετά το πέρας των εργασιών.

γ. Οι δαπάνες για το Μητρώο του Έργου έχουν ληφθεί υπόψη στην προσφορά του αναδόχου.

δ. Παράλειψη υποβολής Μητρώου του Έργου συνεπάγεται τη μη υπογραφή, τελικής Επιμέτρησης, επί πλέον συνεπάγεται τη σύνταξη και εκτύπωσή του από την Υπηρεσία σε βάρος και για λογαριασμό του Αναδόχου, και πρόσθετη ποινική ρήτρα ίση με το τρία στα χίλια (3%) του αρχικού συμβατικού ποσού.

7.2.3.2 Τρόπος Σύνταξης

α. Το Μητρώο θα συνταχθεί σύμφωνα με την απόφαση του Υπουργού Υποδομών, Μεταφορών και Δικτύων που προβλέπεται στο άρθρο 170 ,παρ. 2 του Ν 4412/2016. Συγκεκριμένα θα παραδοθούν σχέδια της μελέτης ανασυνταγμένα και σε επεξεργάσιμη ηλεκτρονική μορφή, που θα απεικονίζουν το

Σελίδα 47 από 73

Ψηφιακή Βεβαίωση Εγγράφου



Μπορείτε να ελέγξετε την ισχύ του εγγράφου
σκανάροντας το QR code ή εισάγοντας τον κωδικό
στο docs.gov.gr/validate

Κωδικός εγγράφου: ZnYiVeXoGJnBUJUSraXX-w

: 67/137

έργο όπως ακριβώς κατασκευάστηκε (σχέδια "as built"). Επίσης απαιτείται και η σύνταξη σχεδίου (οριζοντιογραφία) του έργου που εκτελέστηκε σε συσχέτισμό με τα έργα που προϋπήρχαν στην περιοχή του έργου. Το σχέδιο αυτό θα συμπληρωθεί με τα τεχνικά και οικονομικά στοιχεία. Όλα τα ανωτέρω θα υποβληθούν από τον ανάδοχο στη Διευθύνουσα Υπηρεσία σε τέσσερα (4) αντίγραφα αλλά και ηλεκτρονικά με την υποβολή της σχετικής αίτησής του περί περαίωσης του έργου.

7.2.4 Οι δαπάνες για την τήρηση των παραπάνω στοιχείων περιλαμβάνονται κατά ανηγμένο τρόπο στις τιμές μονάδας των εργασιών της προσφοράς του Αναδόχου.

Ψηφιακή Βεβαίωση Εγγράφου

Μπορείτε να ελέγξετε την ισχύ του εγγράφου
σκανάροντας το QR code ή εισάγοντας τον κωδικό
στο docs.gov.gr/validate



Κωδικός εγγράφου: ZnYiVeXoGJnBUJUSraXX-w

: 68/137

8.1 ΔΙΕΥΘΥΝΣΗ ΤΩΝ ΕΡΓΩΝ ΑΠΟ ΤΟΝ ΑΝΑΔΟΧΟ

Η διεύθυνση των έργων από την πλευρά του αναδόχου στους τόπους κατασκευής τους γίνεται από τεχνικούς που έχουν τα κατάλληλα προσόντα και είναι αποδεκτοί από την διευθύνουσα υπηρεσία. Η επί του τόπου των έργων παρουσία τεχνικού στελέχους ή τεχνικού υπαλλήλου του αναδόχου είναι υποχρεωτική.

Η ελάχιστη τεχνική στελέχωση του εργοταξίου σε κάθε έργο καθορίζεται σε τουλάχιστον τρεις (3) τεχνικούς ανάλογων προσόντων και πείρας, από τους οποίους ένας (1) τουλάχιστον πρέπει να είναι διπλωματούχος ανώτατου εκπαιδευτικού ιδρύματος (Α.Ε.Ι.) και ένας (1) τουλάχιστον πτυχιούχος ανώτατου τεχνολογικού εκπαιδευτικού ιδρύματος (Α.Τ.Ε.Ι.). Για το προσωπικό που αποτελεί την ελάχιστη στελέχωση, απαιτείται προσκόμιση στη Διευθύνουσα Υπηρεσία βεβαίωσης του οικείου ασφαλιστικού φορέα, στην οποία θα αναγράφεται και ο χρόνος ασφάλισης των εργαζομένων.

Ρητά καθορίζεται ότι ο διορισμός των υπόψη προσώπων του Αναδόχου σε καμιά περίπτωση δεν απαλλάσσει τον τελευταίο από τις ευθύνες του και τις υποχρεώσεις του, ο δε Ανάδοχος παραμένει πάντοτε αποκλειστικά και εξ ολοκλήρου υπεύθυνος απέναντι στην Υπηρεσία.

8.2 ΥΓΙΕΙΝΗ ΚΑΙ ΑΣΦΑΛΕΙΑ ΤΩΝ ΕΡΓΑΖΟΜΕΝΩΝ

8.2.1 Ο Ανάδοχος υποχρεούται να εκτελεί τα έργα με ασφαλή τρόπο και σύμφωνα με τους Νόμους, Διατάγματα, Αστυνομικές και λοιπές διατάξεις και οδηγίες της Υπηρεσίας, που αφορούν την υγιεινή και την ασφάλεια των εργαζομένων. Ενδεικτικά και όχι περιοριστικά, αναφέρονται μερικές σχετικές διατάξεις:

- Το Π.Δ. 22-12-33 (ΦΕΚ 406 Α/33) και η τροποποίησή του με το Π.Δ. 17/78 “Περί ασφαλείας εργατών και υπαλλήλων εργαζομένων επί φορητών κλιμάκων “
- Το Π.Δ. 447/75 (ΦΕΚ 142 Α/75)”Περί ασφαλείας των εν ταις οικοδομικές εργασίες ασχολούμενων μισθωτών”
- Ο Ν. 495/76 (ΦΕΚ 337^Α/ 76) “Περί όπλων και εκρηκτικών υλών”
- Το Π.Δ. 413/77 (ΦΕΚ 128^Α/77)“Περί αγοράς, μεταφοράς και κατανάλωσης εκρηκτικών υλών”
- Η Υ.Α. ΒΜ5/30428 (ΦΕΚ 589 Β/30-6-1980) “Σήμανση εκτελουμένων έργων σε οδούς εκτός κατοικημένων περιοχών “
- Το Π.Δ. 778/80 (ΦΕΚ 193^Α/80) “Περί μέτρων ασφαλείας κατά την εκτέλεση οικοδομικών εργασιών”
- Το Π.Δ. 1073/81 (ΦΕΚ 260Α/81) “Περί μέτρων ασφαλείας κατά την εκτέλεση εργασιών σε εργοτάξια οικοδομών και πάσης φύσεως έργων αρμοδιότητας Πολιτικού Μηχανικού”
- Η Υ.Α. ΒΜ5/30058 (ΦΕΚ 121 Β/23-3-1983) “Σήμανση εκτελουμένων έργων σε οδούς εντός κατοικημένων περιοχών”
- Ο Ν.1430/84 (ΦΕΚ 49^Α/84) “Κυρώσεις της διεθνούς σύμβασης εργασίας που αφορά στις διατάξεις ασφαλείας στην οικοδομή, βιομηχανία κλπ.”
- Ο Ν.1568/85 (ΦΕΚ 177^Α /18.10.85) “Περί υγιεινής και ασφάλειας εργαζομένων”
- Το Π.Δ. 294/88 (ΦΕΚ 138^Α/88) “Ελάχιστος χρόνος απασχόλησης τεχνικού ασφαλείας και γιατρού εργασίας”
- Το Π.Δ. 225/89 (ΦΕΚ 106^Α/89) “Περί υγιεινής και ασφάλειας εργαζομένων στα υπόγεια έργα”
- Η Υπουργική Απόφαση 3046/ 304/ 30.1.89 (ΦΕΚ 59Δ/89) “Κτιριοδομικός Κανονισμός” (Ειδικά το άρθρο 5, παραγρ. 4.2 για τη χρήση εκρηκτικών)
- Το Π.Δ. 31/90 (ΦΕΚ 11 Α/90) “Επίβλεψη της λειτουργίας, χειρισμός και συντήρηση μηχανημάτων



εκτέλεσης τεχνικών έργων”

- Το Π.Δ. 395/94 (ΦΕΚ 220Α/94) “Ελάχιστες προδιαγραφές Ασφάλειας και Υγείας για τη χρησιμοποίηση εξοπλισμού εργασίας από τους εργαζόμενους κατά την εργασία τους, σε συμμόρφωση με την οδηγία 89 /655 /ΕΟΚ”.
- Το Π.Δ. 396/94 (ΦΕΚ 220/94) “Ελάχιστες προδιαγραφές ασφαλείας και υγείας για τη χρήση απ’ τους εργαζόμενους εξοπλισμών ατομικής προστασίας κατά την εργασία, σε συμμόρφωση με την οδηγία 89/ 656 /ΕΟΚ” .
- Το Π.Δ. 397/94 (ΦΕΚ 221^Α /94) “Ελάχιστες απαιτήσεις υγιεινής και ασφάλειας για τον χειρωνακτικό χειρισμό φορτίων, όπου υπάρχει ιδιαίτερος κίνδυνος βλάβης της ράχης και οσφυϊκής χώρας, σε συμμόρφωση με την οδηγία 90/269/ ΕΟΚ”.
- Το Π.Δ. 398/94 (ΦΕΚ 221^Α/94) “Ελάχιστες προδιαγραφές ασφάλειας και υγείας κατά την εργασία σε εξοπλισμό με οθόνη οπτικής απεικόνισης, σε συμμόρφωση με την οδηγία 90/270/ ΕΟΚ”.
- Το Π.Δ. 399/94 (ΦΕΚ 221^Α/94) “Προστασία των εργαζομένων απ’ τους κινδύνους που συνδέονται με την έκθεση σε καρκινογόνους παράγοντες κατά την εργασία, σε συμμόρφωση με την οδηγία 90/340/ΕΟΚ”.
- Το Π.Δ.105/95 (ΦΕΚ 67^Α/95) “Ελάχιστες προδιαγραφές για την σήμανση ασφαλείας ή / και υγείας στην εργασία, σε συμμόρφωση με την οδηγία 92/58 / ΕΟΚ”.
- Το Π.Δ. 16/96 (ΦΕΚ 10Α/96) “Ελάχιστες προδιαγραφές υγιεινής και ασφάλειας στους χώρους εργασίας, σε συμμόρφωση με την οδηγία 89/654/ ΕΟΚ.
- Το Π.Δ. 17/96 (ΦΕΚ 11^Α796) “Εφαρμογή μέτρων για την προώθηση της βελτίωσης της υγιεινής και ασφάλειας των εργαζομένων, σε συμμόρφωση με την οδηγία 89/391/ ΕΟΚ και 91/ 383 / ΕΟΚ.
- Το Π.Δ. 305/96 (ΦΕΚ 212^Α/96) “Ελάχιστες προδιαγραφές που πρέπει να εφαρμόζονται στα προσωρινά ή κινητά εργοτάξια έργων”, σε συμμόρφωση με την οδηγία 92/ 57 / ΕΟΚ.
- Η προσωρινή Οδηγία όσον αφορά στην Εργοταξιακή Σήμανση Αυτοκινητοδρόμου που συντάξε η Γενική Γραμματεία Δημοσίων Έργων Υ.ΠΕ.ΧΩ.ΔΕ/ΙΟΥΝΙΟΣ 1997

8.2.2 Λόγω της σπουδαιότητας της τηρήσεως των απαιτούμενων μέτρων ασφαλείας, αναφέρονται παρακάτω ενδεικτικά και όχι περιοριστικά ορισμένα σημεία της Νομοθεσίας:

α. Ο Ανάδοχος οφείλει να χορηγεί στο εργατικό προσωπικό, στο προσωπικό επίβλεψης της Υπηρεσίας (συμπεριλαμβανομένων των Συμβούλων Επίβλεψης και Διαχείρισης), καθώς και σε κάθε άλλο πρόσωπο που βρίσκεται στο χώρο του Έργου, τα απαιτούμενα κατά περίπτωση Μέτρα Ατομικής Προστασίας (ΜΑΠ) και να παίρνει όλα τα απαραίτητα μέτρα συλλογικής προστασίας. Ενδεικτικά τα ΜΑΠ θα είναι, προστατευτικά κράνη, μπότες ασφαλείας, πλαστικές γαλότσες, φωσφορίζοντα πανωφόρια (για το χειμώνα), φωσφορίζοντα γιλέκα (για το καλοκαίρι), προστατευτικά γάντια, ωτοασπίδες, προστατευτικά γυαλιά και καπέλα ηλίου, κουτιά Πρώτων Βοηθειών ένα για τα γραφεία και ένα για κάθε όχημα του εργοταξίου, μάσκες διαφόρων τύπων, ζώνες συγκράτησης, αναπνευστικές συσκευές τύπου SCBA κ.λ.π.

β. Ο Ανάδοχος υποχρεούται να μεριμνήσει για την τοποθέτηση των καταλλήλων πινακίδων ή φωτεινών σημάτων επισήμανσης και απαγόρευσης προσέγγισης επικινδύνων θέσεων, καθώς και προειδοποιητικών και συμβουλευτικών πινακίδων τόσο για τους εργαζομένους, όσο και για τους κινούμενους στους χώρους των εργοταξίων ή/και στις περιοχές εκτέλεσης των εργασιών ή κοντά σ’ αυτές. Επίσης ο Ανάδοχος υποχρεούται να μεριμνήσει για τον εφοδιασμό των θέσεων εργασίας με πόσιμο νερό, εγκαταστάσεις υγιεινής και καθαριότητας, καθώς επίσης να εξασφαλίσει μέσα και χώρους παροχής πρώτων βοηθειών.

8.2.3 Ο Ανάδοχος θα πρέπει να πάρει όλα τα απαραίτητα μέτρα για την αντιμετώπιση πυρκαγιών στις εγκαταστάσεις των εργοταξιακών χώρων, στους τόπους εκτέλεσης των εργασιών και στο περιβάλλον. Ενδεικτικά αναφέρονται τα ακόλουθα:

α. Να διαθέτει εγκατάσταση κατάλληλου εξοπλισμού πυρόσβεσης.

Σελίδα 50 από 73

Ψηφιακή Βεβαίωση Εγγράφου



Μπορείτε να ελέγξετε την ισχύ του εγγράφου
σκανάροντας το QR code ή εισάγοντας τον κωδικό
στο docs.gov.gr/validate

Κωδικός εγγράφου: ZnYiVeXoGJnBUJUSraXX-w

: 70/137

β. Να φροντίζει για τον περιοδικό καθαρισμό (αποψίλωση) των χώρων από τα πάσης φύσεως εύφλεκτα υλικά και αντικείμενα.

γ. Να μην πραγματοποιεί εργασίες κολλήσεων ή άλλες ανοικτής πυράς κοντά σε εύφλεκτα αντικείμενα ή κοντά σε χώρους αποθήκευσης καυσίμων ή άλλων εύφλεκτων υλών του εργοταξίου και γειτονικών ιδιοκτησιών που ανήκουν σε τρίτους, χωρίς να παίρνει τα ενδεικνυόμενα μέτρα.

δ. Να φροντίζει για την ασφαλή αποθήκευση των εκρηκτικών υλών, που θα γίνεται κατόπιν και σύμφωνα με σχετική άδεια της αρμόδιας αρχής.

8.2.4 Ο Ανάδοχος θα πρέπει να δώσει ιδιαίτερη έμφαση στον τομέα της υγιεινής και ασφάλειας των εργαζομένων σε θέματα όπως:

α. Εκπαίδευση προσωπικού

β. Απασχόληση προσωπικού κατάλληλου για κάθε εργασία

γ. Ενημέρωση με γραπτές οδηγίες για τους κινδύνους κατά την εκτέλεση των εργασιών και τους τρόπους προστασίας από αυτούς

δ. Εκπόνηση και εφαρμογή σχεδίου δράσης προληπτικών ενεργειών προστασίας έναντι πάσης φύσεως θεομηνιών και φωτιάς

ε. Εκπόνηση και τήρηση προγράμματος επιθεωρήσεων/ελέγχων στις θέσεις εργασίας για την πιστή εφαρμογή των μέτρων ασφαλείας από τους εργαζομένους

στ. Καταλληλότητα εξοπλισμού

ζ. Επιδίωξη συνεχούς βελτίωσης του συστήματος ασφάλειας της εργασίας

8.2.5 Ρητά καθορίζεται ότι, ανεξάρτητα από όλα τα παραπάνω, ο Ανάδοχος παραμένει μόνος και αποκλειστικά υπεύθυνος για την ασφάλεια των εργαζομένων στα έργα και είναι δική του ευθύνη η υλοποίηση κατόπιν υποδείξεων των αρμοδίων μηχανικών, συντονιστών και τεχνικών ασφαλείας των ενδεδειγμένων μέτρων ασφαλείας και η τήρηση των σχετικών κανονισμών. Για θέματα πρόληψης ατυχημάτων ισχύουν γενικά όσα ορίζονται από την Ελληνική Νομοθεσία και σε περιπτώσεις που δεν προβλέπονται από αυτή, θα εφαρμόζονται οι διεθνείς κανονισμοί πρόληψης ατυχημάτων.

8.2.6 Ο Ανάδοχος οφείλει ακόμη να παίρνει όλα τα ενδεδειγμένα μέτρα για την αποφυγή ζημιών και ατυχημάτων από την χρήση εκρηκτικών υλών, όπως π.χ. ελεγχόμενες εκρήξεις, συστήματα συναγερμού για την απομάκρυνση ατόμων από τους χώρους των εκρήξεων, λήψη προστατευτικών μέτρων για υπερκείμενες ή παρακείμενες κατασκευές και ιδιοκτησίες κλπ., εφόσον βεβαίως του επιτραπεί από την Υπηρεσία να χρησιμοποιήσει εκρηκτικές ύλες στις εκσκαφές.

8.2.7 Ο ανάδοχος οφείλει να λαμβάνει μέτρα προστασίας, σύμφωνα με την ισχύουσα νομοθεσία στο Σχέδιο Ασφάλειας και Υγείας (ΣΑΥ), όπως αυτό ρυθμίζεται με τις αποφάσεις του Υφυπουργού Περιβάλλοντος, Χωροταξίας και Δημόσιων Έργων ΔΙ-ΠΑΔ/οικ.177/2.3.2001 (Β' 266), ΔΕΕΠΠ/85/14.5.2001 (Β' 686) και ΔΙΠΑΔ/01Κ889/ 27.11.2002 (Β ' 16), στο χρονοδιάγραμμα των εργασιών, καθώς και τις ενδεχόμενες τροποποιήσεις ή άλλες αναγκαίες αναπροσαρμογές των μελετών κατά τη φάση της μελέτης και της κατασκευής του έργου.

8.2.8 Ακόμη θα πρέπει να είναι πάντοτε διαθέσιμα προς έλεγχο από τους αρμόδιους κρατικούς και μη φορείς τα θεωρημένα ή μη βιβλία που απαιτεί η νομοθεσία:

- Ημερολόγιο Μέτρων Ασφαλείας (Ν 1396/83 και Π.Δ. 1073/81)
- Βιβλίο Γραπτών Υποδείξεων Τεχνικού Ασφαλείας και Γιατρού Εργασίας (Ν.1568/85)

8.2.9 Είναι ευνόητο ότι ο καταμερισμός αρμοδιοτήτων και ευθυνών των παραγόντων του Αναδόχου του Έργου, τυχόν υπεργολάβων, επιβλεπόντων μηχανικών αυτοαπασχολούμενων και εργαζομένων πρέπει να γίνεται πάντοτε σύμφωνα με την ισχύουσα νομοθεσία.



Άρθρο Α-9. ΑΠΑΙΤΟΥΜΕΝΑ ΜΕΤΡΑ ΑΣΦΑΛΕΙΑΣ ΚΑΙ ΥΓΕΙΑΣ ΣΤΟ ΕΡΓΟΤΑΞΙΟ

1. Ο ανάδοχος έχει την υποχρέωση για την τήρηση των διατάξεων της εργατικής νομοθεσίας, των διατάξεων και κανονισμών για την πρόληψη ατυχημάτων στο προσωπικό του, ή στο προσωπικό του φορέα του έργου, ή σε οποιονδήποτε τρίτο, ώστε να εξαλείφονται ή να ελαχιστοποιούνται οι κίνδυνοι ατυχημάτων ή επαγγελματικών ασθενειών κατά την φάση κατασκευής του έργου: ΠΔ 305/96 (αρ. 7-9), Ν.3669/08 (αρ. 37 παρ.7), Ν. 3850/10 (αρ. 42), όπως τροποποιήθηκαν και ισχύουν σήμερα.

2. Στα πλαίσια της ευθύνης του, ο ανάδοχος υποχρεούται:

α. Να εκπονεί κάθε σχετική μελέτη (στατική ικρωμάτων, μελέτη προσωρινής σήμανσης έργων κλπ.) και να λαμβάνει όλα τα σχετικά μέτρα παρ 7 αρθρ. 138 Ν 4412/2016.

β. Να λαμβάνει μέτρα προστασίας σύμφωνα με την ισχύουσα νομοθεσία στο Σχέδιο Ασφάλειας και Υγείας (ΣΑΥ), όπως αυτό ρυθμίζεται με τις αποφάσεις του (τ.) ΥΠΕΧΩΔΕ : ΔΙΠΑΔ/οικ.177/2-3-01, ΔΕΕΠΠ/85/14-5-01 και ΔΙΠΑΔ/οικ889/27-11-02, στο χρονοδιάγραμμα των εργασιών, καθώς και τις ενδεχόμενες τροποποιήσεις ή άλλες αναγκαίες αναπροσαρμογές των μελετών κατά τη φάση της μελέτης και της κατασκευής του έργου: παρ. 7, αρθρ. 138 ν 4412/2016.

γ. Να επιβλέπει ανελλιπώς την ορθή εφαρμογή των μέτρων ασφάλειας και υγείας των εργαζομένων, να τους ενημερώνει / εκπαιδεύει για την αναγκαιότητα της τήρησης των μέτρων αυτών κατά την εργασία, να ζητά τη γνώμη τους και να διευκολύνει τη συμμετοχή τους σε ζητήματα ασφάλειας και υγείας: ΠΔ 1073/81 (αρ. 111), ΠΔ 305/96 (αρ.10,11), Ν.3850/10 (αρ. 42- 49)όπως τροποποιήθηκαν και ισχύουν. Για την σωστή εφαρμογή της παρ.γ στους αλλοδαπούς εργαζόμενους, είναι αυτονόητο ότι η γνώση από αυτούς της ελληνικής γλώσσας κρίνεται απαραίτητη ώστε να μπορούν να κατανοούν την αναγκαιότητα και τον τρόπο εφαρμογής των μέτρων ασφάλειας και υγείας (εκτός ειδικών περιπτώσεων όπου τμήμα ή όλο το έργο έχει αναλάβει να κατασκευάσει ξένη εξειδικευμένη εταιρεία).

3. Σύμφωνα με τα προαναφερόμενα της παρ. 2, ο ανάδοχος υποχρεούται να τηρεί τα ακόλουθα:

3.1 Εκ των προτέρων γνωστοποίηση - Σχέδιο Ασφάλειας Υγείας (ΣΑΥ) - Φάκελος Ασφάλειας Υγείας (ΦΑΥ) και συγκεκριμένα:

α. Να διαβιβάσει στην αρμόδια επιθεώρηση εργασίας πριν από την έναρξη των εργασιών, την εκ των προτέρων γνωστοποίηση, προκειμένου για εργοτάξιο με προβλεπόμενη διάρκεια εργασιών που θα υπερβαίνει τις 30 εργάσιμες ημέρες και στο οποίο θα ασχολούνται ταυτόχρονα περισσότεροι από 20 εργαζόμενοι ή ο προβλεπόμενος όγκος εργασίας θα υπερβαίνει τα 500 ημερομίσθια: ΠΔ 305/96 (αρ 3 παρ. 12 και 13). Η γνωστοποίηση καταρτίζεται σύμφωνα με το παράρτημα ΙΙΙ του άρθρου 12 του ΠΔ 305/96.

β. Να ακολουθήσει τις υποδείξεις / προβλέψεις των ΣΑΥ-ΦΑΥ τα οποία αποτελούν τμήμα της τεχνικής μελέτης του έργου (οριστικής ή εφαρμογής) σύμφωνα με το Π.Δ. 305/96 (αρ.3 παρ.8) και την ΥΑ ΔΕΕΠΠ/οικ/85/2001 του (τ.) ΥΠΕΧΩΔΕ.

γ. Να αναπτύξει, να προσαρμόσει και να συμπληρώσει τα ΣΑΥ-ΦΑΥ της μελέτης (τυχόν παραλήψεις που θα διαπιστώσει ο ίδιος ή που θα του ζητηθούν από την Υπηρεσία), σύμφωνα με την μεθοδολογία που θα εφαρμόσει στο έργο ανάλογα με την κατασκευαστική του δυσκολία, τις ιδιαιτερότητές του, κλπ (μέθοδος κατασκευής, ταυτόχρονη εκτέλεση φάσεων εργασιών, πολιτική ασφάλειας, οργάνωση, εξοπλισμός, κλπ).



δ. Να αναπροσαρμόσει τα ΣΑΥ-ΦΑΥ ώστε να περιληφθούν σε αυτά εργασίες που θα προκύψουν λόγω τροποποίησης της εγκεκριμένης μελέτης και για τις οποίες θα απαιτηθούν τα προβλεπόμενα από την ισχύουσα νομοθεσία, μέτρα ασφάλειας και υγείας: ΠΔ 305/96 (αρ. 3 παρ.9) και ΥΑ ΔΙΠΑΔ/οικ/889/2002 (παρ.2.9) του (τ.) ΥΠΕΧΩΔΕ η οποία ενσωματώθηκε στο Ν.3669/08 (αρ. 37 παρ.8 και αρ.182).

ε. Να τηρήσει τα ΣΑΥ-ΦΑΥ στο εργοτάξιο, κατά την εκτέλεση του έργου: ΠΔ 305/96 (αρ. 3 παρ.10) και ΥΑ ΔΙΠΑΔ/οικ/889/2002 (παρ.2.9Δ) του (τ.)ΥΠΕΧΩΔΕ και να τα έχει στη διάθεση των ελεγκτικών αρχών.

στ. Συμπληρωματικές αναφορές στο Σχέδιο Ασφάλειας Υγείας (ΣΑΥ) και στο Φάκελο Ασφάλειας Υγείας (ΦΑΥ). Το ΣΑΥ αποσκοπεί στην πρόληψη και στον περιορισμό των κινδύνων για τους εργαζόμενους και για τα άλλα εμπλεκόμενα μέρη που παρευρίσκονται στο εργοτάξιο κατά τη διάρκεια κατασκευής του έργου. Αντίστοιχα ο ΦΑΥ αποσκοπεί στην πρόληψη και στον περιορισμό των κινδύνων για όσους μελλοντικά ασχοληθούν με τη συντήρηση ή την επισκευή του έργου.

1. Το περιεχόμενο του ΣΑΥ και του ΦΑΥ αναφέρεται στο ΠΔ 305/96 (αρ.3 παρ.5- 7) και στις ΥΑ: ΔΙΠΑΔ/οικ/177/2001 (αρ.3) και ΔΙΠΑΔ/οικ/889/2002 (παρ.2.9) του (τ.) ΥΠΕΧΩΔΕ.

2. Η υποχρέωση εκπόνησης ΣΑΥ προβλέπεται σύμφωνα με το ΠΔ 305/96 (αρ. 3 παρ.4), όταν:

α. Απαιτείται Συντονιστής στη φάση της μελέτης, δηλ. όταν θα απασχοληθούν περισσότερα του ενός συνεργεία στην κατασκευή.

β. Οι εργασίες που πρόκειται να εκτελεστούν ενέχουν ιδιαίτερους κινδύνους : Π.Δ.305/96 (αρθ.12 παράρτημα ΙΙ).

γ. Απαιτείται εκ των προτέρων γνωστοποίηση στην αρμόδια επιθεώρηση εργασίας.

δ. Για την έναρξη των οικοδομικών εργασιών, επιβάλλεται με ευθύνη του κυρίου ή του έχοντος νόμιμο δικαίωμα: θεώρηση του σχεδίου και του φακέλου ασφάλειας και υγείας (ΣΑΥ,ΦΑΥ) του έργου από την αρμόδια Επιθεώρηση Εργασίας σύμφωνα με το άρθρο 7 παρ.1 εδάφιο α' του Ν 4030/2011 (ΦΕΚ 249/Α/25-11-2011) και την αρ. πρωτ. 10201/27-3-2012 εγκύκλιο του Ειδ. Γραμματέα του Σ.ΕΠ.Ε.

3. Ο ΦΑΥ καθιερώνεται ως απαραίτητο στοιχείο για την προσωρινή και την οριστική παραλαβή κάθε Δημόσιου Έργου: ΥΑ ΔΕΕΠΠ/οικ.433/2000 του (τ.) ΥΠΕΧΩΔΕ, και ενσωματώθηκε στη νομοθεσία.

4. Μετά την αποπεράτωση του έργου, ο ΦΑΥ φυλάσσεται με ευθύνη του Κυρίου του Έργου και το συνοδεύει καθ' όλη τη διάρκεια της ζωής του: ΠΔ 305/96 (αρ. 3 παρ.11) και ΥΑ ΔΙΠΑΔ/οικ/889/2002 (παρ.2.9Δ) του (τ.) ΥΠΕΧΩΔΕ.

5. Διευκρινίσεις σχετικά με την εκπόνηση του ΣΑΥ και την κατάρτιση του ΦΑΥ περιλαμβάνονται στην ΕΓΚΥΚΛΙΟ 6 με αρ. πρωτ. ΔΙΠΑΔ/οικ/215/31-3-2008 του (τ.) ΥΠΕΧΩΔΕ.

3.2 Ανάθεση καθηκόντων σε τεχνικό ασφαλείας, γιατρό εργασίας – τήρηση στοιχείων ασφαλείας και υγείας Ο ανάδοχος υποχρεούται :

α. Να αναθέσει καθήκοντα τεχνικού ασφαλείας αν στο έργο απασχολήσει λιγότερους από 50 εργαζόμενους σύμφωνα με το Ν. 3850/10 (αρ.8 παρ.1 και αρ.12 παρ.4).

β. Να αναθέσει καθήκοντα τεχνικού ασφαλείας και ιατρού εργασίας, αν απασχολήσει στο έργο 50 και άνω εργαζόμενους, σύμφωνα με το Ν.3850/10 (αρ.8 παρ.2 και αρ. 4 έως 25).

γ. Τα παραπάνω καθήκοντα μπορεί να ανατεθούν σε εργαζόμενους στην επιχείρηση ή σε άτομα εκτός της επιχείρησης ή να συναφθεί σύμβαση με τις Εξωτερικές Υπηρεσίες Προστασίας και Πρόληψης ή να συνδυαστούν αυτές οι δυνατότητες. Η ανάθεση καθηκόντων σε άτομα εντός της επιχείρησης γίνεται εγγράφως από τον ανάδοχο και αντίγραφο της κοινοποιείται στην τοπική



Επιθεώρηση Εργασίας, συνοδεύεται δε απαραίτητα από αντίστοιχη δήλωση αποδοχής : Ν.3850/10 (αρ.9).

δ. Στα πλαίσια των υποχρεώσεων του αναδόχου καθώς και των: τεχνικού ασφαλείας και ιατρού εργασίας, εντάσσεται και η υποχρεωτική τήρηση στο εργοτάξιο, των ακόλουθων στοιχείων:

1. Γραπτή εκτίμηση προς τον ανάδοχο, από τους τεχνικό ασφαλείας και ιατρό εργασίας, των υφισταμένων κατά την εργασία κινδύνων για την ασφάλεια και την υγεία, συμπεριλαμβανομένων εκείνων που αφορούν ομάδες εργαζομένων που εκτίθενται σε ιδιαίτερους κινδύνους Ν.3850/10 (αρ.43 παρ. 1 α και παρ.3-8).

2. Βιβλίο υποδείξεων τεχνικού ασφαλείας και γιατρού εργασίας στο οποίο θα αναγράφουν τις υποδείξεις τους ο Τεχνικός ασφαλείας και ο γιατρός εργασίας Ν.3850/10 (αρ.14 παρ.1 και αρ.17 παρ.1). Ο ανάδοχος υποχρεούται να λαμβάνει ενυπόγραφα γνώση των υποδείξεων αυτών. Το βιβλίο υποδείξεων τεχνικού ασφαλείας και γιατρού εργασίας σελιδομετρείται και θεωρείται από την αρμόδια επιθεώρηση εργασίας. Αν ο ανάδοχος διαφωνεί με τις γραπτές υποδείξεις και συμβουλές του τεχνικού ή του ιατρού εργασίας (Ν 3850/10 αρ.20 παρ.4), οφείλει να αιτιολογεί τις απόψεις του και να τις κοινοποιεί και στην Επιτροπή Υγείας και Ασφάλειας (Ε.Υ.Α.Ε) ή στον εκπρόσωπο των εργαζομένων των οποίων η σύσταση και οι αρμοδιότητες προβλέπονται από τα άρθρα 4 και 5 του Ν.3850/10. Σε περίπτωση διαφωνίας η διαφορά επιλύεται από τον επιθεωρητή εργασίας και μόνο.

3. Βιβλίο ατυχημάτων στο οποίο θα περιγράφεται η αιτία και η περιγραφή του ατυχήματος και να το θέτει στη διάθεση των αρμόδιων αρχών Ν.3850/10 (αρ.43 παρ.2β). Τα μέτρα που λαμβάνονται για την αποτροπή επανάληψης παρόμοιων ατυχημάτων, καταχωρούνται στο βιβλίο υποδείξεων τεχνικού ασφαλείας. Ο ανάδοχος οφείλει να αναγγέλλει στις αρμόδιες επιθεωρήσεις εργασίας, στις πλησιέστερες αστυνομικές αρχές και στις αρμόδιες υπηρεσίες του ασφαλιστικού οργανισμού στον οποίο υπάγεται ο εργαζόμενος όλα τα εργατικά ατυχήματα εντός 24 ωρών και εφόσον πρόκειται περί σοβαρού τραυματισμού ή θανάτου, να τηρεί αμετάβλητα όλα τα στοιχεία που δύναται να χρησιμεύσουν για εξακρίβωση των αιτιών του ατυχήματος Ν.3850/10 (αρ.43 παρ.2α).

4. Κατάλογο των εργατικών ατυχημάτων που είχαν ως συνέπεια για τον εργαζόμενο ανικανότητα εργασίας μεγαλύτερη των τριών εργάσιμων ημερών Ν.3850/10 (αρ.43 παρ.2γ).

5. Ιατρικό φάκελο κάθε εργαζόμενου Ν 3850/10 (αρ.18 παρ.9).

3.3 Ημερολόγιο Μέτρων Ασφάλειας (ΗΜΑ)

Ο ανάδοχος υποχρεούται να τηρεί στο εργοτάξιο Ημερολόγιο Μέτρων Ασφάλειας (ΗΜΑ), όταν απαιτείται εκ των προτέρων γνωστοποίηση στην αρμόδια επιθεώρηση εργασίας, πριν την έναρξη των εργασιών στο εργοτάξιο σύμφωνα με το ΠΔ 305/96 (αρ.3 παρ.14) σε συνδυασμό με την Υ.Α 130646/1984 του (τ.) Υπουργείου Εργασίας. Το ΗΜΑ θεωρείται, σύμφωνα με την παραπάνω Υ.Α, από τις κατά τόπους Δ/νσεις, Τμήματα ή Γραφεία Επιθεώρησης Εργασίας και συμπληρώνεται από τους επιβλέποντες μηχ/κούς του αναδόχου και της Δ/νουσας Υπηρεσίας, από τους υπόχρεους για την διενέργεια των τακτικών ελέγχων ή δοκιμών για ό,τι αφορά τα αποτελέσματα των ελέγχων ή δοκιμών, από το αρμόδιο όργανο ελέγχου όπως ο επιθεωρητής εργασίας, κλπ : ΠΔ 1073/81 (αρ.113), Ν.1396/83 (αρ. 8) και την Εγκύκλιο 27 του (τ.) ΥΠΕΧΩΔΕ με αρ.πρωτ. ΔΕΕΠΠ/208 /12-9-2003.

3.4 Συσχετισμός Σχεδίου Ασφάλειας Υγείας (ΣΑΥ) και Ημερολογίου Μέτρων Ασφάλειας (ΗΜΑ)

Για την πιστή εφαρμογή του ΣΑΥ κατά την εξέλιξη του έργου, πρέπει αυτό να συσχετίζεται με το ΗΜΑ. Στα πλαίσια του συσχετισμού αυτού, να σημειώνεται στο ΗΜΑ κάθε αναθεώρηση και εμπλουτισμός του ΣΑΥ και επίσης σε ειδική στήλη του, να γίνεται παραπομπή των αναγραφόμενων υποδείξεων / διαπιστώσεων στην αντίστοιχη σελίδα του ΣΑΥ. Με τον τρόπο αυτό διευκολύνεται και επιτυγχάνεται ο στόχος της πρόληψης του ατυχήματος.

Ψηφιακή Βεβαίωση Εγγράφου



Μπορείτε να ελέγξετε την ισχύ του εγγράφου
σκανάροντας το QR code ή εισάγοντας τον κωδικό
στο docs.gov.gr/validate

4. Απαιτούμενα μέτρα ασφάλειας και υγείας κατά την εκτέλεση όλων των εργασιών στο εργοτάξιο.

4.1 Προετοιμασία εργοταξίου - Μέτρα Ατομικής Προστασίας (ΜΑΠ) Ο ανάδοχος υποχρεούται να τηρεί στο εργοτάξιο, κατά την εκτέλεση όλων των εργασιών, τα παρακάτω μέτρα ασφάλειας και υγείας:

α. Την ευκρινή και εμφανή σήμανση και περίφραξη του περιβάλλοντα χώρου του εργοταξίου με ιδιαίτερη προσοχή στη σήμανση και περίφραξη των επικίνδυνων θέσεων : ΠΔ 105/95, ΠΔ 305//96 (αρ.12 παραρτ. IV μέρος Α, παρ. 18.1).

β. Τον εντοπισμό και τον έλεγχο προϋπαρχουσών της έναρξης λειτουργίας του εργοταξίου ηλεκτρικών εγκαταστάσεων και εκτροπή τυχόν υπαρχόντων εναερίων ηλεκτροφόρων αγωγών έξω από το εργοτάξιο, ώστε να παρέχεται προστασία στους εργαζόμενους από τον κίνδυνο ηλεκτροπληξίας : ΠΔ 1073/81 (αρ.75-79), ΠΔ 305/96 (αρ.12 παραρτ. IV μέρος Β, τμήμα ΙΙ, παρ.2).

γ. Τη σήμανση των εγκαταστάσεων με ειδικούς κινδύνους (αγωγοί ατμών θερμών, υγρών ή αερίων κλπ) και τα απαιτούμενα μέτρα προστασίας των εργαζομένων από τους κινδύνους των εγκαταστάσεων αυτών : Π Δ 1073/81 (αρ.92 - 95), ΠΔ305/96 (αρ.12, παραρτ. IV μέρος Α, παρ.6).

δ. Τη λήψη μέτρων αντιμετώπισης εκτάκτων καταστάσεων όπως: κατάρτιση σχεδίου διαφυγής - διάσωσης και εξόδων κινδύνου, πυρασφάλεια, εκκένωση χώρων από τους εργαζόμενους, πρόληψη - αντιμετώπιση πυρκαγιών & επικίνδυνων εκρήξεων ή αναθυμιάσεων, ύπαρξη πυροσβεστήρων, κλπ.: ΠΔ 1073/81 (αρ. 92-96), ΠΔ 305/96 (αρ.12, παραρτ. IV μέρος Α, παρ.3, 4, 8-10), Ν.3850/10 (αρ.30, 32, 45).

ε. Την εξασφάλιση παροχής πρώτων βοηθειών, χώρων υγιεινής και υγειονομικού εξοπλισμού (ύπαρξη χώρων πρώτων βοηθειών, φαρμακείου, αποχωρητηρίων, νιπτήρων, κλπ) : ΠΔ 1073/81 (αρ.109,110), Ν.1430/84 (αρ.17,18), ΠΔ 305/96 (αρ.12 παρ. IV μέρος Α, παρ.13, 14).

στ. Την εξασφάλιση της δωρεάν χορήγησης Μέσων Ατομικής Προστασίας (ΜΑΠ) στους εργαζόμενους όπως : προστατευτικά κράνη, μπότες ασφαλείας, φωσφορίζοντα γιλέκα, ολόσωμες ζώνες ασφαλείας, γυαλιά, κλπ, εφόσον τους ενημερώσει εκ των προτέρων σχετικά με τους κινδύνους από τους οποίους τους προστατεύει ο εξοπλισμός αυτός και τους δώσει σαφείς οδηγίες για τη χρήση του: Π.Δ. 1073/81(αρ.102-108), Ν.1430/84 (αρ.16-18), ΚΥΑ Β.4373/1205/93 και οι τροποπ. αυτής ΚΥΑ 8881/94 και Υ.Α. οικ.Β.5261/190/97, Π.Δ. 396/94, Π.Δ. 305/96 (αρ.9,παρ.γ).

4.2 Εργοταξιακή σήμανση – σηματοδότηση, συστήματα ασφαλείας, φόρτωση - εκφόρτωση – αναπόθεση υλικών, θόρυβος, φυσικοί, χημικοί παράγοντες κλπ. Ο ανάδοχος υποχρεούται:

α. Να προβεί στην κατάλληλη σήμανση και σηματοδότηση, με σκοπό την ασφαλή διέλευση των πεζών και των οχημάτων από την περιοχή κατασκευής του έργου, σύμφωνα με :

- Την Υ.Α αριθ. ΔΜΕΟ/Ο/613/16-2-2011 του τ.ΥΠΥΜΕΔΙ: «Οδηγίες Σήμανσης Εκτελούμενων Έργων» (ΟΜΟΕ-ΣΕΕΟ, τεύχος 7)

- Τη ΚΥΑ αριθ.6952/14-2-2011 του τ.ΥΠΕΚΑ και τ.ΥΠΥΜΕΔΙ «Υποχρεώσεις και μέτρα για την ασφαλή διέλευση των πεζών κατά την εκτέλεση εργασιών σε κοινόχρηστους χώρους πόλεων και οικισμών που προορίζονται για την κυκλοφορία πεζών »

- Τις διατάξεις του Κώδικα Οδικής Κυκλοφορίας : Ν.2696/99 (αρ. 9 – 11 και αρ.52) και την τροπ. αυτού : Ν.3542/07 (αρ. 7-9 και αρ.46).



β. Να τηρεί τις απαιτήσεις ασφάλειας που αφορούν σε εργασίες εναπόθεσης υλικών στις οδούς, κατάληψης τμήματος οδού και πεζοδρομίου : Ν. 2696/99 (αρ. 47 , 48) και η τροπ. αυτού: Ν. 3542/07 (αρ.43,44).

γ. Να συντηρεί και να ελέγχει τακτικά τη λειτουργία των συστημάτων ασφαλείας και να τηρεί τις απαιτήσεις ασφάλειας των ηλεκτρικών εγκαταστάσεων, των φορητών ηλεκτρικών συσκευών, των κινητών προβολέων, των καλωδίων τροφοδοσίας, των εγκαταστάσεων φωτισμού εργοταξίου, κλπ : ΠΔ 1073/81 (αρ.75-84), ΠΔ 305/96 (αρ.8.δ και αρ.12,παραρτ.ΙVμέρος Α, παρ.2), Ν.3850/10 (αρ. 31,35).

δ. Να προβεί στα απαραίτητα μέτρα ασφάλειας που αφορούν σε εργασίες φόρτωσης, εκφόρτωσης, αποθήκευσης, στοίβασης, ρίψης και μεταφοράς υλικών και άλλων στοιχείων : ΠΔ 216/78, ΠΔ 1073/81 (αρ.85-91), ΚΥΑ 8243/1113/91 (αρ.8), ΠΔ 305/96 [αρ. 8 (γ, ε, στ, ζ) και αρ.12 παραρτ. ΙV μέρος Α παρ.11 και μέρος Β τμήμα ΙΙ παρ.4], Ν.2696/99 (αρ.32) και η τροπ. αυτού : Ν. 3542/07 (αρ.30).

ε. Να τηρεί μέτρα προστασίας των εργαζομένων που αφορούν :

α) κραδασμούς : ΠΔ 176/05, β) θόρυβο : ΠΔ 85/91, ΠΔ 149/06, γ) προφυλάξεις της οσφυϊκής χώρας και της ράχης από χειρωνακτική διακίνηση φορτίων : ΠΔ 397/94, δ) προστασία από φυσικούς, χημικούς και βιολογικούς παράγοντες: Ν.3850/10 (άρ. 36-41), ΠΔ 82/10.

4.3 Μηχανήματα έργων / Εξοπλισμοί εργασίας - αποδεικτικά στοιχεία αυτών. Οι εξοπλισμοί εργασίας χαρακτηρίζονται και κατατάσσονται ως μηχανήματα έργων ΠΔ 304/00 (αρ.2).

α. Ο ανάδοχος οφείλει να ελέγχει τη σωστή λειτουργία και τον χειρισμό των μηχανημάτων (χωματοσυγκολλητή και διακίνησης υλικών), των ανυψωτικών μηχανημάτων, των οχημάτων, των εγκαταστάσεων, των μηχανών και του λοιπού εξοπλισμού εργασίας (ζώνες ασφαλείας με μηχανισμό ανόδου και καθόδου, κυλιόμενα ικριώματα, φορητές κλίμακες, κλπ) : ΠΔ 1073/81 (αρ.17, 45-74), Ν 1430/84 (αρ.11-15), ΠΔ 31/90, ΠΔ 499/91, ΠΔ 395/94 και οι τροπ. αυτού: ΠΔ 89/99, ΠΔ 304/00 και ΠΔ 155/04, ΠΔ 105/95 (παραρτ. ΙΧ), ΠΔ 305/96 (αρ.12 παραρτ.ΙV μέρος Β τμήμα ΙΙ παρ.7 - 9), ΚΥΑ 15085/593/03, ΚΥΑ αρ.Δ13ε/4800/03, ΠΔ 57/10, Ν.3850/10 (αρ. 34, 35).

β. Τα μηχανήματα έργων σύμφωνα με το ΠΔ 305/96 (αρ.12 παραρτ.ΙV, μέρος Β', τμήμα ΙΙ, παρ.7.4 και 8.5) και το ΠΔ 304/00 (αρ.2), πρέπει να συνοδεύονται από τα εξής στοιχεία:

1. Πινακίδες αριθμού κυκλοφορίας
2. Άδεια κυκλοφορίας
3. Αποδεικτικά στοιχεία ασφάλισης.
4. Αποδεικτικά πληρωμής τελών κυκλοφορίας (χρήσης)
5. Άδειες χειριστών μηχανημάτων σύμφωνα με το ΠΔ 305/96 (αρ.12, παραρτ. ΙV, μέρος Β', τμήμα ΙΙ, παρ. 8.1.γ και 8.2) και το ΠΔ 89/99 (παραρτ. ΙΙ, παρ.2.1). Σημειώνεται ότι η άδεια χειριστού μηχανήματος συνοδεύει τον χειριστή.
6. Βεβαίωση ασφαλούς λειτουργίας του εξοπλισμού εργασίας (ορθή συναρμολόγηση - εγκατάσταση, καλή λειτουργία) και αρχείο συντήρησης αυτού στο οποίο θα καταχωρούνται τα αποτελέσματα των ελέγχων σύμφωνα με το ΠΔ 89/99 (αρ. 4α παρ.3 και 6).
7. Πιστοποιητικό επανελέγχου ανυψωτικού μηχανήματος, οδηγίες χρήσης, συντήρησης και αντίστοιχο βιβλίο συντήρησης και ελέγχων αυτού σύμφωνα με την ΚΥΑ 15085/593/03 (αρ.3 και αρ.4. παρ.7).

5. Νομοθετήματα που περιέχουν πρόσθετα απαιτούμενα μέτρα ασφάλειας και υγείας στο εργοτάξιο, τα οποία τηρούνται κατά περίπτωση, ανάλογα με το είδος των εργασιών του εκτελούμενου έργου.

Σελίδα 56 από 73

Ψηφιακή Βεβαίωση Εγγράφου



Μπορείτε να ελέγξετε την ισχύ του εγγράφου
σκανάροντας το QR code ή εισάγοντας τον κωδικό
στο docs.gov.gr/validate

Κωδικός εγγράφου: ZnYiVeXoGJnBUJUSraXX-w

: 76/137

Ο ανάδοχος υποχρεούται να τηρεί στο εργοτάξιο, πέρα από τα προαναφερόμενα, πρόσθετα απαιτούμενα μέτρα ασφάλειας και υγείας, κατά περίπτωση, ανάλογα με το είδος των εργασιών του εκτελούμενου έργου. Τα εν λόγω απαιτούμενα μέτρα αναφέρονται στα παρακάτω νομοθετήματα :

5.1 Κατεδαφίσεις:

N 495/76, ΠΔ 413/77, ΠΔ 1073/81 (αρ.18 -33, 104), ΚΥΑ 8243/1113/91 (αρ.7), ΥΑ 31245/93, N. 2168/93, ΠΔ 396/94 (αρ.9 παρ.4 παραρτ. ΙΙΙ), Υ.Α. 3009/2/21- γ/94, Υ.Α. 2254/230/Φ.6.9/94 και οι τροπ. αυτής : ΥΑ Φ.6.9/13370/1560/95 και ΥΑ Φ.6.9/25068/1183/96, ΠΔ 305/96 (αρ. 12, παραρτ.ΙV μέρος Β τμήμα ΙΙ, παρ.11), ΚΥΑ 3329/89 και η τροπ. αυτής : Υ.Α. Φ.28/18787/1032/00, ΠΔ 455/95 και η τροπ. αυτού ΠΔ 2/06, ΠΔ 212/06,ΥΑ 21017/84/09.

5.2 Εκσκαφές (θεμελίων, τάφρων, φρεάτων, κλπ), Αντιστηρίξεις:

N. 495/76, ΠΔ 413/77, ΠΔ 1073/81 (αρ.2-17, 40-42), ΥΑ αρ. 3046/304/89 (αρ.8-ασφάλεια και αντοχή κτιρίων, παρ.4), ΚΥΑ 3329/89 και η τροπ. αυτής : ΥΑ Φ.28/18787/1032/00, N. 2168/93, ΠΔ 396/94 (αρ.9 παρ.4 παραρτ. ΙΙΙ), ΥΑ 3009/2/21-γ/94, ΥΑ 2254/230/Φ.6.9/94 και οι τροπ. αυτής : ΥΑ Φ.6.9/13370/1560/95 και ΥΑ Φ.6.9/25068/1183/96, ΠΔ 455/95 και η τροπ. αυτού : ΠΔ 2/06, ΠΔ 305/96 (αρ. 12, παραρτ. ΙV μέρος Β τμήμα ΙΙ παρ. 10).

5.3 Ικρίωματα και κλίμακες, Οδοί κυκλοφορίας – ζώνες κινδύνου, Εργασίες σε ύψος, Εργασίες σε στέγες.

ΠΔ 778/80, ΠΔ 1073/81 (αρ.34-44), N.1430/84 (αρ. 7-10), ΚΥΑ 16440/Φ.10.4/445/93, ΠΔ 396/94 (αρ.9 παρ.4 παραρτ. ΙΙΙ), ΠΔ 155/04, ΠΔ 305/96 (αρ. 12, παραρτ.ΙV μέρος Α παρ.1, 10 και μέρος Β τμήμα ΙΙ παρ.4-6,14).

5.4 Εργασίες συγκόλλησης, οξυγονοκοπής & λοιπές θερμές εργασίες

ΠΔ 95/78, ΠΔ 1073/81 (αρ.96, 99, 104, 105), ΠΔ 70/90 (αρ.15), ΠΔ 396/94 (αρ.9 παρ.4 παραρτ. ΙΙΙ), Πυροσβεστική Διάταξη 7 Απόφ.7568 Φ.700.1/96, ΚΥΑ αρ.οικ.16289/330/99.

5.5 Κατασκευή δομικών έργων (κτίρια, γέφυρες, τοίχοι αντιστήριξης, δεξαμενές, κλπ.)

ΠΔ 778/80, ΠΔ 1073/81 (αρ.26- 33, αρ.98), ΥΑ 3046/304/89, ΠΔ 396/94 (αρ.9 παρ.4 παραρτ. ΙΙΙ), ΠΔ 305/96 (αρ.12 παραρτ. ΙV μέρος Β τμήμα ΙΙ παρ. 12).

5.6 Προετοιμασία και διάνοιξη σηράγγων και λοιπών υπογείων έργων.

(Σήραγγες κυκλοφορίας οχημάτων, αρδευτικές σήραγγες, υπόγειοι σταθμοί παραγωγής ενέργειας και εργασίες που εκτελούνται στα υπόγεια στεγασμένα τμήματα των οικοδομικών ή άλλης φύσης έργων και σε στάθμη χαμηλότερη των 6.00 μ. κάτω από την επιφάνεια της γης.) N.495/76, ΠΔ 413/77, ΠΔ 225/89, ΚΥΑ 3329/89 και η τροπ. αυτής: ΥΑ Φ.28/18787/1032/00, N. 2168/93, ΠΔ 396/94 (αρ.9 παρ.4 παραρτ. ΙΙΙ), ΥΑ 2254/230/Φ.6.9/94 και οι τροπ. αυτής: ΥΑ Φ.6.9/13370/1560/95 και ΥΑ Φ.6.9/25068/1183/96, ΥΑ 3009/2/21-γ/94, ΠΔ 455/95 και η τροπ. αυτού: ΠΔ 2/06, ΠΔ 305/96 (αρ.12 παραρτ. ΙV μέρος Β τμήμα ΙΙ παρ.10).

5.7 Καταδυτικές εργασίες σε Λιμενικά έργα

(Υποθαλάσσιες εκσκαφές, διαμόρφωση πυθμένα θαλάσσης, κατασκευή προβλήτας κλπ με χρήση πλωτών ναυπηγημάτων και καταδυτικού συνεργείου.) ΠΔ 1073/81 (αρ.100), N 1430/84 (αρ.17), ΠΔ 396/94 (αρ.9 παρ.4 παραρτ.ΙΙΙ), ΥΑ 3131.1/20/95/95, ΠΔ 305/96 (αρ.12, παραρτ.ΙV μέρος Β τμήμα ΙΙ παρ.8.3 και παρ.13).

6. Ακολουθεί κατάλογος με τα νομοθετήματα και τις κανονιστικές διατάξεις που περιλαμβάνουν τα απαιτούμενα μέτρα ασφάλειας και υγείας στο εργοτάξιο.



ΚΑΤΑΛΟΓΟΣ ΝΟΜΟΘΕΤΗΜΑΤΩΝ ΚΑΙ ΚΑΝΟΝΙΣΤΙΚΩΝ ΔΙΑΤΑΞΕΩΝ: «ΑΠΑΙΤΟΥΜΕΝΑ ΜΕΤΡΑ ΑΣΦΑΛΕΙΑΣ ΚΑΙ ΥΓΕΙΑΣ ΣΤΟ ΕΡΓΟΤΑΞΙΟ»			
A. ΝΟΜΟΙ			
N. 495/76	ΦΕΚ 337/A/76	Π. Δ. 395/94	ΦΕΚ 220/A/94
N. 1396/83	ΦΕΚ 126/A/83	Π. Δ. 396/94	ΦΕΚ 220/A/94
N. 1430/84	ΦΕΚ 49/A/84	Π. Δ. 397/94	ΦΕΚ 221/A/94
N. 2168/ 93	ΦΕΚ 147/A/93	Π. Δ. 105/95	ΦΕΚ 67/A/95
N. 2696/99	ΦΕΚ 57/A/99	Π. Δ. 455/95	ΦΕΚ 268/A/95
N. 3542/07	ΦΕΚ 50/A/07	Π. Δ. 305/96	ΦΕΚ 212/A/96
N. 3669/08	ΦΕΚ 116/A/08	Π. Δ. 89/99	ΦΕΚ 94/A/99
N. 3850/10	ΦΕΚ 84/A/10	Π. Δ. 304/00	ΦΕΚ 241/A/00
N. 4030/12	ΦΕΚ 249/A/12	Π. Δ. 155/04	ΦΕΚ 121/A/04
B. ΠΡΟΕΔΡΙΚΑ ΔΙΑΤΑΓΜΑΤΑ			
Π. Δ. 413/77	ΦΕΚ 128/A/77	Π. Δ. 176/05	ΦΕΚ 227/A/05
Π. Δ. 95/78	ΦΕΚ 20/A/78	Π. Δ. 149/06	ΦΕΚ 159/A/06
Π. Δ. 216/78	ΦΕΚ 47/A/78	Π. Δ. 2/06	ΦΕΚ 268/A/06
Π. Δ. 778/80	ΦΕΚ 193/A/80	Π. Δ. 212/06	ΦΕΚ 212/A/06
Π. Δ. 1073/81	ΦΕΚ 260/A/81	Π. Δ. 82/10	ΦΕΚ 145/A/10
Π. Δ. 225/89	ΦΕΚ 106/A/89	Π. Δ. 57/10	ΦΕΚ 97/A/10
Π. Δ. 31/90	ΦΕΚ 31/A/90	Γ. ΥΠΟΥΡΓΙΚΕΣ ΑΠΟΦΑΣΕΙΣ	
Π. Δ. 70/90	ΦΕΚ 31/A/90	ΥΑ 130646/84	ΦΕΚ 154/B/84
Π. Δ. 85/91	ΦΕΚ 38/A/91	ΚΥΑ 3329/89	ΦΕΚ 132/B/89
Π. Δ. 499/91	ΦΕΚ 180/A/91	ΚΥΑ 8243/1113/91	ΦΕΚ 138/B/91
		ΚΥΑ αρ.οικ.Β.4373/1205/93	ΦΕΚ 187/B/93
		ΚΥΑ 16440/Φ.10.4/445/93	ΦΕΚ 765/B/93
Γ. ΥΠΟΥΡΓΙΚΕΣ ΑΠΟΦΑΣΕΙΣ			
ΚΥΑ αρ. 8881/94	ΦΕΚ 450/B/94	Δ. ΕΓΚΥΚΛΙΟΙ	
ΥΑ αρ.οικ. 31245/93	ΦΕΚ 451/B/93	ΕΓΚΥΚΛΙΟΣ 27/03	ΑΡ.ΠΡΩΤ.ΔΕΕΠ Π/208/12-9-03
ΥΑ 3009/2/21-γ/94	ΦΕΚ 301/B/94	ΕΓΚΥΚΛΙΟΣ 6/08	ΑΡ.ΠΡΩΤ.ΔΙΠΑΔ/ οικ/215/31-3-08
ΥΑ 2254/230/Φ.6.9/94	ΦΕΚ 73/B/94	ΕΓΚΥΚΛΙΟΣ Σ.ΕΠ.Ε	ΑΡ.ΠΡ. 10201/12 ΑΔΑ:Β4Λ1Λ-ΚΦΖ
ΥΑ 3131.1/20/95/95	ΦΕΚ 978/B/95		
ΥΑ Φ.6.9/13370/1560/95	ΦΕΚ 677/B/95		
ΥΑ Φ6.9/25068/1183/96	ΦΕΚ 1035/B/96		
Υ.Α αρ.οικ.Β.5261/190/97	ΦΕΚ 113/B/97		
ΚΥΑ αρ.οικ.16289/330/99	ΦΕΚ 987/B/99		
ΚΥΑ αρ.οικ.15085/593/03	ΦΕΚ 1186/B/03		
ΚΥΑ αρ. Δ13ε/4800/03	ΦΕΚ 708/B/03		
ΚΥΑ αρ.6952/11	ΦΕΚ 420/B/11		
ΥΑ 3046/304/89	ΦΕΚ 59/Δ/89		
ΥΑ Φ.28/18787/1032/00	ΦΕΚ 1035/B/00		
ΥΑ αρ. οικ. 433/2000	ΦΕΚ 1176/B/00		
ΥΑ ΔΕΕΠΠ/οικ/85/01	ΦΕΚ 686/B/01		
ΥΑ ΔΙΠΑΔ/οικ/177/01	ΦΕΚ 266/B/01		
ΥΑ ΔΙΠΑΔ/οικ/889/02	ΦΕΚ 16/B/03		
ΥΑ ΔΜΕΟ/Ο/613/11	ΦΕΚ 905/B/11		
ΥΑ 21017/84/09	ΦΕΚ 1287/B/09		
Πυροσβεστική διάταξη 7, Απόφ. 7568.Φ.700.1/96	ΦΕΚ 155/B/96		

Ψηφιακή Βεβαίωση Εγγράφου



Μπορείτε να ελέγξετε την ισχύ του εγγράφου
σκανάροντας το QR code ή εισάγοντας τον κωδικό
στο docs.gov.gr/validate

10.1 ΔΙΚΑΙΩΜΑΤΑ ΚΑΙ ΥΠΟΧΡΕΩΣΕΙΣ ΤΟΥ ΑΝΑΔΟΧΟΥ ΣΕ ΣΧΕΣΗ ΜΕ ΤΗΝ ΑΣΦΑΛΕΙΑ ΤΟΥ ΕΡΓΟΥ ΤΩΝ ΕΡΓΟΤΑΞΙΑΚΩΝ ΧΩΡΩΝ ΚΑΙ ΟΛΩΝ ΤΩΝ ΕΓΚΑΤΑΣΤΑΣΕΩΝ ΚΑΙ ΚΑΤΑΣΚΕΥΩΝ

10.1.1 Ο Ανάδοχος έχει το δικαίωμα αλλά και την υποχρέωση (αν του το ζητήσει η Επίβλεψη) να απαγορεύει την προσπέλαση στους χώρους εργασίας οποιουδήποτε προσώπου που δεν είναι σχετικό με την εκτέλεση της Σύμβασης, με την εξαίρεση των εξουσιοδοτημένων από την επιβλέπουσα υπηρεσία ατόμων.

Ο Ανάδοχος θα πρέπει να διασφαλίζει και φυλάσσει όλες τις περιοχές εκτέλεσης εργασιών, αποθηκών κλπ. Είναι υπεύθυνος για την λήψη όλων των αναγκαίων μέτρων, επ' ωφελεία του προσωπικού του, των εκπροσώπων της επίβλεψης και τρίτων, προκειμένου να αποφευχθούν ατυχήματα ή απώλειες που μπορεί να συμβούν από την εκτέλεση των εργασιών.

Ο Ανάδοχος είναι αποκλειστικά υπεύθυνος και θα πρέπει με μέριμνα και δαπάνες του να παίρνει όλα τα αναγκαία μέτρα για την διαφύλαξη όλων των υφισταμένων κατασκευών, τη διατήρησή τους και τη συντήρησή τους.

Είναι υπεύθυνος για την προμήθεια, κατασκευή, συντήρηση και λειτουργία όλων των εγκαταστάσεων ηλεκτροφωτισμού, περίφραξης και εξοπλισμού ασφάλειας που απαιτείται για την σωστή και ασφαλή εκτέλεση των εργασιών, ή που εύλογα θα απαιτηθεί από την επίβλεψη.

10.1.2 Αν κατά την διάρκεια εκτέλεσης της Σύμβασης απαιτηθούν επείγοντα μέτρα για την πρόληψη ατυχήματος ή καταστροφής, ή για την διασφάλιση έπειτα από τέτοιο συμβάν, ο Ανάδοχος είναι υπεύθυνος να εκτελέσει οτιδήποτε είναι αναγκαίο. Χωρίς να περιορίζεται αυτή η υποχρέωση, η Επίβλεψη διατηρεί το δικαίωμα να δίδει εντολές για την εκτέλεση των αναγκαίων εργασιών.

Αν ο Ανάδοχος φανεί απρόθυμος ή ανίκανος να λάβει τα αναγκαία μέτρα, η Επίβλεψη έχει το δικαίωμα να εκτελέσει τις σχετικές εργασίες με δικά της συνεργεία σε βάρος και για λογαριασμό του Αναδόχου.

10.1.3 Ο ανάδοχος οφείλει καθ' όλη τη διάρκεια κατασκευής να λάβει όλα τα απαραίτητα μέτρα έτσι ώστε να εξασφαλίζεται η εφαρμογή των οδηγιών των ΟΚΩ σε σχέση με τις τεχνικές απαιτήσεις για την προστασία των δικτύων τους, όταν αυτά υφίστανται επιπτώσεις από την κατασκευή των έργων.

10.2 ΧΡΗΣΗ ΕΚΡΗΚΤΙΚΩΝ ΥΛΩΝ

10.2.1 Για τις εκσκαφές βράχου στα διάφορα τμήματα της παρούσας εργολαβίας η χρήση εκρηκτικών εξαρτάται από τις επιτόπιες συνθήκες, ανάλογα με τη γειννίαση της θέσης του κάθε συγκεκριμένου ορύγματος προς οικήματα, έργα δημόσιας ωφέλειας, πυλώνες ή στύλους γραμμών μεταφοράς ηλεκτρικού ρεύματος ή τηλεπικοινωνιών, περιοχές αρχαιολογικού ή τουριστικού ενδιαφέροντος ή φυσικού κάλους, στρατιωτικές εγκαταστάσεις, δρόμους κ.λ.π. Το ίδιο ισχύει και για όσες άλλες θέσεις απαγορεύεται η χρήση εκρηκτικών υλών από τις ισχύουσες διατάξεις της Ελληνικής Νομοθεσίας. Επισημαίνεται ότι στην παρούσα εργολαβία υπάρχει γειννίαση εκβραχισμών και κατοικημένων περιοχών και επομένως πρέπει να ληφθούν όλα τα κατάλληλα μέτρα.

Για τις παραπάνω περιπτώσεις η χρήση εκρηκτικών υλών διέπεται από τις διατάξεις της κείμενης Νομοθεσίας (όπως π.χ. άρθρα 81, 82, 83 και 84 του Κανονισμού Μεταλλευτικών και Λατομικών Εργασιών, ΦΕΚ 931/Τεύχος Β/31-12-84 κλπ).



Έτσι ανάλογα με τη γειτνίαση του ορύγματος προς υπάρχοντα οικήματα, ΠΥΛΩΝΕΣ Η/ΚΑΙ ΑΓΩΓΟΥΣ ΜΕΤΑΦΟΡΑΣ Δ.Ε.Η./Υ/Τ. (150KV), κ.λ.π. θα είναι δυνατόν:

- Να επιτρέπεται, κατά τα συνήθη, η χρήση εκρηκτικών υλών.
- Να επιτρέπεται η περιορισμένη χρήση εκρηκτικών υλών (με κατάλληλη διάταξη μετώπου εξόρυξης, διάταξη και γόμωση διατηρημάτων, χρήση ειδικών πλεγμάτων ασφάλειας κ.λ.π.)
- Να ΑΠΑΓΟΡΕΥΕΤΑΙ η χρήση εκρηκτικών υλών.

Η χρησιμοποίηση εκρηκτικών, σύμφωνα με τα παραπάνω, θα γίνεται σύμφωνα με όσα καθορίζει η κείμενη Νομοθεσία και σύμφωνα με άδειες που θα χορηγήσουν στον Ανάδοχο οι αρμόδιες Αρχές.

Στην περίπτωση κατά την οποία ο Ανάδοχος παραβεί τους πιο πάνω όρους τότε υπέχει κάθε συνέπεια (ποινική και αστική) λόγω παράβασης των διατάξεων της κείμενης Νομοθεσίας.

10.2.2 α. Για την παρούσα εργολαβία προβλέπεται μόνον μια κατηγορία εκσκαφών θεμελίων τεχνικών έργων "σε κάθε είδους έδαφος" οπότε στην κατηγορία αυτή περιλαμβάνονται οι εκσκαφές βράχου".

β. Σημειώνεται εδώ ότι οι εκσκαφές "σε κάθε είδους έδαφος" του παραπάνω εδαφίου καλύπτουν την εκσκαφή βράχου ανεξάρτητα από την δυνατότητα χρησιμοποίησης εκρηκτικών υλών στην οποία εμπιρεύονται κατά σταθμισμένο τρόπο οι κάθε είδους δυσχέρειες από την απαγόρευση χρήσης εκρηκτικών υλών ή / και τυχόν από την περιορισμένη χρήση εκρηκτικών υλών.

10.3 ΠΡΟΣΤΑΣΙΑ ΤΩΝ ΚΑΤΑΣΚΕΥΩΝ ΚΑΙ ΕΡΓΑΣΙΕΣ ΜΕΤΑΤΟΠΙΣΗΣ/ΤΡΟΠΟΠΟΙΗΣΗΣ ΔΙΚΤΥΩΝ Ο.Κ.Ω. ΚΛΠ.

10.3.1 Κατά την εκτέλεση των εργασιών είναι δυνατόν ο Ανάδοχος να συναντήσει δυσχέρειες στην εκτέλεση των έργων από την παρουσία εναέριων ή υπόγειων δικτύων Ο.Κ.Ω., ΔΕΚΟ ή ΝΠΔΔ, τα οποία πρέπει να μετατοπιστούν από τους κυρίους των. Οι παραπάνω δυσχέρειες είναι δυνατό να υποχρεώσουν τον Ανάδοχο σε πολλές περιπτώσεις να καταφύγει στην εφαρμογή αντισυμβατικών ή/και χρονοβόρων κατασκευαστικών μεθόδων, για να ανταποκριθεί στις ανάγκες κατασκευής των έργων με συνθήκες απόλυτης ασφάλειας για τις υπάρχουσες κατασκευές (διατηρούμενα οδοστρώματα, οχετοί κ.λ.π.), τις τυχόν υπάρχουσες παραλλασσόμενες και νέες εγκαταστάσεις Ο.Κ.Ω. κ.λ.π. Με τις εργασίες αυτές ουδεμία οικονομική ή τεχνική ανάμιξη θα έχει ο Ανάδοχος (εκτός εάν ορίζεται διαφορετικά), υποχρεούται όμως αυτός να διευκολύνει χωρίς προφάσεις την εκτέλεση των ως άνω εργασιών, χωρίς να δικαιούται εξ αιτίας αυτού του λόγου ιδιαίτερη αποζημίωση λόγω καθυστέρησης ή δυσχερειών που τυχόν παρουσιάζονται στις εργασίες που εκτελούνται από αυτόν. Σε περίπτωση εκτέλεσης εργασιών σε περιοχές όπου αναμένεται εμπλοκή με υφιστάμενους αγωγούς ΟΚΩ:

- i. Ο Ανάδοχος υποχρεούται, ύστερα από έρευνα που θα διεξάγει στα γραφεία των αρμοδίων ΟΚΩ, να αναζητήσει στοιχεία για τους υφιστάμενους, στην περιοχή των έργων, αγωγούς ύδρευσης και αποχέτευσης κτλ., οι οποίοι εμπλέκονται με το έργο. Η επαλήθευση και συμπλήρωση των στοιχείων αυτών αποτελεί ευθύνη του Αναδόχου.
- ii. Ο Ανάδοχος αμέσως μετά την υπογραφή της σύμβασης υποχρεούται στη λήψη οδηγιών και πληροφοριών από τους αρμόδιους φορείς (ΟΤΕ, ΔΕΗ, Ύδρευση, Αποχέτευση, Φυσικό Αέριο κτλ.) για τυχόν αγωγούς ή καλώδια στις θέσεις των έργων, καθώς και στην αποκάλυψη και ακριβή προσδιορισμό

10.3.2 Εργασίες εκσκαφών κλπ. σε θέσεις όπου διατηρούνται τμήματα οδοστρωμάτων, ή τμήματα οχετών, ή όπου υφίστανται αγωγοί Ο.Κ.Ω κλπ. γενικά πρέπει να εκτελούνται με μεγάλη προσοχή για την αποφυγή ζημιών ή ατυχημάτων, για τα οποία ο Ανάδοχος θα είναι αποκλειστικά υπεύθυνος.

10.3.3 Οποιαδήποτε ζημιά, η οποία οφείλεται σε αμέλεια του Αναδόχου ή στον τρόπο με τον οποίο

Σελίδα 60 από 73

Ψηφιακή Βεβαίωση Εγγράφου



Μπορείτε να ελέγξετε την ισχύ του εγγράφου
σκανάροντας το QR code ή εισάγοντας τον κωδικό
στο docs.gov.gr/validate

Κωδικός εγγράφου: ZnYiVeXoGJnBUJUSraXX-w

: 80/137

εκτελεί αυτός το έργο, ή σε αμέλεια του εργατοτεχνικού προσωπικού των έργων, βαρύνει αποκλειστικά τον Ανάδοχο, ο οποίος είναι υποχρεωμένος να καταβάλει ολόκληρη τη δαπάνη επανόρθωσης της ζημιάς.

10.3.4 Σε περίπτωση που χρησιμοποιηθούν κρουστικά μέσα, ή άλλα μέσα εκσκαφής (π.χ. εκρηκτικά σε βραχώδεις εμφανίσεις) αν επιτρέπονται και χορηγηθούν οι σχετικές άδειες από τις αρμόδιες Αρχές, ή εργασίες πασσάλων κλπ. κάθε ζημιά που τυχόν προκύψει πραγματική ή αποθετική των γύρω κατασκευών κλπ. θα βαρύνει, ως αποκλειστικά υπεύθυνα, τον Ανάδοχο.

10.3.5 Δεν θα γίνει αποδεκτή οποιαδήποτε αξίωση του Αναδόχου από τις παραπάνω αναφερθείσες αιτίες και οι τιμές του Τιμολογίου είναι ενιαίες και αμετάβλητες ανεξάρτητα από τις δυσκολίες κυκλοφορίας, ή άλλο αίτιο, την έκταση των εργασιών και τη δυνατότητα, ή το συμφέρον χρήσης μηχανικών μέσων (ελαφρών, μεσαίων, βαρέων), ή εκτέλεσης με τα χέρια.

10.3.6 Ο Ανάδοχος πρέπει να έχει υπόψη του ότι σε μερικά τμήματα του εύρους κατάληψης της νέας οδού και κοντά σ' αυτά, πιθανόν να βρίσκονται στύλοι της ΔΕΗ και του ΟΤΕ, σωλήνες ύδρευσης κλπ. Έτσι θα παραστεί ανάγκη, παράλληλα προς τις εργασίες κατασκευής των οδικών έργων που θα εκτελούνται από αυτόν, να εκτελεσθούν από τις αρμόδιες εταιρίες ή Οργανισμούς, Υπηρεσίες, ή/και τον ίδιο και εργασίες για την μετατόπιση στύλων, ή απομάκρυνση υπαρχουσών γραμμών κλπ.

10.3.7 Ο Ανάδοχος είναι υποχρεωμένος να προβαίνει σε κάθε δυνατή ενέργεια για την επίτευξη της απομάκρυνσης των πιο πάνω εμποδίων, να διευκολύνει απροφάσιστα την εκτέλεση των εργασιών αυτών, χωρίς να δικαιούται να προβάλει οποιαδήποτε αξίωση αποζημίωσής του για καθυστερήσεις ή δυσχέρειες που παρουσιάζονται στο κυρίως έργο του, από την εκτέλεση των παράλληλων εργασιών απομάκρυνσης στύλων, μετατόπισης γραμμών κλπ. Αντίθετα αυτός οφείλει, κατά την εκτέλεση των έργων, να λάβει όλα τα μέτρα για να αποφευχθούν βλάβες στις εγκαταστάσεις των πιο πάνω εταιριών. Σε περίπτωση που τυχόν συμβούν βλάβες, θα βαρύνουν οπωσδήποτε τον Ανάδοχο.

10.3.8 Σε περίπτωση που διαπιστωθεί η ύπαρξη υπόγειων αγωγών και άλλων εγκαταστάσεων Ο.Κ.Ω. σε περιοχές επηρεαζόμενες από τα έργα, ο Ανάδοχος οφείλει, με δικές του δαπάνες και φροντίδες να εφοδιασθεί με τα απαραίτητα διαγράμματα και λοιπά στοιχεία των θέσεων των Αγωγών Κοινής Ωφέλειας και αφού έλθει σε επαφή με τις αρμόδιες Αρχές των Ο.Κ.Ω. να μεριμνήσει για την έγκαιρη ειδοποίηση αυτών, προκειμένου να ενεργήσει, παρουσία εκπροσώπων τους, διερευνητικές τομές για την επισήμανση των αγωγών Ο.Κ.Ω. και την εν συνεχεία αποκάλυψη αυτών, εφόσον ήθελε απαιτηθεί η διευθέτησή τους.

Αυτή η ευθύνη ανήκει ολοκληρωτικά στον Ανάδοχο ο οποίος θα πρέπει μέσα στο πλαίσιο των υποχρεώσεών του να έλθει σε επαφή με τους Ο.Κ.Ω. και να επισημάνουν τα τυχόν προβλήματα που θα προέλθουν από τις εγκαταστάσεις των Ο.Κ.Ω. στην εκτέλεση των έργων (και αντίστροφα) και να συνυπολογίσουν την σχετική επιρροή αυτών των δικτύων και εγκαταστάσεων στα χρονοδιαγράμματα που θα συντάξει, στη ροή της εργασίας, στη απόδοση των μεθόδων εργασίας του και μηχανικού εξοπλισμού κλπ.

10.3.9 Στον καθορισμό της συνολικής προθεσμίας εκτέλεσης του άρθρου Α-2 αυτής της Σ.Υ. έχουν παρθεί υπόψη οι κάθε είδους καθυστερήσεις που μπορεί να προκύψουν από την τροποποίηση δικτύων Ο.Κ.Ω. είτε αυτές θα γίνουν από τα ειδικευμένα συνεργεία των Ο.Κ.Ω. είτε από τα συνεργεία του Αναδόχου, είτε και από τα δύο μαζί.

10.3.10 Επιπλέον, σχετικά με τις εγκαταστάσεις Ο.Κ.Ω. που θα συναντηθούν, καθορίζονται τα ακόλουθα:



α. Ο Ανάδοχος οφείλει να αναφέρει έγγραφα και έγκαιρα στην Επιβλέπουσα Υπηρεσία, τις συναντόμενες δυσχέρειες στην προώθηση των εργασιών και την κατασκευή του έργου, από τις παραπάνω εγκαταστάσεις κλπ, συνοδεύοντας τις αναφορές του με υποδείξεις λύσης για τα δημιουργούμενα τεχνικά προβλήματα.

β. Ο Ανάδοχος οφείλει επίσης να συμμορφωθεί με οποιαδήποτε απόφαση της Υπηρεσίας για την αντιμετώπιση προβλημάτων, που δημιουργούνται από τις παραπάνω εγκαταστάσεις κλπ. τροποποιώντας στην ανάγκη το χρονοδιάγραμμα κατασκευής του έργου και τη διαδοχή εργασιών, ή ακόμη και εκτελώντας πρόσθετες αναγκαίες εργασίες μετά από ειδική εντολή της Επιβλέπουσας Υπηρεσίας.

γ. Η Υπηρεσία, μετά από έγγραφη αίτηση του Αναδόχου, οφείλει να βοηθήσει αυτόν, σε όλα τα διαβήματα που απαιτούνται προς τις αρμόδιες Αρχές και τους Ο.Κ.Ω., για την άρση κάθε εμποδίου στην προώθηση των εργασιών, χωρίς αυτό να απαλλάσσει τον ανάδοχο από την ευθύνη να αλληλογραφεί, να συνεννοείται και να συνεργάζεται με τους Ο.Κ.Ω. ενημερώνοντας σχετικά την Διευθύνουσα Υπηρεσία.

10.3.11 Επιπρόσθετα, ειδικά για δίκτυα ύδρευσης ισχύουν τα κάτωθι:

i. Ειδικά για το δίκτυο ύδρευσης και λόγω της εξαιρετικής σημασίας που έχει το δίκτυο αυτό για τη ζωή και την υγεία των κατοίκων, ο Ανάδοχος υποχρεούται να εντείνει τα μέτρα για την αποφυγή ζημιών στο δίκτυο. Σε περίπτωση που παρ' όλα τα εν λόγω μέτρα, συμβούν ζημιές στο δίκτυο ύδρευσης, τότε ο Ανάδοχος υποχρεούται στην άμεση και το αργότερο εντός 4ώρου οριστική αποκατάσταση της ζημίας. Αν παρέλθει το 4ωρο χωρίς η ζημία να έχει αποκατασταθεί, τότε για κάθε επόμενο 4ωρο προβλέπεται η δυνατότητα επιβολής ειδικής ποινικής ρήτρας σε βάρος του Αναδόχου. Η ειδική αυτή ποινική ρήτρα είναι ανεξάρτητη και επιπλέον των τυχόν επιβαλλομένων ποινικών ρητρών για λόγους μη τήρησης των προθεσμιών. Ο Ανάδοχος με τη συμμετοχή του στο διαγωνισμό, αποδεικνύει ότι έχει λάβει γνώση του όρου αυτού και τον αποδέχεται ανεπιφύλακτα.

ii. Για ζημιές ειδικά στο δίκτυο ύδρευσης η δαπάνη επισκευής αλλά και η ζημία λόγω της αξίας του απολεσθέντος ύδατος βαρύνει τον Ανάδοχο και μπορεί να παρακρατείται από τα οφειλόμενα σε αυτόν από την υπόψη εργολαβία ή άλλη ή εφόσον αυτά δεν επαρκούν εισπράττεται σύμφωνα με τις διατάξεις για είσπραξη Δημοσίων Εσόδων.

Ψηφιακή Βεβαίωση Εγγράφου

Μπορείτε να ελέγξετε την ισχύ του εγγράφου
σκανάροντας το QR code ή εισάγοντας τον κωδικό
στο docs.gov.gr/validate



11.1 ΠΡΟΣΤΑΤΕΥΤΙΚΑ ΜΕΤΡΑ ΚΥΚΛΟΦΟΡΙΑΣ

11.1.1 Ο Ανάδοχος οφείλει να παίρνει, με δικές του δαπάνες, τα επιβαλλόμενα για κάθε περίπτωση μέτρα ασφαλείας, για την πρόληψη οποιουδήποτε ατυχήματος ή ζημιάς κατά τη διάρκεια εκτέλεσης των έργων, είναι δε μόνος υπεύθυνος γι' αυτές και έχει αποκλειστικά αυτός όλες τις αστικές και ποινικές ευθύνες για κάθε τι που θα τύχει, είτε από δική του υπαιτιότητα, είτε από το εργαζόμενο σ' αυτόν εργατοτεχνικό προσωπικό, είτε από τα εργαλεία και μηχανήματα που απασχολούνται στο έργο του.

11.1.2 Με την έναρξη των εργασιών και καθ' όλη τη διάρκεια εκτέλεσής τους, ο Ανάδοχος υποχρεώνεται με δικές του δαπάνες και χωρίς ιδιαίτερη αποζημίωσή του, να προβαίνει στην πλήρη σήμανση του εργοταξίου, σε περίφραξη και ιδιαίτερη σήμανση κάθε επικίνδυνης θέσης, σύμφωνα με τα ακόλουθα (ενδεικτικά και όχι περιοριστικά) όπως έχουν τροποποιηθεί και ισχύουν σήμερα:

1. Τον τελευταίο σε ισχύ Κώδικα Οδικής Κυκλοφορίας (Κ.Ο.Κ.)
2. Την εγκύκλιο τ. Υ.Δ.Ε. ΒΜ 5/ 30058 / 6-12-82, με την οποία εγκρίθηκε η Π.Τ.Π. που αναφέρεται στη σήμανση έργων που εκτελούνται "σε κατοικημένες περιοχές" (ΦΕΚ 121 Β/23.3.83).
3. Την εγκύκλιο τ. Υ.Δ.Ε. ΒΜ 5/ 30428 / 17.6.80 με την οποία εγκρίθηκε η Π.Τ.Π. που αναφέρεται στη σήμανση έργων που εκτελούνται "έξω από κατοικημένες περιοχές" (ΦΕΚ 589 Β/30.6.80).
4. Το Τεύχος Εργοταξιακής Σήμανσης Αυτοκινητοδρόμων που συντάχθηκε από την ΕΥΔΕ/ΠΑΘΕ και κοινοποιήθηκε με το υπ' αρ. 8280 / 24.10.97 έγγραφο του Γραφείου Υπουργού ΠΕΧΩΔΕ
5. Την εγκύκλιο ΥΠΟΜΕΔΙ με αρ.πρωτ. ΔΥΟ/ οικ/220/ 15-01-2015 (ΑΔΑ:Ω37Χ1-2ΥΑ) για τα μέτρα ρύθμισης της κυκλοφορίας για την εκτέλεση έργων στο οδικό δίκτυο της χώρας.
6. Την οδηγία μελετών οδικών έργων (ΟΜΟΕ), ΤΕΥΧΟΣ 7: ΣΗΜΑΝΣΗ ΕΚΤΕΛΟΥΜΕΝΩΝ ΕΡΓΩΝ ΣΕ ΟΔΟΥΣ
7. Την απόφαση αρ. ΔΙΠΑΔ/οικ/502 (ΦΕΚ 946/Τβ/9-7-2003) περί έγκρισης τεχν. Προδιαγραφών σήμανσης εκτελούμενων οδικών έργων.

11.2 ΕΞΑΣΦΑΛΙΣΗ ΤΗΣ ΚΥΚΛΟΦΟΡΙΑΣ – ΑΠΟΦΥΓΗ ΟΧΛΗΣΗΣ

11.2.1 Ο Ανάδοχος οφείλει να πάρει, χωρίς ιδιαίτερη αποζημίωση τα κατάλληλα μέτρα κατά την εκτέλεση των εργασιών της εργολαβίας του, ώστε να εξασφαλίζεται, δηλαδή να μη παρεμποδίζεται άμεσα ή έμμεσα η κυκλοφορία γενικά οχημάτων, σιδηροδρομικών συρμών, δικύκλων και (τυχόν) πεζών από τη διακίνηση των μηχανικών του μέσων, την εκτέλεση των έργων, την απόθεση υλικών, τη δημιουργία βοηθητικών εγκαταστάσεων και κατασκευών, τη μεταφορά υλικών κλπ.

11.2.2 Με τον όρο εξασφάλιση της κυκλοφορίας νοείται τόσο η διατήρηση ασφαλών συνθηκών για τη διεξαγωγή της, όσο και η επίτευξη συνθηκών συνέχισης της διεξαγωγής της, έστω και με κατάλληλες παρακάμψεις ή άλλα προσωρινά έργα, σύμφωνα και με την προηγούμενη παράγραφο.

11.2.3 Ο Ανάδοχος υποχρεούται, με δική του ευθύνη, μέριμνα και δαπάνη, να εξασφαλίσει τα δικαιώματα για προσωρινές ή/και ειδικές προσβάσεις στα εργοτάξια, για εκτάσεις, εγκαταστάσεις, και κάθε φύσης υποδομές είτε στα εργοτάξια είτε εκτός αυτών, είτε να μισθώσει ή/και να κατασκευάσει τις υπόψη υποδομές, εφόσον απαιτείται, για την εκπλήρωση των συμβατικών του υποχρεώσεων. Οποιοσδήποτε δαπάνες σε αδειοδοτήσεις, αγορές, ενοικιάσεις, υλικά, μηχανήματα,



εξοπλισμό και εργατικό δυναμικό απαιτηθούν για τον ανωτέρω σκοπό θα βαρύνουν αποκλειστικά τον Ανάδοχο και θα είναι ανοιγμένες στις τιμές της προσφοράς του.

11.2.4 Ο Ανάδοχος έχει την υποχρέωση, με μέριμνα και δαπάνη του, να παίρνει όλες τις προφυλάξεις και αναγκαία μέτρα και, σε ειδικές περιπτώσεις, να προφυλάσσει κατάλληλα τις γειτονικές ιδιοκτησίες, προκειμένου να αποφευχθούν οποιεσδήποτε σημαντικές οχλήσεις σ' αυτές. Θα ασφαλίσει επίσης (βλέπε σχετικό άρθρο της παρούσας για ασφαλίσεις) τον ΚΤΕ έναντι οποιασδήποτε οικονομικής απαίτησης των ιδιοκτητών των παρακειμένων ιδιοκτησιών ή των ενοίκων τους εξ αιτίας του λόγου τούτου. Η ανωτέρω υποχρέωση του Αναδόχου εκτείνεται σε όλες τις περιοχές όπου εκτελούνται εργασίες, όπως π.χ. τα εργοτάξια καθαυτά, τα άκρα του έργου, τα λατομεία, οι δανειοθάλαμοι, οι χώροι απόθεσης, οι δρόμοι που χρησιμοποιούνται από τρίτους κτλ.

11.2.5 Ο Ανάδοχος πρέπει να παίρνει όλα τα κατάλληλα μέτρα για να προλάβει κάθε βλάβη σε γέφυρες, λοιπά τεχνικά έργα και δρόμους κάθε φύσης, που εξυπηρετούν την περιοχή, από τη χρήση τους ως οδών μεταφοράς για τις ανάγκες του. Ειδικότερα θα πρέπει να λαμβάνει υπόψη περιορισμούς στα κυκλοφορούντα φορτία, όταν επιλέγει τις οδούς μεταφοράς και τα μεταφορικά μέσα, με σκοπό να αποφύγει κάθε ζημιά ή ασυνήθη φθορά των υπόψη υποδομών, ακόμα και χωματόδρομων.

11.2.6 Ο Ανάδοχος είναι υπεύθυνος για να λάβει, με μέριμνα και δαπάνη του, κάθε αναγκαίο μέτρο προφύλαξης ή ενίσχυσης οδικών τμημάτων, γεφυρών, λοιπών τεχνικών έργων ή χωματόδρομων, ανεξάρτητα αν αυτό το μέτρο προδιαγράφεται ειδικά ή όχι στα επιμέρους συμβατικά τεύχη. Σε περίπτωση που προκληθούν ασυνήθεις φθορές ή βλάβες στο οδικό δίκτυο, ο Ανάδοχος υποχρεούται σε αποκατάστασή τους. Αν αμελήσει, η Υπηρεσία θα έχει το δικαίωμα να εκτελέσει τις απαιτούμενες αποκαταστάσεις σε βάρος και για λογαριασμό του Αναδόχου και, επιπλέον, θα προβαίνει στην επιβολή ποινικής ρήτρας ανά ημέρα καθυστέρησης αποκατάστασης των φθορών.

11.2.7 Ο Ανάδοχος υποχρεούται να εξασφαλίσει μόνιμη, συνεχή και ελεύθερη προσπέλαση προς και από τις θέσεις κατασκευής του έργου κατά τη διάρκεια των κατασκευαστικών περιόδων (εκχιονισμός, αποκατάσταση καταπτώσεων, διαβρώσεων κτλ). Οποιοσδήποτε δαπάνες σε μηχανήματα, εξοπλισμό και εργατικό δυναμικό απαιτηθούν για τον ανωτέρω σκοπό θα βαρύνουν αποκλειστικά τον Ανάδοχο και θα είναι ανοιγμένες στις τιμές της προσφοράς του. Οι τυχόν απαιτούμενες εργασίες κατασκευής εκτροπών ή παρακάμψεων της κυκλοφορίας καθώς και οι εργασίες σήμανσης και εξοπλισμού αυτών για την κατασκευή του έργου, σε κάθε φάση εκτέλεσης αυτού, θα γίνονται με βάση μελέτη, σύμφωνα με το χρονοδιάγραμμα και τις ισχύουσες προδιαγραφές κατά τη στιγμή της εκπόνησης της μελέτης. Η σχετική μελέτη θα συντάσσεται από τον Ανάδοχο χωρίς ιδιαίτερη αμοιβή και θα εγκρίνεται από την Υπηρεσία. Οι κάθε είδους απαιτούμενες, σύμφωνα με την έγκριση της μελέτης, εργασίες εξασφάλισης της κυκλοφορίας θα πληρώνονται στον Ανάδοχο με τις τιμές της προσφοράς ή με τιμές μονάδας νέων εργασιών κατά τα οριζόμενα στα συμβατικά τεύχη. Μετά την περάτωση του έργου, τα μη ενσωματωθέντα στοιχεία που θα έχουν πληρωθεί, όπως ανωτέρω, θα παραδοθούν στην Υπηρεσία και θα φορτοεκφορτωθούν και μεταφερθούν με έξοδα του Αναδόχου σε αποθήκες, που θα υποδείξει αυτή.

11.2.8 Για τις κυκλοφοριακές ρυθμίσεις απαγορεύεται η χρήση υποβαθμισμένων υλικών, όπως, π.χ. σιδηρά βαρέλια, κορδέλες, πρόχειρες πινακίδες, πρόχειροι μεταλλικοί οριοδείκτες, σκαλωσιές, κτλ, επιτρεπόμενων τούτων μόνο για εντελώς προσωρινής και ελαχίστης χρονικής διάρκειας επείγουσες τοπικές ρυθμίσεις.



11.2.9 Η εκπόνηση της μελέτης σήμανσης προσωρινών ρυθμίσεων της κυκλοφορίας θα γίνεται σύμφωνα με τα οριζόμενα στις ΟΜΟΕ – ΣΕΕΟ (Οδηγίες Μελετών Οδικών Έργων – Σήμανσης Εκτελουμένων Έργων σε Οδούς) της ΓΓΔΕ/ΥΠΕΧΩΔΕ. Ο εξοπλισμός που θα χρησιμοποιηθεί θα είναι ο προβλεπόμενος από τις ΟΜΟΕ – ΣΕΕΟ. Ενδεικτικά και όχι περιοριστικά, αυτός περιλαμβάνει πληροφοριακές και ρυθμιστικές πινακίδες, αναλάμποντα σήματα, μάτια γάτας, αυτοκόλλητες ταινίες, πλαστικά βαρέλια και στηθαία ασφαλείας, κώνους σήμανσης κτλ.

11.2.10 Ο Ανάδοχος θα πρέπει να προγραμματίσει τις εργασίες του έτσι ώστε, σε κάθε χρονική στιγμή, να έχει όσο το δυνατόν λιγότερα ανοικτά ορύγματα, αναβαθμούς, γειτονικές λωρίδες κυκλοφορίας διαφορετικών υψομέτρων, καθώς και εργοτάξια και λοιπά έργα που παρεμποδίζουν την κυκλοφορία. Ακόμη, ο Ανάδοχος θα πρέπει να δώσει ιδιαίτερη βαρύτητα στην έγκαιρη και αποτελεσματική αντιμετώπιση των προσωρινών ή μονίμων ρυθμίσεων της κυκλοφορίας που θα χρειασθούν και οφείλει να λάβει τα κατάλληλα μέτρα κατά την εκτέλεση των εργασιών, ώστε να μην παρεμποδίζεται η κυκλοφορία οχημάτων, πεζών, μέσων μαζικής μεταφοράς σταθερής τροχιάς (από τη διακίνηση των μηχανικών του μέσων, την εκτέλεση των έργων, την αποθήκευση υλικών, τη δημιουργία βοηθητικών εγκαταστάσεων και κατασκευών, τη μεταφορά υλικών κτλ.), συμμορφούμενος πάντοτε με τις ισχύουσες διατάξεις και με τις υποδείξεις της Υπηρεσίας.

11.2.11 Ο Ανάδοχος υποχρεούται να συντηρεί τα σήματα, σηματοδότες και τα λοιπά προστατευτικά μέτρα / έργα της κυκλοφορίας και να αποκαθιστά αμέσως τυχόν φθορές ή απώλειές τους. Ιδιαίτερη προσοχή πρέπει να δοθεί, για αποφυγή κινδύνων σύγχυσης, από τους χρήστες της φωτισμένης σήμανσης για την προστασία θέσε-ων εκτελουμένων έργων, με τη φωτεινή σηματοδότηση της καθοδήγησης της οδικής κυκλοφορίας.

11.2.12 Ο Ανάδοχος οφείλει να προβαίνει στην άμεση επικάλυψη με ασφαλτόμιγμα των τομών του οδοστρώματος που γίνονται από αυτόν σε οποιοσδήποτε υπάρχουσες ασφαλτοστρωμένες οδούς με συνεχιζόμενη κυκλοφορία, για την αποφυγή ατυχημάτων και τον περιορισμό, στα ελάχιστα δυνατά χρονικά όρια, των δυσκολιών οι οποίες προκαλούνται στην κυκλοφορία, λόγω της εκτέλεσης των έργων. Ανάλογες απαιτήσεις ισχύουν για άμεση κάλυψη τομών σε μη ασφαλτοστρωμένες οδούς που εξυπηρετούν την κυκλοφορία.

11.2.113 Σε περίπτωση που εκτελούνται κατασκευαστικές εργασίες πάνω από οδούς, πεζοδρόμια και λοιπές προσβάσεις, στις οποίες δεν έχει διακοπεί η κυκλοφορία κατά τη διάρκεια της κατασκευής, θα πρέπει να εξασφαλίζονται χαρακτηριστικά ελεύθερου χώρου και να υπάρχει προστατευτική σκεπή, η οποία να αποκλείσει την περίπτωση πτώσης εργαλείων, υλικών της κατασκευής κτλ. επί της κυκλοφορούμενης πρόσβασης. Η κατασκευή της ως άνω προστατευτικής σκεπής ανήκει στην κατηγορία των εργασιών για τις οποίες δεν προβλέπεται ιδιαίτερη αμοιβή του Αναδόχου. Κατά συνέπεια την εργασία αυτή θα πρέπει ο Ανάδοχος να την περιλάβει, κατά ανοιγμένο τρόπο, στην προσφορά του.

11.2.14 Για την περίπτωση εφαρμογής κατάλληλης τεχνολογίας - μεθοδολογίας κατασκευής από τον Ανάδοχο, με την οποία θα εξαλειφεται ο ανωτέρω κίνδυνος, σύμφωνα με σχετική μελέτη του Αναδόχου και μετά από έγκριση από την Υπηρεσία, θα μπορεί να παραλειφθεί η ανωτέρω κατασκευή προστατευτικής σκεπής.

11.2.15 Συμπληρωματικά, ορίζεται ότι ουδεμία εργασία εκσκαφών γενικά ή αχρήστευση οδού ή τμήματος διατομής οδού, ή ερείσματος, ή πεζοδρομίου ή άλλης πρόσβασης επιτρέπεται, πριν εγκριθεί αρμόδια και ολοκληρωθεί πλήρως η κατασκευή από τον Ανάδοχο προσωρινής διάβασης τροχοφόρων ή πεζών.

11.2.16 Ο Ανάδοχος, τουλάχιστον είκοσι (20) ημέρες πριν από την εκτέλεση μεταφοράς βαρέως



εξοπλισμού ή ασυνήθων φορτίων (σε βάρος, διαστάσεις ή φύση) θα πρέπει να ειδοποιεί την Επίβλεψη για την επιβεβαίωση λήψης των μέτρων που ορίζονται ανωτέρω.

11.3 ΕΞΟΠΛΙΣΜΟΣ ΑΝΑΔΟΧΟΥ

11.3.1 Ο Ανάδοχος με ευθύνη και δαπάνη του, υποχρεούται να προμηθεύσει και να μεταφέρει επί τόπου του έργου όλα τα μηχανήματα, εργαλεία και λοιπό απαραίτητο εξοπλισμό για την έντεχνη και εμπρόθεσμη εκτέλεση του έργου. Υποχρεούται να διαθέτει επαρκή μεταφορικά, ανυψωτικά και άλλα μηχανικά μέσα, εργαλεία και συσκευές για την εγκατάσταση, τον έλεγχο, τον εντοπισμό τυχόν βλαβών και την αποκατάστασή τους μετά τον έλεγχο, προκειμένου να ανταποκριθεί στις υποχρεώσεις που απορρέουν από τη σύμβαση.

11.3.2 Αν, παρ' όλα αυτά, και κατά την απόλυτη κρίση της Υπηρεσίας, δεν κριθούν κατάλληλα ή επαρκή τα μηχανικά και λοιπά μέσα που εισκομίσθηκαν στο έργο για την εμπρόθεσμη και έντεχνη περάτωση των εργασιών, τότε ο Ανάδοχος υποχρεούται, μέσα σε 15μερη προθεσμία από τη λήψη σχετικής γραπτής εντολής της Υπηρεσίας, να αντικαταστήσει ή ενισχύσει τον επί τόπου υπάρχοντα εξοπλισμό του, σύμφωνα με τις υποδείξεις της Υπηρεσίας.

11.3.3 Ειδικότερα για τον κύριο και εξειδικευμένο μηχανικό εξοπλισμό κατασκευής του έργου, όπως αυτός προκύπτει από τα συμβατικά τεύχη, ορίζεται ότι αυτός θα πρέπει να γίνει αποδεκτός από την Υπηρεσία πριν από την προσκόμισή του στο έργο για έναρξη της εκτέλεσης των εργασιών κατασκευής. Συγκεκριμένα σύμφωνα και με το άρθρο 137 του Ν 4412/2016 :

α) ο εξοπλισμός αυτός θα συνοδεύει το χρονοδιάγραμμα του έργου ή τον πίνακα εξοπλισμού που δηλώθηκε στην προσφορά του, όπως ισχύει.

β) Κατά την προσκόμισή του εξοπλισμού στο εργοτάξιο θα κατατεθούν στην Διευθύνουσα Υπηρεσία πλήρη στοιχεία με τα οποία να αποδεικνύεται :

αα) η ιδιοκτησία,

ββ) το έτος κατασκευής κάθε μηχανήματος,

γγ) το έτος αγοράς,

δδ) η αναπόσβεστη λογιστική αξία του μηχανήματος από τα επίσημα βιβλία της εργοληπτικής επιχείρησης,

εε) η προβλεπόμενη χρονική περίοδος απασχόλησης κάθε μηχανήματος, σύμφωνα με το χρονοδιάγραμμα εργασιών και το είδος των εργασιών στο οποίο θα απασχοληθεί,

στ) τα μισθωτήρια συμβόλαια για τον μη ιδιόκτητο εξοπλισμό

11.3.4 Για τον ανωτέρω λόγο ο Ανάδοχος θα πρέπει να κοινοποιεί προηγούμενα στην Υπηρεσία τους τύπους των μηχανημάτων με τα αναγκαία τεχνικά χαρακτηριστικά κατασκευής και απόδοσης, που θα είναι σύμφωνα με τις απαιτήσεις των όρων δημοπράτησης και τις παραδοχές που υποστηρίχθηκαν σε πιθανή αιτιολόγηση της προσφοράς.

11.3.5 Επίσης, με ευθύνη και δαπάνη του, ο Ανάδοχος οφείλει να εγκαταστήσει και να εξοπλίσει πλήρως όλες τις προβλεπόμενες εργοταξιακές εγκαταστάσεις, όπως αυτές απαιτούνται για την εκπλήρωση των συμβατικών του υποχρεώσεων ή/και ορίζονται στα συμβατικά τεύχη.

11.3.6 Όλες οι ανωτέρω εργασίες και εγκαταστάσεις δεν θα πληρωθούν ιδιαίτερος επειδή η δαπάνη τους περιλαμβάνεται ανοιγμένη στα κονδύλια των τιμών της προσφοράς του Αναδόχου.



11.4 ΑΝΑΓΓΕΛΙΑ ΕΡΓΟΥ

Με την έναρξη του έργου και σε κάθε περίπτωση πριν την έγκριση του 1ου λογαριασμού ο Ανάδοχος υποχρεώνεται να τοποθετήσει στην αρχή και το τέλος του δημοπρατούμενου τμήματος και σε εμφανείς θέσεις Πινακίδες ενδεικτικές του εκτελούμενου έργου στερεωμένες σε μεταλλική βάση, σύμφωνα με τις οδηγίες της Υπηρεσίας. Σε περίπτωση μη τοποθέτησης των Πινακίδων στην προθεσμία αυτή, η προμήθεια, μεταφορά και τοποθέτησή τους γίνεται από την Υπηρεσία σε βάρος και για λογαριασμό του Αναδόχου.

Ψηφιακή Βεβαίωση Εγγράφου

Μπορείτε να ελέγξετε την ισχύ του εγγράφου
σκανάροντας το QR code ή εισάγοντας τον κωδικό
στο docs.gov.gr/validate



Κωδικός εγγράφου: ZnYiVeXoGJnBUJUSraXX-w

: 87/137

12.1 ΕΥΘΥΝΗ ΤΟΥ ΑΝΑΔΟΧΟΥ ΓΙΑ ΕΞΕΥΡΕΣΗ ΧΩΡΟΥ ΕΓΚΑΤΑΣΤΑΣΗΣ ΤΟΥ (ΤΩΝ) ΕΡΓΟΤΑΞΙΟΥ (ΩΝ) ΤΟΥ

Πέραν των όσων ορίζονται στην Απόφαση έγκρισης των Περιβαλλοντικών όρων του έργου θα ισχύουν και τα ακόλουθα :

12.1.1 Ο Κύριος του έργου ουδεμία υποχρέωση αναλαμβάνει για να απαλλοτριώσει ή και παραχωρήσει χώρους για ίδρυση λατομείων για δανειοληψία, για χώρους απόθεσης, για εγκαταστάσεις κ.λ.π. Οι χώροι αυτοί θα πρέπει να εξευρευθούν και ενοικιασθούν ή να αγορασθούν από τον Ανάδοχο με αποκλειστική του μέριμνα και δαπάνη.

12.1.2 Ο Ανάδοχος δεν δικαιούται καμίας αποζημίωσης ή παράτασης προθεσμίας περαίωσης του έργου λόγω τυχόν ανεπάρκειας των χώρων εργοταξίων, ή από οποιαδήποτε άλλη σχετική αιτία γιατί, κατά την υποβολή της προσφοράς του, δηλώνεται σαφώς ότι ο Ανάδοχος έλαβε γνώση των τοπικών συνθηκών.

12.1.3 Ο Ανάδοχος υποχρεούται, έγκαιρα, να προβεί στην αναζήτηση, κατάληψη και διευθέτηση των καταλλήλων χώρων στην άμεση περιοχή του έργου για την εγκατάσταση των εργοταξίων, ειδοποιώντας γι' αυτό την Υπηρεσία. Οι καταλαμβανόμενοι χώροι που βρίσκονται μέσα στην περιοχή ιδιοκτησίας του Κυρίου του έργου, θα πρέπει να είναι της έγκρισης της Υπηρεσίας.

12.1.4 Σε περίπτωση που ο Ανάδοχος εξεύρει δημόσιους χώρους κατάλληλους για τις χρήσεις αυτές και υπό την προϋπόθεση ότι θα εγκριθεί η χρήση τους από τον αρμόδιο για την διαχείρισή τους φορέα και από την Υπηρεσία, η παραχώρησή τους για χρήση (λατομείων, δανειοθαλάμων, χώρου απόθεσης εργοταξίων κλπ) θα γίνεται από τον αρμόδιο φορέα και με όρους χρήσης που θα εκπληρούν τις απαιτήσεις της Σ.Υ., και των λοιπών τευχών δημοπράτησης. Οι όροι αυτοί θα αναγράφονται στην σχετική άδεια χρήσης, η οποία θα εκδίδεται με μέριμνα και δαπάνες του αναδόχου.

12.1.5 Έτσι ο Ανάδοχος είναι υπεύθυνος για την εξεύρεση όλων των χώρων που θα χρησιμοποιήσει για τις κάθε φύσης εγκαταστάσεις του όπως :

- αποθήκευσης των κάθε είδους υλικών
- παραγωγής σκυροδέματος
- οργάνωση προκατασκευών
- παραγωγής ασφαλτοσκυροδέματος
- προετοιμασίας υλικών για την ενσωμάτωσή τους στην κατασκευή
- εργοταξιακών γραφείων και εργοταξιακού εργαστηρίου
- διαμονής προσωπικού
- γραφείων επίβλεψης
- προσωρινής εναπόθεσης κάθε φύσεως αντικειμένων (υλικών κλπ)
- συνεργείων συντήρησης μηχανικού εξοπλισμού του
- χώρων στάθμευσης μηχανικού του εξοπλισμού κλπ.

Όλες οι δαπάνες για ενοικίαση ή/ και αγορά τέτοιων χώρων βαρύνουν τον Ανάδοχο.

12.1.6 Αν οι συνθήκες του έργου, ή ο κίνδυνος ζημιών σ' αυτό, ή ο κίνδυνος περιβαλλοντικής υποβάθμισης, δεν επιτρέπουν, κατά την απόλυτη κρίση της Υπηρεσίας, την απόθεση υλικών στους



χώρους αποθήκευσης ή απόθεσης, τότε θα αποτίθενται μόνον τα υλικά εργασίας μιας ημέρας, χωρίς να προκύπτει δικαίωμα του Αναδόχου για αποζημίωση, λόγω πρόσθετων ή πλάγιων μεταφορών, φορτοεκφορτώσεων κ.λ.π. γιατί θεωρείται ότι όλες αυτές περιλαμβάνονται στις τιμές μονάδας των εργασιών.

12.2 ΕΥΘΥΝΗ ΤΟΥ ΑΝΑΔΟΧΟΥ ΓΙΑ ΤΗ ΔΙΑΡΡΥΘΜΙΣΗ ΚΑΙ ΕΞΟΠΛΙΣΜΟ ΤΩΝ ΕΡΓΟΤΑΞΙΑΚΩΝ ΧΩΡΩΝ

12.2.1 Πέραν των υποχρεώσεων της προηγούμενης παραγράφου, επί πλέον ο Ανάδοχος οφείλει:

(α) Με δική του μέριμνα και δαπάνη να διαρρυθμίσει κατάλληλα τον(τους) εργοταξιακό(ούς) χώρους που θα περιλαμβάνει(ουν) όλες τις εγκαταστάσεις που απαιτούνται για την κατασκευή του Έργου, (όπως συγκροτήματα μηχανημάτων και εγκαταστάσεων, συνεργεία, εργοταξιακό εργαστήριο, αποθήκες, γραφεία κ.λ.π.) όπως επίσης και τις προσπελάσεις προς τους χώρους αυτούς. Επίσης υποχρεούται να μην εμποδίζει την λειτουργία άλλων εγκαταστάσεων κατά την εκτέλεση των εργασιών. Όλες οι ως άνω εγκαταστάσεις θα πληρούν τις απαιτήσεις των τεχνικών προδιαγραφών.

(β) Να φυλάσσει με δαπάνες και ευθύνη του τα υλικά, εργαλεία, μηχανήματα κ.λ.π. που τυχόν θα του παραδίδονται από την Υπηρεσία για χρήση ή ενσωμάτωση. Το ίδιο ισχύει και για όσα υλικά τυχόν πιστοποιηθούν προ της ενσωμάτωσης στο έργο.

(γ) Να διαχωρίζει και φυλάσσει σε ιδιαίτερους χώρους όσα υλικά έχουν υποστεί ποιοτικό έλεγχο, με δαπάνη του.

12.2.2 Όλες οι απαιτούμενες προσωρινές εγκαταστάσεις (υπόστεγα αποθήκευσης, θάλαμοι διαμονής, εργαστήρια, γραφεία, κινητά εργοταξιακά ηχοπετάσματα κ.λ.π.) για την εκτέλεση του Έργου θα ανεγερθούν με μέριμνα, δαπάνη και ευθύνη του Αναδόχου σε θέσεις που επιτρέπει η Υπηρεσία ή/ και οι λοιπές αρμόδιες Αρχές.

12.3 ΑΛΛΕΣ ΥΠΟΧΡΕΩΣΕΙΣ ΤΟΥ ΑΝΑΔΟΧΟΥ

12.3.1 Ο Ανάδοχος υποχρεούται να αφαιρέσει και να απομακρύνει από τα εργοτάξια κάθε προσωρινή εγκατάσταση που υπάρχει, τα απορρίμματα, εργαλεία, ικρίσματα, μηχανήματα, πλεονάζοντα υλικά χρήσιμα ή άχρηστα, προσωρινές εγκαταστάσεις μηχανημάτων κ.λ.π. και να επισκευάσει ή να ανακατασκευάσει τμήματα οδοστρωμάτων και πεζοδρομίων, που υπέστησαν ζημιές από την εκτέλεση του Έργου, με δαπάνες του και πριν από την παράδοση στην Υπηρεσία των χώρων του εργοταξίου μετά την περάτωση ολόκληρου του Έργου. Επίσης υποχρεούται να άρει ή να καταστρέψει κάθε βοηθητικό έργο, το οποίο θα του υποδειχθεί από την Υπηρεσία σαν άχρηστο ή επιζήμιο για την μετέπειτα λειτουργία, να ισοπεδώσει τους χώρους που τα ανωτέρω ήταν αποτεθειμένα ή εγκατεστημένα, να παραδώσει τελείως καθαρούς τους χώρους των εργοταξίων και γενικά να μεριμνήσει για κάθε τι άλλο, που απαιτείται για την παράδοση και εύρυθμη λειτουργία του Έργου σύμφωνα με τους όρους της Κυρίας Σύμβασης. Ο Ανάδοχος υποχρεούται να προβαίνει ύστερα από διαταγή της Υπηρεσίας στην άρση κάθε προστατευτικής κατασκευής, που έγινε για αποφυγή κάθε φύσης ζημιών, φθορών, ατυχημάτων περιβαλλοντική υποβάθμιση, κλπ.

12.3.2 Στην περίπτωση κατά την οποία ο Ανάδοχος καθυστερεί αδικαιολόγητα, κατά την απόλυτη κρίση της Υπηρεσίας, να παραδώσει τον χώρο των εργοταξίων ελεύθερο των μηχανημάτων και εγκαταστάσεών του και απολύτως καθαρό, σύμφωνα με τα παραπάνω, τότε η Υπηρεσία τον καλεί εγγράφως να συμμορφωθεί εντός είκοσι (20) ημερών. Αν παρέλθει άπρακτη η παραπάνω

Σελίδα 69 από 73

Ψηφιακή Βεβαίωση Εγγράφου

Μπορείτε να ελέγξετε την ισχύ του εγγράφου
σκανάροντας το QR code ή εισάγοντας τον κωδικό
στο docs.gov.gr/validate



Κωδικός εγγράφου: ZnYiVeXoGJnBUJUSraXX-w

: 89/137

προθεσμία, θα του επιβάλλεται ποινική ρήτρα από 30 € ανά παρεχόμενη ημερολογιακή μέρα και θα εκπίπτει από επόμενες πιστοποιήσεις, ή την εγγύηση καλής εκτέλεσης, ή κατά οποιονδήποτε άλλο τρόπο, σύμφωνα με τις κείμενες διατάξεις.

12.3.3 Ο Ανάδοχος έχει την υποχρέωση να μεριμνά για την φύλαξη κάθε υλικού, μηχανήματος, εργαλείου κ.λ.π. που ανήκει σε αυτόν ή σε τρίτους και βρίσκεται στο χώρο του εργοταξίου και να παίρνει όλα τα προβλεπόμενα μέτρα προσλαμβάνοντας συγχρόνως και το κατάλληλο για τον σκοπό αυτό προσωπικό (φύλακες ημέρας, νυχτοφύλακες κ.λ.π.). Σε περίπτωση απώλειας φθοράς, βλάβης, καταστροφής υλικού ή μηχανήματος κ.λ.π. που ανήκει σε αυτόν ή τρίτους, ο Ανάδοχος είναι αποκλειστικά και εξ ολοκλήρου υπεύθυνος να αποζημιώσει τον ιδιοκτήτη ή να αποκαταστήσει το υλικό κ.λ.π., χωρίς να δικαιούται να προβάλει αξίωση για οποιαδήποτε δική του αποζημίωση.

12.3.4 Τα έξοδα λειτουργίας και συντήρησης όλων των εργοταξιακών εγκαταστάσεων και των χώρων της αποκλειστικής χρήσης της Υπηρεσίας, βαρύνουν τον Ανάδοχο, ο οποίος και είναι υπεύθυνος για τη λειτουργία και συντήρησή τους σύμφωνα με τους ισχύοντες Νόμους και κανονισμούς της δημόσιας τάξης, ασφάλειας και υγιεινής.

12.4 ΔΙΕΥΚΟΛΥΝΣΕΙΣ ΠΡΟΣ ΤΗΝ ΥΠΗΡΕΣΙΑ

Ο Ανάδοχος υποχρεούται, εντός της προθεσμίας που προβλέπεται και με δικές του δαπάνες, να παραχωρήσει στην Επίβλεψη κατάλληλο χώρο γραφείου μετά χώρων στάθμευσης τροχοφόρων, αποδεκτό από την Υπηρεσία, για το προσωπικό της Επίβλεψης, τους εκπροσώπους της, και τους τυχόν συμβούλους της. Το γραφείο αυτό θα κατασκευασθεί εντός του εργοταξίου και παραπλεύρως προς το Γραφείο του Αναδόχου.

12.5 ΠΑΡΟΧΗ ΗΛΕΚΤΡΙΣΜΟΥ, ΤΗΛΕΦΩΝΟΥ, ΝΕΡΟΥ ΚΑΙ ΦΥΣΙΚΟΥ ΑΕΡΙΟΥ

12.5.1 Ο Ανάδοχος με δική του ευθύνη, φροντίδα και δαπάνη θα εξασφαλίσει από την ΔΕΗ σε κατάλληλες θέσεις ηλεκτρική ενέργεια στις ποσότητες και στην τάση που θα του είναι απαραίτητη. Ο Ανάδοχος παράλληλα θα φροντίσει να έχει στα εργοτάξια του τις κατάλληλες εγκαταστάσεις, για προσωρινή παροχή ηλεκτρικής ενέργειας είτε για την περίπτωση καθυστέρησης των αναγκαίων εργασιών της ΔΕΗ ή άλλου παρόχου, για την εξασφάλιση της ενέργειας από το εθνικό δίκτυο, είτε για τις περιπτώσεις που το δίκτυο υποστεί βλάβη ή υπάρξουν διακοπές στην παροχή ενέργειας κατά την διάρκεια της κατασκευής των έργων.

12.5.2 Οι βοηθητικές εγκαταστάσεις θα καλύπτουν τουλάχιστον τον ηλεκτροφωτισμό ασφαλείας και την τροφοδότηση των ηλεκτρονικών υπολογιστών της Επίβλεψης και του Αναδόχου. Ανάλογα με το μέγεθος των φορτίων και τον ελάχιστο αναγκαίο χρόνο συνεχούς παροχής ηλεκτρικού ρεύματος, μπορεί να χρησιμοποιηθούν ως βοηθητικές εγκαταστάσεις εφεδρικά συστήματα παραγωγής (ηλεκτροπαραγωγά ζεύγη, γεννήτριες) ή αποθήκευσης και απόδοσης ηλεκτρικού ρεύματος (συσσωρευτές, σύστημα αδιάλειπτης παροχής ηλεκτρικού ρεύματος - UPS). Τα υπόψη συστήματα μπορεί να είναι τύπου "STAND BY" εφόσον οι ηλεκτρονικοί υπολογιστές έχουν δυνατότητα λειτουργίας για το χρονικό διάστημα ενεργοποίησης του συστήματος "STAND BY", αλλιώς θα πρέπει να εξασφαλισθούν συστήματα τύπου "ON LINE".

12.5.3 Ο Ανάδοχος υποχρεούται να προβεί σε όλες τις απαραίτητες ενέργειες και να καταβάλλει όλες τις σχετικές δαπάνες για την εγκατάσταση των κατάλληλων υποσταθμών και την κατασκευή των απαραίτητων δικτύων για τη μεταφορά και διανομή του ηλεκτρικού ρεύματος, που θα χρειασθεί για τις εργασίες του, από τα σημεία παροχής στα σημεία χρήσης.



12.5.4 Ο Ανάδοχος με δική του ευθύνη, φροντίδα και δαπάνες θα εξασφαλίσει από επιχειρήσεις παροχής υπηρεσιών σταθερής τηλεφωνίας να γίνει σύνδεση τουλάχιστον δύο εξωτερικών γραμμών (μιας στα εργοταξιακά του γραφεία και μιας στα γραφεία Επίβλεψης), καθώς επίσης και παροχή πόσιμου νερού, φυσικού αερίου ή άλλης εγκατάστασης παροχής υπηρεσίας κοινής ωφέλειας για τις ανάγκες του έργου.

12.5.5 Όλες οι δαπάνες που αφορούν στις υποχρεώσεις του παρόντος Άρθρου, δεν θα πληρωθούν ιδιαιτέρως, και θα πρέπει να έχουν συνυπολογισθεί ανοιγμένα στις τιμές προσφοράς του Αναδόχου.

Ψηφιακή Βεβαίωση Εγγράφου

Μπορείτε να ελέγξετε την ισχύ του εγγράφου
σκανάροντας το QR code ή εισάγοντας τον κωδικό
στο docs.gov.gr/validate



Άρθρο Α-13. ΠΕΡΑΤΩΣΗ ΕΡΓΑΣΙΩΝ - ΧΡΟΝΟΣ ΕΓΓΥΗΣΗΣ - ΠΑΡΑΛΑΒΕΣ ΕΡΓΟΥ - ΣΥΝΤΗΡΗΣΗ ΤΟΥ ΕΡΓΟΥ.

13.1 Για τις έννοιες και τις διαδικασίες έκδοσης /τέλεσης των:

- α. Διοικητικής Παραλαβής για χρήση.
- β. Βεβαίωσης περάτωσης εργασιών κατασκευής του έργου.
- γ. Προσωρινή παραλαβή του κατασκευασθέντος έργου.
- δ. Χρόνου εγγύησης και υποχρεωτικής (με μέριμνα και δαπάνες του Αναδόχου) συντήρησης του κατασκευασθέντος έργου.
- ε. Οριστικής Παραλαβής του έργου.

Ισχύουν γενικά οι διατάξεις του Ν. 4412/2016.

13.2 Μετά τη βεβαίωση περάτωσης των εργασιών το έργο παραλαμβάνεται προσωρινά. Με την προσωρινή παραλαβή ελέγχονται οι εργασίες ποσοτικά και ποιοτικά. Οι εργασίες συμπληρωματικών συμβάσεων παραλαμβάνονται μαζί με τις εργασίες της αρχικής σύμβασης.

13.3 Η προσωρινή παραλαβή διενεργείται μέσα σε έξι (6) μήνες από τη βεβαιωμένη περάτωση του έργου δηλαδή από την ημερομηνία που στη σχετική βεβαίωση φέρεται ως ημερομηνία που αυτό περατώθηκε ή, στην περίπτωση της παρ. 2 του άρθρου 168, από την ημερομηνία έκδοσης της σχετικής βεβαίωσης περάτωσης των εργασιών, αν υποβληθούν από τον ανάδοχο, μέσα σε δύο (2) μήνες από τις πιο πάνω ημερομηνίες, η τελική επιμέτρηση και το μητρώο του έργου, το οποίο περιλαμβάνει τα βασικά στοιχεία του έργου «όπως κατασκευάστηκε». Αν η τελική επιμέτρηση και το μητρώο του έργου υποβληθούν από τον ανάδοχο μεταγενέστερα, η πιο πάνω προθεσμία για τη διενέργεια της παραλαβής αρχίζει από την υποβολή της τελικής επιμέτρησης και του μητρώου έργου. Αν δεν υποβληθεί τελική επιμέτρηση και το μητρώο έργου από τον ανάδοχο, η προθεσμία για τη διενέργεια της παραλαβής αρχίζει από την κοινοποίηση στον ανάδοχο της τελικής επιμέτρησης που συντάχθηκε από την υπηρεσία. Αν η παραλαβή δεν διενεργηθεί ή το πρωτόκολλο δεν εγκριθεί μέσα στις πιο πάνω προθεσμίες, η παραλαβή θεωρείται ότι έχει συντελεστεί αυτοδίκαια τριάντα (30) ημέρες μετά την υποβολή από τον ανάδοχο σχετικής ειδικής όχλησης για τη διενέργεια της και επιβάλλονται στα υπαίτια όργανα του φορέα κατασκευής του έργου οι πειθαρχικές ποινές που προβλέπονται στην παρ. 3 του άρθρου 141. Αν ο ανάδοχος δεν παραστεί κατά την παραλαβή ή υπογράψει «με επιφύλαξη» το σχετικό πρωτόκολλο, η παραλαβή θεωρείται ότι έχει συντελεστεί αυτοδίκαια εξήντα (60) ημέρες μετά την υποβολή ειδικής όχλησης.

13.4 Ο χρόνος εγγύησης, κατά τον οποίο ο ανάδοχος φέρει τον κίνδυνο του έργου και υποχρεούται στη συντήρηση του, σύμφωνα με την παράγραφο 1 του άρθρου 157 και την παρ. 2 του άρθρου 172 Ν 4412/2016 και μετά την πάροδο του οποίου ενεργείται η οριστική παραλαβή, ορίζεται γενικά σε δεκαπέντε (15) μήνες.

13.5 Η Υπηρεσία διατηρεί το δικαίωμα να επιθεωρεί κατά τακτά χρονικά διαστήματα το έργο κατά το χρόνο εγγύησης με σκοπό την αποκάλυψη τυχόν τέτοιων ελλείψεων. Στις επισκέψεις θα καλείται να παρευρίσκεται και ο Ανάδοχος.

13.6 Στην περίπτωση που ο Ανάδοχος αρνηθεί να εκτελέσει τις τυχόν εργασίες επισκευών ή επανορθωτικές εργασίες, σύμφωνα με το παρόν άρθρο, που αποτελούν υποχρέωσή του και μάλιστα σε εύλογο χρόνο (ανάλογα με το είδος της βλάβης) και σε βαθμό που να ικανοποιούν λογικά την Υπηρεσία, τότε η Υπηρεσία θα δικαιούται να αναθέσει σε τρίτους την εκτέλεση αυτών των εργασιών και να εισπράξει το κόστος τους καθ' οιονδήποτε τρόπο από τον Ανάδοχο.



<p>ΓΙΑ ΤΗ ΣΥΝΤΑΞΗ: Ο ΠΡΟΪΣΤΑΜΕΝΟΣ ΤΗΣ ΤΕΧΝΙΚΗΣ ΥΠΗΡΕΣΙΑΣ</p>	<p>ΗΜΕΡ.: 9-7-2025</p>	<p>ΧΑΡΑΛΑΜΠΟΣ ΣΑΒΒΑΣ ΠΟΛΙΤΙΚΟΣ ΜΗΧΑΝΙΚΟΣ Ε.Μ.Π. ΧΑΡΑΛΑΜΠΟΣ ΣΑΒΒΑΣ ΠΟΛΙΤΙΚΟΣ ΜΗΧΑΝΙΚΟΣ MSc ΠΡΟΪΣΤΑΜΕΝΟΣ ΤΕΧΝΙΚΗΣ ΥΠΗΡΕΣΙΑΣ ΑΝΑΠΤΥΞΙΑΚΟΥ ΟΡΓΑΝΙΣΜΟΥ ΠΕΡΙΦΕΡΕΙΑ ΒΟΡΕΙΟΥ ΑΙΓΑΙΟΥ</p>
<p>ΘΕΩΡΗΣΗ: Ο ΓΕΝΙΚΟΣ ΔΙΕΥΘΥΝΤΗΣ</p>	<p>ΗΜΕΡ.: 9-7-2025</p>	<p>Δημήτρης Ακριώτης ΠΕ07- Α β' ΔΗΜΗΤΡΗΣ ΑΚΡΙΩΤΗΣ ΠΕ 07 - Α' Β. ΓΕΝΙΚΟΣ Δ/ΝΤΗΣ ΑΝΑΠΤΥΞΙΑΚΟΥ ΟΡΓΑΝΙΣΜΟΥ ΠΕΡΙΦΕΡΕΙΑ ΒΟΡΕΙΟΥ ΑΙΓΑΙΟΥ</p>
<p>ΕΓΚΡΙΣΗ: ΤΟ ΔΙΟΙΚΗΤΙΚΟ ΣΥΜΒΟΥΛΙΟ</p>	<p>ΗΜΕΡ.: 11-7-2025</p>	<p>ΕΓΚΡΙΘΗΚΕ ΜΕ ΤΗΝ ΥΠ' ΑΡΙΘΜΟΝ: 14/2025 ΑΠΟΦΑΣΗ ΤΟΥ Δ.Σ. ΤΟΥ ΑΝΑΠΤΥΞΙΑΚΟΥ ΟΡΓΑΝΙΣΜΟΥ ΑΝΑΠΤΥΞΙΑΚΗ ΒΟΡΕΙΟΥ ΑΙΓΑΙΟΥ Α.Ε. ΑΝΑΠΤΥΞΙΑΚΟΣ ΟΡΓΑΝΙΣΜΟΣ ΤΟΠΙΚΗΣ ΑΥΤΟΔΙΟΙΚΗΣΗΣ Α.Ε. ΠΛ. ΚΩΝΣΤΑΝΤΙΝΟΥΠΟΛΕΩΣ - ΜΥΤΙΛΗΝΗ 81100 ΤΗΛ: 2251352101 ΑΦΜ: 801803030 - ΔΟΥ: ΜΥΤΙΛΗΝΗΣ</p>

Ψηφιακή Βεβαίωση Εγγράφου

Μπορείτε να ελέγξετε την ισχύ του εγγράφου
σκανάροντας το QR code ή εισάγοντας τον κωδικό
στο docs.gov.gr/validate





**ΑΝΑΠΤΥΞΙΑΚΟΣ ΟΡΓΑΝΙΣΜΟΣ
ΤΟΠΙΚΗΣ ΑΥΤΟΔΙΟΙΚΗΣΗΣ-
ΑΝΑΠΤΥΞΙΑΚΗ ΒΟΡΕΙΟΥ ΑΙΓΑΙΟΥ ΑΑΕ/ΟΤΑ
ΝΑΥΜΑΧΟΥ ΠΑΠΑΝΙΚΟΛΗ 22, Μυτιλήνη, 81132
ΑΦΜ: 801803030
ΓΕΜΗ: 163631142000
Τηλ: 2251054519
Email: anaptyxiakivoreioaigai@gmail.com**



Μυτιλήνη: 11/07/2025

**ΕΡΓΟ: «ΑΠΟΚΑΤΑΣΤΑΣΗ
ΖΗΜΙΩΝ ΟΔΟΥ ΕΦΤΑΛΟΥΣ»**

**ΠΡΟΫΠΟΛΟΓΙΣΜΟΣ:
485.000,00 €
(με ΦΠΑ 17%)**

ΣΧΕΔΙΟ ΥΓΕΙΑΣ ΚΑΙ ΑΣΦΑΛΕΙΑΣ (Σ.Α.Υ.)

Ψηφιακή Βεβαίωση Εγγράφου

Μπορείτε να ελέγξετε την ισχύ του εγγράφου
σκανάροντας το QR code ή εισάγοντας τον κωδικό
στο docs.gov.gr/validate



Κωδικός εγγράφου: ZnYiVeXoGJnBUJUSraXX-w

: 94/137

ΤΜΗΜΑ Α΄

A1. ΕΙΔΟΣ ΕΡΓΟΥ ΚΑΙ ΧΡΗΣΗ ΑΥΤΟΥ

Το έργο αφορά την αποκατάσταση των ζημιών και καταστροφών που υπέστη η παραλιακή ασφαλτική οδός της Εφταλούς στο σημείο που διέρχεται δίπλα από τη θάλασσα.

Από το κυματισμό καθώς είναι εκτεθειμένη σε βόρειους ανέμους έχει υποσκαφθεί η θεμελίωση της οδού και το έξαλλο τοίχιο εγκυβωτισμού της. Η οδός στο σημείο αυτό έχει υποστεί καθίζηση σε πλάτος έως και τρία μέτρα και έχει ρηγματωθεί σε μήκος 120 μέτρων.

Οι εργασίες θα γίνουν σε μήκος 120 μέτρων, ως εξής:

Εκσκαφή εσωτερικά το τοιχίου σε πλάτος έως 3,00 μέτρα και ύψος έως 3,00 μέτρα ανάλογα με τις επιτόπου συνθήκες.

A2. ΣΥΝΤΟΜΗ ΠΕΡΙΓΡΑΦΗ ΤΟΥ ΕΡΓΟΥ

Κύριο αντικείμενο του ανωτέρω έργου είναι:

Θα γίνει υποθεμελίωση του υφιστάμενου τοιχίου και θεμελίωση της βάσης του δρόμου ώστε να εμποδιστεί η διάβρωση και υποσκαφή που δημιουργεί το θαλάσσιο νερό με τον κυματισμό. Επί της υποθεμελίωσης θα κατασκευαστεί λιθόδεμα έως τη βάση οδοστρωσίας. Στην επιφάνεια θα γίνει οδοστρωσία και ασφαλτόστρωση σε συνάφεια με τον υπάρχοντα δρόμο.

Οι ιδιωτικές κάθετες παροχетеύσεις όμβριων θα επανατοποθετηθούν όπου υφίστανται.

Εξωτερικά του τοιχίου θα γίνει περιορισμένη εκσκαφή για την απομάκρυνση των εναποθέσεων φερτών υλικών και την ομαλοποίηση του πυθμένα και θα τοποθετηθούν ογκόλιθοι προστασίας 0,2 έως 1,5 ton καθόσον οι προηγούμενοι έχουν παρασυρθεί από τον κυματισμό λόγω της έκθεσης του σημείου σε βόρειους ανέμους και μετεωρολογική παλίρροια.

Οι επεμβάσεις και οι εργασίες θα γίνουν τμηματικά με προσοχή λόγω του κινδύνου ανατροπής η κατάρρευσης του τοιχίου και του υπόλοιπου δρόμου και της κυκλοφορίας αυτοκινήτων στο υπόλοιπο τμήμα του.

Οι εργασίες που θα εκτελεσθούν περιλαμβάνονται αναλυτικά καθ' είδος και ποσότητα στο Τεύχος Προϋπολογισμού Μελέτης. Η Διευθύνουσα το έργο Υπηρεσία με ειδικές εντολές της προς τον Ανάδοχο του έργου, θα καθορίζει τις θέσεις εκτέλεσης των εργασιών και θα παρέχει περισσότερες λεπτομέρειες και τις απαιτούμενες διευκρινήσεις, οδηγίες, κατασκευαστικά σχέδια κ.λ.π.

A3. ΑΚΡΙΒΗΣ ΔΙΕΥΘΥΝΣΗ ΤΟΥ ΕΡΓΟΥ

Το έργο αφορά την παραλιακή οδό Εφταλούς και συγκεκριμένα συνολικό μήκος αυτής 120 m, όπως απεικονίζεται στην ακόλουθη φωτογραφία.

Ψηφιακή Βεβαίωση Εγγράφου

Μπορείτε να ελέγξετε την ισχύ του εγγράφου
σκανάροντας το QR code ή εισάγοντας τον κωδικό
στο docs.gov.gr/validate



Κωδικός εγγράφου: ZnYiVeXoGJnBUJUSraXX-w

: 95/137

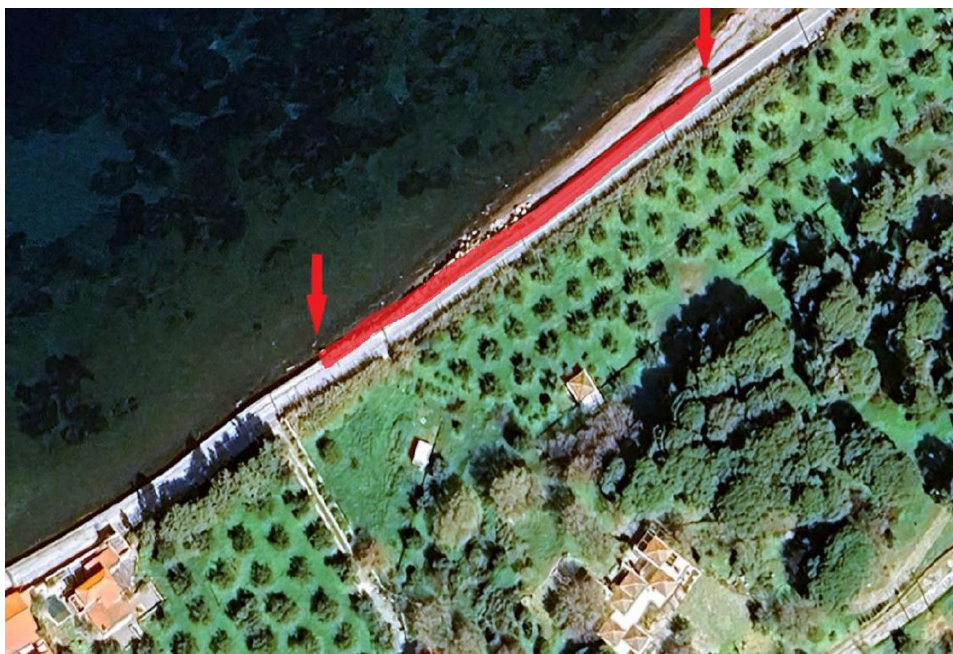

**A4. ΦΟΡΕΑΣ ΧΡΗΜΑΤΟΔΟΤΗΣΗΣ ΤΟΥ ΈΡΓΟΥ-ΕΡΓΟΔΟΤΗΣ Η ΚΥΡΙΟΣ ΤΟΥ ΈΡΓΟΥ-ΑΝΑΘΕΤΟΥΣΑ
ΑΡΧΗ-ΦΟΡΕΑΣ ΥΛΟΠΟΙΗΣΗΣ ΤΟΥ ΈΡΓΟΥ-ΣΤΟΙΧΕΙΑ ΕΠΙΚΟΙΝΩΝΙΑΣ-ΠΡΟΪΣΤΑΜΕΝΗ ΑΡΧΗ-
ΔΙΕΥΘΥΝΟΥΣΑ ΥΠΗΡΕΣΙΑ-ΑΡΜΟΔΙΟ ΤΕΧΝΙΚΟ ΣΥΜΒΟΥΛΙΟ**

A4.1 Φορέας Χρηματοδότησης του Έργου: ΠΕΡΙΦΕΡΙΑ ΒΟΡΕΙΟΥ ΑΙΓΑΙΟΥ

A4.2 Εργοδότης ή Κύριος του Έργου: ΔΗΜΟΣ ΔΥΤΙΚΗΣ ΛΕΣΒΟΥ

**A4.3 Αναθέτουσα Αρχή-Φορέας υλοποίησης του έργου: ΑΝΑΠΤΥΞΙΑΚΟΣ ΟΡΓΑΝΙΣΜΟΣ
ΒΟΡΕΙΟΥ ΑΙΓΑΙΟΥ ΑΕ ΟΤΑ- ΑΝΑΠΤΥΞΙΑΚΗ ΒΟΡΕΙΟΥ ΑΙΓΑΙΟΥ Α.Ε.**

Οδός : ΝΑΥΜΑΧΟΥ ΠΑΠΑΝΙΚΟΛΗ 22 - ΜΥΤΙΛΗΝΗ
Ταχ.Κωδ. : 81132
Τηλ. : 22510 54519

Ψηφιακή Βεβαίωση Εγγράφου

Μπορείτε να ελέγξετε την ισχύ του εγγράφου
σκανάροντας το QR code ή εισάγοντας τον κωδικό
στο docs.gov.gr/validate



Γενική www.aovaigaiou.org.gr
Διεύθυνση στο
Διαδίκτυο (URL)

E-Mail : anptyxiakivoreioaigaio@gmail.com

Πληροφορίες: : ΧΑΡΑΛΑΜΠΟΣ ΣΑΒΒΑΣ

A4.4 Προϊσταμένη Αρχή: Προϊσταμένη Αρχή σύμφωνα με τις διατάξεις του: **v. 4674/2020** και της εγκυκλίου: **200/16-06-2020** είναι το Διοικητικό Συμβούλιο του Αναπτυξιακού Οργανισμού ΟΤΑ ΑΝΑΠΤΥΞΙΑΚΗ ΒΟΡΕΙΟΥ ΑΙΓΑΙΟΥ Α.Ε.-ΑΝΑΠΤΥΞΙΑΚΟΣ ΟΡΓΑΝΙΣΜΟΣ ΤΟΠΙΚΗΣ ΑΥΤΟΔΙΟΙΚΗΣΗΣ, που αποτελείται από εννέα (9) συμβούλους, μετόχους ή μη ο οποίος εδρεύει στην οδό Ναυμάχου Παπανικολή 22, Μυτιλήνη 81132, με Α.Φ.Μ. 801803030 της Δ.Ο.Υ. Μυτιλήνης, όπως εκπροσωπείται από τον Πρόεδρο: Βασίλειο Τερζή και τον Διευθύνοντα σύμβουλο: Ακριώτη Δημήτριο σύμφωνα με την υπ. αριθ. 1/26-03-2024 απόφαση του Διοικητικού Συμβουλίου της Εταιρείας.

A4.5 Διευθύνουσα Υπηρεσία: είναι Η ΤΕΧΝΙΚΗ ΥΠΗΡΕΣΙΑ του Αναπτυξιακού Οργανισμού ΟΤΑ - ΑΝΑΠΤΥΞΙΑΚΗ ΒΟΡΕΙΟΥ ΑΙΓΑΙΟΥ Α.Ε.-ΑΝΑΠΤΥΞΙΑΚΟΣ ΟΡΓΑΝΙΣΜΟΣ ΤΟΠΙΚΗΣ ΑΥΤΟΔΙΟΙΚΗΣΗΣ.

A4.6 Αρμόδιο Τεχνικό Συμβούλιο: ΤΕΧΝΙΚΟ ΣΥΜΒΟΥΛΙΟ ΔΗΜΟΣΙΩΝ ΕΡΓΩΝ ΠΕΡΙΦΕΡΕΙΑΣ ΒΟΡΕΙΟΥ ΑΙΓΑΙΟΥ

A5. ΣΤΟΙΧΕΙΑ ΤΟΥ ΥΠΟΧΡΕΟΥ ΓΙΑ ΤΗΝ ΕΚΠΟΝΗΣΗ ΤΟΥ ΣΧΕΔΙΟΥ ΑΣΦΑΛΕΙΑΣ ΚΑΙ ΥΓΕΙΑΣ (Σ.Α.Υ.)

ΑΝΑΔΟΧΟΣ

ΚΕΝΤΡΙΚΑ ΓΡΑΦΕΙΑ

Έδρα :
Τηλ. :
Φαξ :

ΕΡΓΟΤΑΞΙΟ

Διεύθυνση :
Τηλ. :
Φαξ :
Δ/ντής Έργου :

Ψηφιακή Βεβαίωση Εγγράφου



Μπορείτε να ελέγξετε την ισχύ του εγγράφου
σκανάροντας το QR code ή εισάγοντας τον κωδικό
στο docs.gov.gr/validate

Κωδικός εγγράφου: ZnYiVeXoGJnBUJUSraXX-w

: 97/137

Αναπληρωτής Δ/ντή Έργου :

Στοιχεία του Συντονιστή Ασφάλειας :

Ψηφιακή Βεβαίωση Εγγράφου

Μπορείτε να ελέγξετε την ισχύ του εγγράφου
σκανάροντας το QR code ή εισάγοντας τον κωδικό
στο docs.gov.gr/validate



Κωδικός εγγράφου: ZnYiVeXoGJnBUJUSraXX-w

: 98/137

ΤΜΗΜΑ Β΄

Β. ΚΙΝΔΥΝΟΙ ΠΟΥ ΕΝΔΕΧΕΤΑΙ ΝΑ ΠΑΡΟΥΣΙΑΣΤΟΥΝ ΚΑΤΑ ΤΗΝ ΕΚΤΕΛΕΣΗ ΤΟΥ ΕΡΓΟΥ

Οι ενδεχόμενοι κίνδυνοι παρουσιάζονται στο Παράρτημα Γ1 και στο Παράρτημα Γ2. Στο Παράρτημα Γ1 αντιστοιχίζονται σε πίνακες οι φάσεις των εργασιών με τις πηγές κινδύνου.

- **Α΄ Φάση:** Αποξηλώσεις-Καθαιρέσεις (Φ 1.1)
- **Β΄ Φάση:** Επιστρώσεις επιφανειών (Φ 2.1)
- **Γ΄ Φάση:** Διαγράμμιση (Φ 3.1)

Γ. ΜΕΤΡΑ ΓΙΑ ΤΗΝ ΠΡΟΛΗΨΗ & ΑΠΟΤΡΟΠΗ ΤΩΝ ΚΙΝΔΥΝΩΝ ΚΑΙ ΓΕΝΙΚΑ ΤΗΝ ΑΣΦΑΛΕΙΑ ΚΑΙ ΤΗΝ ΥΓΕΙΑ ΤΩΝ ΕΡΓΑΖΟΜΕΝΩΝ

Στο Παράρτημα Γ2 παρουσιάζονται τα μέτρα πρόληψης κι αποφυγής ατυχημάτων με βάση την ισχύουσα νομοθεσία, αλλά και τα συμπληρωματικά μέτρα που λαμβάνονται.

Δ. ΠΡΟΣΘΕΤΑ ΣΤΟΙΧΕΙΑ

➤ Προσπέλαση στο εργοτάξιο και πρόσβαση στις θέσεις εργασίας:
Δεν υπάρχει πρόβλημα πρόσβασης στο εργοτάξιο.

➤ Κυκλοφορία πεζών και οχημάτων στον χώρο εκτέλεσης του έργου:
Η κυκλοφορία των οχημάτων θα γίνεται με πολύ μικρή ταχύτητα και με μεγάλη προσοχή. Οι διαστάσεις του χώρου εκτέλεσης του έργου θα επιτρέπουν ελευθερία κινήσεων. (φορτοεκφορτώσεις, διακίνηση υλικών, ελιγμούς μηχανημάτων κτλ).

➤ Χώροι αποθήκευσης υλικών και εναπόθεση προϊόντων εκσκαφής και μπαζών:
Τα υλικά θα τοποθετούνται εντός του εργοταξίου σε θέση ώστε να μην παρεμποδίζεται η κυκλοφορία κι οι επιτόπου εργασίες. Για να μην προσβάλλονται από τις καιρικές συνθήκες θα καλύπτονται με νάιλον, έτσι ώστε να μην είναι εκτεθειμένα στο περιβάλλον. Επίσης θα εναποτίθενται πάνω σε νάιλον ή ξύλινο υπόβαθρο κατάλληλης αντοχής. Τα πλεονάζοντα προϊόντα διάτρησης θα διαστρώνονται σε κατάλληλους χώρους, εγκεκριμένους από τις αρμόδιες Αρχές.

➤ Συνθήκες αποκομιδής επικίνδυνων υλικών
Στο συγκεκριμένο έργο δεν θα χρησιμοποιηθούν εκρηκτικά. Δεν προβλέπεται χρήση άλλων επικίνδυνων ουσιών. Όλα τα επικίνδυνα υλικά θα μεταφέρονται και θα αποθηκεύονται με ασφάλεια. Επίσης,

Ψηφιακή Βεβαίωση Εγγράφου

Μπορείτε να ελέγξετε την ισχύ του εγγράφου
σκανάροντας το QR code ή εισάγοντας τον κωδικό
στο docs.gov.gr/validate



υπολείμματα αυτών θα απομακρύνονται έγκαιρα και θα αποτίθενται σε εγκεκριμένες θέσεις. Ο αφρός διάτρησης και τα νερά θα διοχετεύονται σε μισγάγγεια απορροής ομβρίων καθότι είναι αυτοδιασπώμενος. Δεν θα διοχετευτούν προϊόντα διάτρησης εντός κτημάτων με καλλιέργειες.

➤ Χώροι υγιεινής, εστίασης και πρώτων βοηθειών

Θα υπάρχει στο εργοτάξιο σε θάλαμο βαλιτσάκι Α΄ Βοηθειών, το οποίο θα είναι σε προσιτή θέση, θα φέρει ειδική σήμανση και θα περιέχει σκεύασμα για κάψιμο, εσπνεύσιμη αμμωνία, αποστειρωμένες γάζες, επίδεσμοι γάζας των 0.10*2.50, επίδεσμοι, hansaplast, ιώδιο, βαμβάκι, οινόπνευμα, αντιισταμινική αλοιφή, ψαλίδι, σπασμολυτικό, οξυζενέ, βάμμα ιωδίου κ.τ.λ. Τα προϊόντα αυτά πρέπει να ελέγχονται ως προς την πληρότητα και την ημερομηνία λήξης τους. Επίσης στο θάλαμο αυτό θα αναγράφεται ευκρινώς η διεύθυνση και το τηλέφωνο της τοπικής υπηρεσίας παροχής Α΄ βοηθειών.

Ψηφιακή Βεβαίωση Εγγράφου

Μπορείτε να ελέγξετε την ισχύ του εγγράφου
σκανάροντας το QR code ή εισάγοντας τον κωδικό
στο docs.gov.gr/validate



**ΠΑΡΑΡΤΗΜΑ Γ1
ΠΙΝΑΚΕΣ ΕΚΤΙΜΗΣΗΣ ΚΙΝΔΥΝΟΥ**

ΔΕΙΚΤΕΣ ΕΚΤΙΜΗΣΗΣ ΚΙΝΔΥΝΟΥ

**1=Χαμηλός
2=Μεσαίος
3=Υψηλός**

Κίνδυνοι	Πηγές κινδύνων		Φάση 1η	Φάση 2η	Φάση 3η
			Φ 1.1	Φ 2.1	Φ 3.1
01000. Αστοχίες εδάφους					
01100. Φυσικά πρηνή	01101	Κατολίσθηση. Απουσία / ανεπάρκεια υποστήριξης			
	01102	Αποκολλήσεις. Απουσία / ανεπάρκεια προστασίας			
	01103	Στατική επιφόρτιση. Εγκαταστάσεις / εξοπλισμός			
	01104	Δυναμική επιφόρτιση. Φυσική αιτία			
	01105	Δυναμική επιφόρτιση. Ανατινάξεις			
	01106	Δυναμική επιφόρτιση. Κινητός εξοπλισμός			
01200. Τεχνητά πρηνή & Εκσκαφές	01201	Κατάρρευση. Απουσία / ανεπάρκεια υποστήριξης			
	01202	Αποκολλήσεις. Απουσία / ανεπάρκεια προστασίας			
	01203	Στατική επιφόρτιση. Υπερύψωση			
	01204	Στατική επιφόρτιση. Εγκαταστάσεις / εξοπλισμός			
	01205	Δυναμική επιφόρτιση. Φυσική αιτία			
	01206	Δυναμική επιφόρτιση. Ανατινάξεις			
	01207	Δυναμική επιφόρτιση. Κινητός εξοπλισμός			
01300. Υπόγειες εκσκαφές	01301	Καταπτώσεις οροφής / παρειών. Ανυποστήλιστα τμήματα			
	01302	Καταπτώσεις οροφής / παρειών. Ανεπαρκής υποστύλωση			
	01303	Καταπτώσεις οροφής / παρειών. Καθυστερημένη υποστύλωση			
	01304	Κατάρρευση μετώπου προσβολής			
01400. Καδιζήσεις	01401	Ανυποστήρικτες παρακείμενες εκσκαφές			
	01402	Προϋπάρχουσα υπόγεια κατασκευή			
	01403	Διάνοιξη υπογείου έργου			
	01404	Ερπυσμός			
	01405	Γεωλογικές / γεωχημικές μεταβολές			
	01406	Μεταβολές υδροφόρου ορίζοντα			
	01407	Υποσκαφή / απόπλυση			
	01408	Στατική επιφόρτιση			
	01409	Δυναμική καταπόνηση - φυσική αιτία			
	01410	Δυναμική καταπόνηση - ανθρωπογενής αιτία			
01500. Άλλη πηγή	01501				
	01502				

Ψηφιακή Βεβαίωση Εγγράφου

Μπορείτε να ελέγξετε την ισχύ του εγγράφου
σκανάροντας το QR code ή εισάγοντας τον κωδικό
στο docs.gov.gr/validate



	01503			
--	-------	--	--	--

Κίνδυνοι		Πηγές κινδύνων	Φάση 1η	Φάση 2η	Φάση 3η
			Φ 1.1	Φ 2.1	Φ 3.1
02000. Κίνδυνοι από εργοταξιακό εξοπλισμό					
02100. Κίνηση οχημάτων και μηχανημάτων	02101	Συγκρούσεις οχήματος - οχήματος	*	*	
	02102	Συγκρούσεις οχήματος - προσώπων	*	*	
	02103	Συγκρούσεις οχήματος - σταθερού εμποδίου	*	*	
	02104	Συνθλίψεις μεταξύ οχήματος - οχήματος	*	*	
	02105	Συνθλίψεις μεταξύ οχήματος - σταθερού εμποδίου			
	02106	Ανεξέλεγκτη κίνηση. Βλάβες συστημάτων			
	02107	Ανεξέλεγκτη κίνηση. Ελλιπής ακινητοποίηση	*	*	
	02108	Μέσα σταθερής τροχιάς. Ανεπαρκής προστασία			
	02109	Μέσα σταθερής τροχιάς. Εκτροχιασμός			
02200. Ανατροπή οχημάτων και μηχανημάτων	02201	Ασταθής έδραση	*	*	
	02202	Υποχώρηση εδάφους / δαπέδου			
	02203	Έκκεντρη φόρτωση			
	02204	Εργασία σε πρανές			
	02205	Υπερφόρτωση	*	*	
	02206	Μεγάλες ταχύτητες			
02300. Μηχανήματα με κινητά μέρη	02301	Στενότητα χώρου	*	*	
	02302	Βλάβη συστημάτων κίνησης			
	02303	Ανεπαρκής κάλυψη κινουμένων τμημάτων - πτώσεις			
	02304	Ανεπαρκής κάλυψη κιν. τμημάτων - παγιδεύσεις μελών			
	02305	Τηλεχειριζόμενα μηχανήματα & τμήματά τους			
02400. Εργαλεία χειρός	02401	Αεροσυμπίεστης	*	*	
	02402	Δονητής		*	
	02403				
02500. Άλλη πηγή	02501				
	02502				
	02503				

Κίνδυνοι		Πηγές κινδύνων	Φάση 1η	Φάση 2η	Φάση 3η
			Φ 1.1	Φ 2.1	Φ 3.1
03000. Πτώσεις από ύψος					
03100. Οικοδομές - κτίσματα	03101	Κατεδαφίσεις			
	03102	Κενά τοίχων			
	03103	Κλίμακα			
	03104	Εργασία σε στέγες			
03200. Δάπεδα εργασίας – προσπελάσεις	03201	Κενά δαπέδων			
	03202	Πέρατα δαπέδων			
	03203	Επικλινή δάπεδα			
	03204	Ολισθηρά δάπεδα			
	03205	Ανώμαλα δάπεδα			

Ψηφιακή Βεβαίωση Εγγράφου



Μπορείτε να ελέγξετε την ισχύ του εγγράφου
σκανάροντας το QR code ή εισάγοντας τον κωδικό
στο docs.gov.gr/validate

	03206	Αστοχία υλικού δαπέδου			
	03207	Υπερυψωμένες δίοδοι και πεζογέφυρες			
	03208	Κινητές σκάλες και ανεμόσκαλες			
	03209	Αναρτημένα δάπεδα. Αστοχία ανάρτησης			
	03210	Κινητά δάπεδα. Αστοχία μηχανισμού			
	03211	Κινητά δάπεδα. Πρόσκρουση			
03300. Ικριώματα	03301	Κενά ικριωμάτων			
	03302	Ανατροπή. Αστοχία συναρμολόγησης			
	03303	Ανατροπή. Αστοχία έδρασης			
	03304	Κατάρρευση. Αστοχία υλικού ικριώματος			
	03305	Κατάρρευση. Ανεμοπίεση			
03400. Τάφροι / φρέατα	03401	Πτώση μελών στην εκσκαφή	*	*	
	03402				
03500. Άλλη πηγή	03501				
	03502				
	03503				

Κίνδυνοι	Πηγές κινδύνων	Φάση 1η	Φάση 2η	Φάση 3η
		Φ 1.1	Φ 2.1	Φ 3.1
04000. Εκρήξεις - Εκτοξευόμενα υλικά - θραύσματα				
04100. Εκρηκτικά - Ανατινάξεις	04101	Ανατινάξεις βράχων		
	04102	Ανατινάξεις κατασκευών		
	04103	Ατελής ανατίναξη υπονόμων		
	04104	Αποθήκες εκρηκτικών		
	04105	Χώροι αποθήκευσης πυρομαχικών		
	04106	Διαφυγή - έκλυση εκρηκτικών αερίων & μιγμάτων		
04200. Δοχεία και δίκτυα υπό πίεση	04201	Φιάλες ασετιλίνης / οξυγόνου		
	04202	Υγραέριο		
	04203	Υγρό άζωτο		
	04204	Αέριο πόλης		
	04205	Πεπιεσμένος αέρας		
	04206	Υποθαλάσσιος αγωγός διάθεσης λυμάτων		
	04207	Δίκτυα ύδρευσης		
	04208	Ελαιοδοχεία / υδραυλικά συστήματα		
04300. Αστοχία υλικών υπό ένταση	04301	Βραχώδη υλικά σε θλίψη		
	04302	Προεντάσεις οπλισμού / αγκυρίων		
	04303	Κατεδάφιση προεντεταμένων στοιχείων		
	04304	Συρματόσχοινα		
	04305	Εξολκεύσεις		
	04306	Λαξεύσεις / τεμαχισμός λίθων		
04400. Εκτοξευόμενα υλικά	04401	Εκτοξευόμενο σκυρόδεμα		
	04402	Αμμοβολές		
	04403	Τροχίσσεις / λειάνσεις	*	
04500. Άλλη πηγή	04501			
	04502			
	04503			

Ψηφιακή Βεβαίωση Εγγράφου



Μπορείτε να ελέγξετε την ισχύ του εγγράφου σκανάροντας το QR code ή εισάγοντας τον κωδικό στο docs.gov.gr/validate

		Φάση 1η	Φάση 2η	Φάση 3η
Κίνδυνοι	Πηγές κινδύνων	Φ 1.1	Φ 2.1	Φ 3.1
05000. Πτώσεις - μετατοπίσεις υλικών & αντικειμένων				
05100. Κτίσματα - φέρων οργανισμός	05101	Αστοχία. Γήρανση		
	05102	Αστοχία. Στατική επιφόρτιση		
	05103	Αστοχία. Φυσική δυναμική καταπόνηση		
	05104	Αστοχία. Ανθρωπογενής δυναμική καταπόνηση		
	05105	Κατεδάφιση		
	05106	Κατεδάφιση παρακειμένων		
05200. Οικοδομικά στοιχεία	05201	Γήρανση πληρωτικών στοιχείων		
	05202	Διαστολή - συστολή υλικών		
	05203	Αποξήλωση δομικών στοιχείων		
	05204	Αναρτημένα στοιχεία & εξαρτήματα		
	05205	Φυσική δυναμική καταπόνηση		
	05206	Ανθρωπογενής δυναμική καταπόνηση		
	05207	Κατεδάφιση		
	05208	Αρμολόγηση / απαρμολόγηση προκατασκ. στοιχείων		
05300. Μεταφερόμενα υλικά - Εκφορτώσεις	05301	Μεταφορικό μηχάνημα. Ακαταλληλότητα / ανεπάρκεια	*	*
	05302	Μεταφορικό μηχάνημα. Βλάβη	*	*
	05303	Μεταφορικό μηχάνημα. Υπερφόρτωση	*	*
	05304	Απόκλιση μηχανήματος. Ανεπαρκής έδραση	*	*
	05305	Ατελής / έκκεντρη φόρτωση		
	05306	Αστοχία συσκευασίας φορτίου		
	05307	Πρόσκρουση φορτίου		
	05308	Διακίνηση αντικειμένων μεγάλου μήκους	*	
	05309	Χειρωνακτική μεταφορά βαρέων φορτίων		
	05310	Απόλυση χύδην υλικών. Υπερφόρτωση		
	05311	Εργασία κάτω από σιλό		
05400. Στοιβασμένα υλικά	05401	Υπερστοίβαση		
	05402	Ανεπάρκεια πλευρικού περιορισμού σωρού		
	05403	Ανορθολογική απόληψη		
05500. Άλλη πηγή	05501			
	05502			

Ψηφιακή Βεβαίωση Εγγράφου

Μπορείτε να ελέγξετε την ισχύ του εγγράφου
σκανάροντας το QR code ή εισάγοντας τον κωδικό
στο docs.gov.gr/validate



Κίνδυνοι	Πηγές κινδύνων	Φάση 1η	Φάση 2η	Φάση 3η
		Φ 1.1	Φ 2.1	Φ 3.1
06000. Πυρκαϊές				
06100. Εύφλεκτα υλικά	06101 Έκλυση / διαφυγή εύφλεκτων αερίων			
	06102 Δεξαμενές / αντλίες καυσίμων			
	06103 Μονωτικά, διαλύτες, PVC κλπ. εύφλεκτα			
	06104 Ασφαλτοστρώσεις / χρήση πίσσας			
	06105 Αυτανάφλεξη - εδαφικά υλικά			
	06106 Αυτανάφλεξη - απορρίμματα			
	06107 Επέκταση εξωγενούς εστίας. Ανεπαρκής προστασία			
06200. Σπινθήρες & βραχυκυκλώματα	06201 Εναέριοι αγωγοί υπό τάση			
	06202 Υπόγειοι αγωγοί υπό τάση			
	06203 Εντοιχισμένοι αγωγοί υπό τάση			
	06204 Εργαλεία που παράγουν εξωτερικό σπινθήρα			
06300. Υψηλές θερμοκρασίες	06301 Χρήση φλόγας - οξυγονοκολλήσεις			
	06302 Χρήση φλόγας - κασιτεροκολλήσεις			
	06303 Χρήση φλόγας - χυτεύσεις			
	06304 Ηλεκτροσυγκολλήσεις			
	06305 Πυρακτώσεις υλικών			
06400. Άλλη πηγή	06401 Περιβάλλοντες Θάμνοι			
	06402			
	06403			
07000. Ηλεκτροπληξία				
07100. Δίκτυα - εγκαταστάσεις	07101 Προϋπάρχοντα εναέρια δίκτυα	*		
	07102 Προϋπάρχοντα υπόγεια δίκτυα	*		
	07103 Προϋπάρχοντα εντοιχισμένα δίκτυα			
	07104 Προϋπάρχοντα επίτοιχα δίκτυα			
	07105 Δίκτυο ηλεκτροδότησης έργου			
	07106 Ανεπαρκής αντικεραυνική προστασία			
07200. Εργαλεία-μηχανήματα	07201 Ηλεκτροκίνητα μηχανήματα			
	07202 Ηλεκτροκίνητα εργαλεία			
07300. Άλλη πηγή	07301 Θερμοσυγκολλητική μηχανή πλαστικών σωλήνων			
	07302			

Κίνδυνοι	Πηγές κινδύνων	Φάση 1η	Φάση 2η	Φάση 3η
		Φ 1.1	Φ 2.1	Φ 3.1
08000. Πνιγμός / Ασφυξία				
08100. Νερό	08101 Υποβρύχιες εργασίες			
	08102 Εργασίες εν πλω - πτώση			
	08103 Βύθιση / ανατροπή πλωτού μέσου			
	08104 Παρόχθιες / παράλιες εργασίες. Πτώση			
	08105 Παρόχθιες / παράλιες εργασίες. Ανατροπή μηχανήματος			
	08106 Υπαίθριες λεκάνες / Δεξαμενές. Πτώση			
	08107 Υπαίθριες λεκάνες / Δεξαμενές. Ανατροπή μηχανήματος			

Ψηφιακή Βεβαίωση Εγγράφου



Μπορείτε να ελέγξετε την ισχύ του εγγράφου
σκανάροντας το QR code ή εισάγοντας τον κωδικό
στο docs.gov.gr/validate

	08108	Πλημμύρα / Κατάκλυση έργου			
08200. Ασφυκτικό περιβάλλον	08201	Βάλτοι, υλεις, κινούμενες άμμοι			
	08202	Υπόνομοι, βόθροι, βιολογικοί καθαρισμοί			
	08203	Βύθιση σε σκυρόδεμα, ασβέστη, κλπ.			
	08204	Εργασία σε κλειστό χώρο - ανεπάρκεια οξυγόνου			
08300. Άλλη πηγή	08301				
	08302				
	08303				
09000. Εγκαύματα					
09100. Υψηλές θερμοκρασίες	09101	Συγκολλήσεις / συντήξεις			
	09102	Υπέρθερμα ρευστά			
	09103	Πυρακτωμένα στερεά			
	09104	Τήγματα μετάλλων			
	09105	Άσφαλτος / πίσσα	*	*	
	09106	Καυστήρες			
	09107	Υπερθερμαινόμενα τμήματα μηχανών	*	*	
09200. Καυστικά υλικά	09201	Ασβέστης			
	09202	Οξεία			
	09203				
09300. Άλλη πηγή	09301				
	09302				
	09303				

Κίνδυνοι	Πηγές κινδύνων	Φάση 1η	Φάση 2η	Φάση 3η	
		Φ 1.1	Φ 2.1	Φ 3.1	
10000. Εκθεση σε βλαπτικούς παράγοντες					
10100. Φυσικοί παράγοντες	10101	Ακτινοβολίες			
	10102	Θόρυβος / δονήσεις	*	*	*
	10103	Σκόνη	*	*	
	10104	Υπαίθρια εργασία. Παγετός	*	*	*
	10105	Υπαίθρια εργασία. Καύσωνας	*	*	*
	10106	Χαμηλή θερμοκρασία χώρου εργασίας	*	*	*
	10107	Υψηλή θερμοκρασία χώρου εργασίας	*	*	*
	10108	Υγρασία χώρου εργασίας	*	*	*
	10109	Υπερπίεση / υποπίεση			
	10110				
	10111				
10200. Χημικοί παράγοντες	10201	Δηλητηριώδη αέρια			
	10202	Χρήση τοξικών υλικών			
	10203	Αμίαντος			
	10204	Ατμοί τμημάτων			
	10205	Αναθυμιάσεις υγρών / βερνίκια, κόλλες, μονωτικά, διαλύτες			
	10206	Καπναέρια ανατινάξεων			
	10207	Καυσαέρια μηχανών εσωτ. καύσης			
	10208	Συγκολλήσεις			

Ψηφιακή Βεβαίωση Εγγράφου



Μπορείτε να ελέγξετε την ισχύ του εγγράφου
σκανάροντας το QR code ή εισάγοντας τον κωδικό
στο docs.gov.gr/validate

	10209	Καρκινογόνοι παράγοντες			
	10210				
	10211				
	10212				
10300. Βιολογικοί παράγοντες	10301	Μολυσμένα εδάφη			
	10302	Μολυσμένα κτίρια			
	10303	Εργασία σε υπονόμους, βόθρους, βιολογικούς καθαρισμούς			
	10304	Χώροι υγιεινής			
	10305				
	10306				
	10307				
10400. Άλλη παράγοντες	10401				
	10402				

Ψηφιακή Βεβαίωση Εγγράφου

Μπορείτε να ελέγξετε την ισχύ του εγγράφου
 σκανάροντας το QR code ή εισάγοντας τον κωδικό
 στο docs.gov.gr/validate



**ΠΑΡΑΡΤΗΜΑ Γ2
ΜΕΤΡΑ ΓΙΑ ΤΗΝ ΑΣΦΑΛΕΙΑ & ΥΓΕΙΑ**

ΓΕΝΙΚΕΣ ΟΔΗΓΙΕΣ

1. ΕΙΣΑΓΩΓΗ

Περιγράφονται τα απαιτούμενα προληπτικά μέτρα για την ασφάλεια και υγεία των εργαζομένων. Αυτά απορρέουν από τους περισσότερους νόμους που έχουν θεσπιστεί για την ασφάλεια και υγεία στα εργοτάξια, σύμφωνα με τον ακόλουθο πίνακα:

ΕΠΙΣΗΜΑΣΜΕΝΟΙ ΚΟΜΒΟΙ ΣΤΟΝ ΠΙΝΑΚΑ ΤΟΥ ΤΜΗΜΑΤΟΣ Β		ΜΕΤΡΑ ΠΟΥ ΠΡΕΠΕΙ ΝΑ ΛΗΦΘΟΥΝ	
(1) ΠΗΓΕΣ ΚΙΝΔΥΝΩΝ	(2) ΦΑΣΕΙΣ ΕΡΓΑΣΙΩΝ	(3) ΠΡΟΒΛΕΠΟΜΕΝΑ ΑΠΟ ΤΗ ΝΟΜΟΘΕΣΙΑ (*)	(4) ΣΥΜΠΛΗΡΩΜΑΤΙΚΑ Ή ΕΙΔΙΚΑ ΜΕΤΡΑ ΓΙΑ ΕΡΓΑΣΙΕΣ ΠΟΥ ΕΝΕΧΟΥΝ ΕΙΔΙΚΟΥΣ ΚΙΝΔΥΝΟΥΣ (**)
01201	Φ1.1	Π.Δ. 305/96, Π.Δ. 1073/81, Π.Δ. 17/96	
01410	Φ1.1, Φ2.1	Π.Δ. 305/96, Π.Δ. 1073/81, Π.Δ. 17/96	
02101	Φ1.1, Φ2.1	Π.Δ. 305/96, Π.Δ. 1073/81, Π.Δ. 17/96, Π.Δ. 31/1990	
02102	Φ1.1, Φ2.1	Π.Δ. 305/96, Π.Δ. 1073/81, Π.Δ. 17/96, Π.Δ. 31/1990	
02103	Φ1.1, Φ2.1	Π.Δ. 305/96, Π.Δ. 1073/81, Π.Δ. 17/96, Π.Δ. 31/1990	
02104	Φ1.1, Φ2.1	Π.Δ. 305/96, Π.Δ. 1073/81, Π.Δ. 17/96, Π.Δ. 31/1990	
02107	Φ1.1	Π.Δ. 305/96, Π.Δ. 1073/81, Π.Δ. 17/96, Π.Δ. 31/1990	
02201	Φ1.1, Φ2.1	Π.Δ. 305/96, Π.Δ. 1073/81, Π.Δ. 17/96, Π.Δ. 31/1990	
02205	Φ1.1, Φ2.1	Π.Δ. 305/96, Π.Δ. 1073/81, Π.Δ. 305/96, Π.Δ. 31/1990	
02301	Φ1.1, Φ2.1	Π.Δ. 305/96, Π.Δ. 1073/81, Π.Δ. 17/96, Π.Δ. 31/1990	
02401	Φ2.1	Π.Δ. 305/96, Π.Δ. 1073/81, Π.Δ. 17/96, Π.Δ. 31/1990	
02402	Φ2.1, Φ2.1	Π.Δ. 305/96, Π.Δ. 1073/81, Π.Δ. 17/96, Π.Δ. 31/1990	
03401	Φ1.1	Π.Δ. 305/96, Π.Δ. 1073/81, Π.Δ. 17/96	
05301	Φ1.1, Φ2.1	Π.Δ. 305/96, Π.Δ. 1073/81, Π.Δ. 17/96	
05302	Φ1.1, Φ2.1	Π.Δ. 305/96, Π.Δ. 1073/81, Π.Δ. 17/96	

Ψηφιακή Βεβαίωση Εγγράφου

Μπορείτε να ελέγξετε την ισχύ του εγγράφου σκανάροντας το QR code ή εισάγοντας τον κωδικό στο docs.gov.gr/validate



05303	Φ1.1, Φ2.1	Π.Δ. 305/96, Π.Δ. 1073/81, Π.Δ. 17/96	
05304	Φ1.1, Φ2.1	Π.Δ. 305/96, Π.Δ. 1073/81, Π.Δ. 17/96	
05308	Φ1.1	Π.Δ. 305/96, Π.Δ. 1073/81, Π.Δ. 17/96, Π.Δ. 397/1994	
07101	Φ1.1	Π.Δ. 305/96, Π.Δ. 1073/81, Π.Δ. 17/96, Ν.158/1975	
07102	Φ1.1	Π.Δ. 305/96, Π.Δ. 1073/81, Π.Δ. 17/96, Ν.158/1975	
09105	Φ2.1	Π.Δ. 305/96, Π.Δ. 1073/81, Π.Δ. 17/96, Π.Δ. 31/1990	
09107	Φ1.1, Φ2.1	Π.Δ. 305/96, Π.Δ. 1073/81, Π.Δ. 17/96, Π.Δ. 31/1990	
010102	Φ1.1, Φ2.1, Φ3.1	Π.Δ. 305/96, Π.Δ. 1073/81, Π.Δ. 17/96	
010103	Φ1.1, Φ2.1, Φ3.1	Π.Δ. 305/96, Π.Δ. 1073/81, Π.Δ. 17/96	
010104	Φ1.1, Φ2.1, Φ3.1	Π.Δ. 305/96, Π.Δ. 1073/81, Π.Δ. 17/96	
010105	Φ1.1, Φ2.1, Φ3.1	Π.Δ. 305/96, Π.Δ. 1073/81, Π.Δ. 17/96	
010106	Φ1.1, Φ2.1, Φ3.1	Π.Δ. 305/96, Π.Δ. 1073/81, Π.Δ. 17/96	
010107	Φ1.1, Φ2.1, Φ3.1	Π.Δ. 305/96, Π.Δ. 1073/81, Π.Δ. 17/96	
010108	Φ1.1, Φ2.1, Φ3.1	Π.Δ. 305/96, Π.Δ. 1073/81, Π.Δ. 17/96	
010109	Φ1.1, Φ2.1, Φ3.1	Π.Δ. 305/96, Π.Δ. 1073/81, Π.Δ. 17/96	

2. ΜΕΤΡΑ ΓΙΑ ΤΗΝ ΑΣΦΑΛΕΙΑ & ΥΓΕΙΑ

- Περίφραξη και σήμανση του εργοταξίου για την προστασία και έγκαιρη προειδοποίηση των διερχόμενων τροχοφόρων. Δημιουργία ασφαλών διόδων για την διέλευση των πεζών στους χώρους και στα σημεία που οι εργασίες του εργοταξίου ενδέχεται να δημιουργούν κινδύνους. Επίσης περίφραξη του εργοταξίου προς αποφυγήν εισόδου ατόμων μη εχόντων εργασία καθώς και ζώων.
- Όλοι οι εργαζόμενοι θα είναι ενημερωμένοι για τους ενδεχόμενους κινδύνους, τα μέτρα ασφάλειας και υγείας.
- Ανά διαστήματα θα επιθεωρούνται οι εργαζόμενοι στις θέσεις εργασίας τους.
- Κάθε άτομο στο εργοτάξιο πρέπει να τηρεί τους κανόνες ασφαλείας και υγείας. Θα λαμβάνει τις απαραίτητες προφυλάξεις για την προσωπική του ασφάλεια και για την ασφάλεια οποιουδήποτε ατόμου. Επίσης θα απέχει από οποιαδήποτε πράξη μπορεί να θέσει σε κίνδυνο τον ίδιο ή άλλο άτομο.
- Οι εργαζόμενοι θα προμηθευτούν κράνος και φωσφορούχο γιλέκο τα οποία υποχρεούνται να φοράνε εντός του εργοταξίου.
- Καθημερινή εκπαίδευση και υπενθύμιση των κινδύνων στους εργαζόμενους από τον εργοταξίαρχη και τον τεχνικό ασφαλείας.

Ψηφιακή Βεβαίωση Εγγράφου

Μπορείτε να ελέγξετε την ισχύ του εγγράφου
σκανάροντας το QR code ή εισάγοντας τον κωδικό
στο docs.gov.gr/validate



- Δε θα ανατίθεται δουλειά σε κάποιον, ο οποίος δεν είναι σωματικά και πνευματικά κατάλληλος. Επίσης θα πρέπει να διαθέτει επαρκείς γνώσεις για το αντικείμενο εργασίας του.
- Οι εργαζόμενοι πρέπει να φορούν κράνος ασφαλείας. Δεν είναι απαραίτητη η χρήση του στα εργοταξιακά γραφεία και στις καμπίνες των φορητών, μηχανημάτων κι οχημάτων.
- Όλα τα άτομα στο εργοτάξιο πρέπει να φορούν κατάλληλα υποδήματα και ενδύματα. Επίσης θα φορούν τα ΜΑΠ με βάση την εργασία που κάνουν.
- Κανένα άτομο δε θα ξεκινά την εργασία του αν δεν είναι κατάλληλα ενδεδυμένο. Οι εργαζόμενοι δεν επιτρέπεται να φορούν φαρδιά ξεκούμπωτα ρούχα, σορτς, και να είναι γυμνοί από τη μέση και πάνω.
- Οι εργαζόμενοι θα χρησιμοποιούν σωστά τον ατομικό προστατευτικό εξοπλισμό τους και μετά τη χρήση του θα τον τακτοποιούν στη θέση του.
- Απαγορεύονται φωτιές με σκοπό τη θέρμανση.
- Απαγορεύεται το κάπνισμα σε περιοχές με εύφλεκτα υλικά και κοντά σε ηλεκτροφόρους αγωγούς.
- Απαγορεύεται η χρήση αλκοόλ στους χώρους του εργοταξίου.
- Απαγορεύεται η είσοδος κι η παραμονή στο χώρο εργασίας, καθώς κι η εργασία σε περίπτωση μέθης του εργαζομένου.
- Απαγορεύεται η ανάπαυση σε επικίνδυνους χώρους.
- Οι εργαζόμενοι δε θα θέτουν σε λειτουργία, δε θα αλλάζουν ή μετατοπίζουν τους μηχανισμούς των μηχανών, εργαλείων, συσκευών κι εγκαταστάσεων και θα χρησιμοποιούν σωστά τους μηχανισμούς ασφαλείας. Επίσης θα γνωρίζουν που βρίσκονται οι διακόπτες ασφαλείας.
- Κανένα άτομο δεν επιτρέπεται να απομακρύνει, να τροποποιεί ή να χαλάσει οποιαδήποτε σήμανση ή εξοπλισμό ασφαλείας.
- Οι εργαζόμενοι θα χρησιμοποιούν σωστά τις συσκευές, μηχανές, μηχανήματα, εργαλεία και μεταφορικά μέσα.
- Ο εξοπλισμός του εργοταξίου θα χρησιμοποιείται από εξουσιοδοτημένα άτομα.
- Οι εργαζόμενοι θα αναφέρουν οποιαδήποτε ανασφαλή κατάσταση εργασίας και θα απευθυνθούν για βοήθεια αν δε μπορούν να ελέγξουν την κατάσταση μόνοι τους.
- Όλοι οι εργαζόμενοι θα γνωρίζουν τις οδούς κυκλοφορίας, τη θέση Α' βοηθειών κλπ.
- Το εργοτάξιο θα διατηρείται νοικοκυρεμένο και καθαρό. Θα υπάρχει θέση για την απόθεση των απορριμμάτων και θέση για την αποθήκευση υλικών. Επίσης τα άχρηστα υλικά θα απομακρύνονται από το εργοτάξιο ανά τακτά χρονικά διαστήματα.
- Η ασφαλής προσέγγιση κι έξοδος πρέπει να εξασφαλίζεται σε όλες τις θέσεις εργασίας. Επίσης θα απαγορεύεται η είσοδος σε τρίτους.
- Όλοι οι επισκέπτες στο εργοτάξιο θα συνοδεύονται από άτομο που γνωρίζει τους χώρους του εργοταξίου και θα συμμορφώνονται με τις οδηγίες του.
- Οι ράμπες κυκλοφορίας θα έχουν πλάτος 60εκ. Επίσης στην περίπτωση που η διάβαση είναι υπερυψωμένη τουλάχιστον 75εκ, θα υπάρχει πλευρικά στηθαίο.

Ψηφιακή Βεβαίωση Εγγράφου

Μπορείτε να ελέγξετε την ισχύ του εγγράφου
σκανάροντας το QR code ή εισάγοντας τον κωδικό
στο docs.gov.gr/validate



ΜΗΧΑΝΗΜΑΤΑ ΕΡΓΟΥ

1. ΕΙΣΑΓΩΓΗ

Περιγράφονται τα απαιτούμενα προληπτικά μέτρα για την ασφάλεια και υγεία των εργαζομένων που σχετίζονται με τα μηχανήματα, σύμφωνα με τα Π.Δ. 305/96, Ν.1430/1984, Π.Δ. 1073/1981, Π.Δ. 778/80, ΚΟΚ, Ν. 2052/92, Ν. 682/99 και Π.Δ. 292/99.

2. ΚΙΝΔΥΝΟΙ

- Ασταθής έδραση μηχανήματος
- Συγκρούσεις των οχημάτων με οχήματα, άτομα ή εμπόδια
- Βλάβες συστημάτων κίνησης – ανεξέλεγκτη κίνηση
- Υπερφόρτωση μηχανήματος
- Κίνδυνος πυρκαγιάς
- Κίνδυνος ηλεκτροπληξίας από μηχανήματα με κινητά μέρη που εργάζονται κοντά σε ηλεκτροφόρους αγωγούς
- Έκθεση σε επιβλαβείς παράγοντες (σκόνη ,θόρυβος ,καυσαέρια κλπ)
- Ελαττωματικός εξοπλισμός

3. ΜΕΤΡΑ ΓΙΑ ΤΗΝ ΑΣΦΑΛΕΙΑ & ΥΓΕΙΑ

- Όλα τα μηχανήματα του έργου (ΜΕ) πρέπει να έχουν άδεια και πινακίδες κυκλοφορίας – χρήση ΜΕ.
- Για την κυκλοφορία και τη χρήση των μηχανημάτων απαιτείται έγκριση τύπου.
- Πρέπει να είναι πληρωμένα τα ετήσια τέλη κυκλοφορίας.
- Πρέπει να έχουν ασφάλιση με βάση τις πινακίδες ΜΕ κι όχι τον αριθμό πλαισίου τους.
- Πρέπει να τηρείται το βιβλίο Συντήρησης του μηχανήματος.
- Θα διατηρούνται σε καλή κατάσταση. Θα γίνονται τα προβλεπόμενα servis.
- Τα μηχανήματα εσωτερικής καύσης θα ρυθμίζονται ώστε η καύση να είναι τέλεια και ο θόρυβος που προκαλούν ο ελάχιστος.
- Τα ΜΕ πρέπει να παρέχουν ασφάλεια κατά τη χρήση τους.
- Οι χειριστές των μηχανημάτων πρέπει να έχουν την απαιτούμενη άδεια και την εκπαίδευση κι εμπειρία. Επίσης πρέπει να είναι ενήλικες. Επιπλέον δεν επιτρέπεται σε καμία περίπτωση ο χειρισμός του μηχανήματος από άλλο άτομο.
- Οι χειριστές πρέπει να γνωρίζουν όλες τις ενδείξεις λειτουργίας κι ασφάλειας των μηχανημάτων τους. Επιπλέον στο κάθε μηχανήμα θα υπάρχει το εγχειρίδιο οδηγιών λειτουργίας, συντήρησης και ασφάλειας στην ελληνική γλώσσα.
- Όλα τα ΜΕ πρέπει να χρησιμοποιούνται βάσει των διαστάσεων και του βάρους τους, που πρέπει να είναι εντός των μεγίστων επιτρεπομένων ορίων. Αν κάποιο στοιχείο του μηχανήματος υπερβαίνει τα όρια, απαιτείται ειδική άδεια διέλευσης ΜΕ για την κυκλοφορία του.
- Όλα τα ΜΕ πρέπει να φέρουν για λόγους ασφαλείας :
 - Στέγαστρο προστασίας του χειριστή
 - Φάρο με κίτρινο φως
 - Πυροσβεστήρα

Ψηφιακή Βεβαίωση Εγγράφου

Μπορείτε να ελέγξετε την ισχύ του εγγράφου
σκανάροντας το QR code ή εισάγοντας τον κωδικό
στο docs.gov.gr/validate



- Αναγκαία φώτα
- Αναγκαίους καθρέπτες
- Τρίγωνο ακινητοποίησης και τρίγωνο βραδυπορίας

Επιπλέον

- Όταν το μήκος του μηχανήματος υπερβαίνει τα 13 μέτρα, απαιτούνται πινακίδες αναγνώρισης οχήματος μεγάλου μήκους.
- Όταν το βάρος λειτουργίας του μηχανήματος υπερβαίνει τους 7,5 τόνους απαιτούνται πινακίδες αναγνώρισης βαρέος οχήματος.
- Τα αυτοκίνητα έγχυσης σκυροδέματος και γενικά όλα τα μηχανήματα με κινητά μέρη πρέπει να βρίσκονται μακριά από ηλεκτροφόρους αγωγούς.
- Κοντά στις θέσεις εκσκαφής τα μηχανήματα θα τηρούν τους ισχύοντες κανονισμούς κυκλοφορίας, δηλαδή θα ακολουθούν συγκεκριμένη πορεία κατά την εργασία τους. Επίσης δε θα εμποδίζουν επί τόπου εργασίες κι άλλα μηχανήματα.
- Στις θέσεις εγκατάστασης λειτουργίας ή κυκλοφορίας των μηχανημάτων η κίνηση του προσωπικού θα γίνεται μέσω ασφαλών διαβάσεων.
- Η έδραση των μηχανημάτων θα είναι σταθερή. Θα είναι όσο το δυνατόν οριζόντια κι ασφαλής.
- Μετά την παύση εργασίας, τα μηχανήματα θα αφήνονται χωρίς φορτίο, με όλα τα στοιχεία τους ακινητοποιημένα πλήρως, τα συστήματα ακινητοποίησης τοποθετημένα στη θέση ΕΝΤΟΣ, οι κινητήρες στη θέση ΕΚΤΟΣ και οι κάδοι τροφοδοσίας, ανυψωτικοί ιστοί κλπ σε θέσεις που δε δημιουργούν κίνδυνο.
- Η τροφοδοσία τους με καύσιμα, η αλλαγή λαδιών κλπ θα γίνεται σε ασφαλείς θέσεις.
- Δε θα μεταφέρονται άτομα με τα μηχανήματα.
- Δε θα χρησιμοποιούνται ελαττωματικά μηχανήματα. Επίσης δε θα προβαίνουν σε πρόχειρες επιδιορθώσεις και γενικά σε επισκευές μη κατάλληλα άτομα.
- Κάλυψη των κινούμενων τμημάτων των μηχανημάτων όπου είναι δυνατόν
- Τοποθέτηση προειδοποιητικών πινακίδων.

ΕΚΣΚΑΦΕΣ

1. ΕΙΣΑΓΩΓΗ

Περιγράφονται τα απαιτούμενα προληπτικά μέτρα για την ασφάλεια και υγεία των εργαζομένων, που σχετίζονται με τις εκσκαφές, σύμφωνα με τα Π.Δ. 305/96 και Π.Δ. 1073/1981.

2. ΚΙΝΔΥΝΟΙ

- Αστοχίες εδάφους (κατολισθήσεις, αποκολλήσεις, καταρρεύσεις κλπ)
- Αστοχία λόγω ανεπαρκούς αντιστήριξης
- Πτώσεις εργαζομένων και τρίτων στο σκάμμα
- Τραυματισμοί από πτώσεις υλικών κι αντικειμένων
- Ασφυξία, πνιγμός λόγω κατολισθησης
- Έκθεση σε βλαπτικούς παράγοντες (σκόνη, θόρυβος, υγρασία κλπ)
- Κίνδυνοι εξαιτίας της άγνοιας των υφιστάμενων δικτύων κοινής ωφελείας
- Κίνδυνοι που συνδέονται με τη χρήση μηχανημάτων

Ψηφιακή Βεβαίωση Εγγράφου

Μπορείτε να ελέγξετε την ισχύ του εγγράφου
σκανάροντας το QR code ή εισάγοντας τον κωδικό
στο docs.gov.gr/validate



3. ΜΕΤΡΑ ΓΙΑ ΤΗΝ ΑΣΦΑΛΕΙΑ & ΥΓΕΙΑ

- Γίνεται έλεγχος για το αν απαιτείται αντιστήριξη και επιλέγεται η απαιτούμενη. Η αντιστήριξη είναι υποχρεωτική ανάλογα με το βάθος.
Η αντιστήριξη παραλείπεται αν η εκσκαφή γίνεται σε βράχο ή αν η ευστάθεια των πρανών έχει εξασφαλιστεί με κατάλληλη κλίση. Κατά την εκσκαφή λαμβάνονται υπόψη:
 - Το είδος του εδάφους
 - Οι συνθήκες εκσκαφής
 - Η πιθανότητα αύξησης της ώθησης των γαιών, λόγω εμποτισμού τους, εποχιακού ή άλλου
 - Δονήσεις λόγω βαρέων οχημάτων
 - Χρήση εκρηκτικών σε γειτονικές εκσκαφές
 - Η πιθανότητα αύξησης των ωθήσεων λόγω απόθεσης κοντά στο άνοιγμα υλικών εκσκαφής, μηχανημάτων κλπ
 - Ερπυστική παραμόρφωση του εδάφους
 - Αποσάθρωση
- Εντοπίζονται τα διερχόμενα δίκτυα ΟΚΩ (μέσω των σχεδίων των ΟΚΩ και των δοκιμαστικών τομών. Τα δίκτυα αυτά σημειώνονται κι απενεργοποιούνται.
- Αποφασίζονται οι θέσεις τοποθέτησης γεφυρών διάβασης, με ιδιαίτερη προσοχή στις διαβάσεις του κοινού.
- Όπου η εκσκαφή είναι κοντά σε υφιστάμενες κατασκευές, λαμβάνονται τα προβλεπόμενα από τη μελέτη μέτρα αντιστήριξης.
- Αν και τα πρανή θα αντιστηρίζονται, όταν απαιτείται βάσει των κανονισμών ασφαλείας, θα πρέπει πάντα να υπάρχει έλεγχος για τυχόν χαλάρωση και βλάβη.
- Απαγορεύεται η πρόσβαση σε τρίτους και η χωρίς λόγο παραμονή τους κοντά στη θέση εκσκαφής.
- Απαγορεύεται η συγκέντρωση εργαλείων, υλικών εκσκαφής ή άλλων βαρών κοντά στα ανοίγματα. Σε εκσκαφές τάφρων, τα προϊόντα εκσκαφής τοποθετούνται σε ασφαλή απόσταση, δηλαδή σε απόσταση εκτός του εύρους κατάκλισης του πιθανού πρίσματος ολίσθησης.
- Προεξέχοντα τμήματα βράχων, λίθων, χωμάτων κλπ που μπορεί να προκαλέσουν ατύχημα λόγω πτώσης τους, θα κατακρημνίζονται.
- Οι εργαζόμενοι φορούν τα ΜΑΠ που προβλέπονται. Επισημαίνεται ότι είναι υποχρεωτική η χρήση ωτοασπίδων για ένταση θορύβου >85db.
- Σε μαλακό, ασταθές ή ελώδες έδαφος οι εργαζόμενοι θα είναι προσδεμένοι με ζώνες ασφαλείας.
- Απαγορεύεται η κάθοδος των εργαζομένων στο σκάμμα πριν την ολοκλήρωση των αναγκαίων μέτρων αντιστήριξης.
- Οι εργασίες αντιστήριξης ξεκινούν και εκτελούνται από κατάλληλα προστατευμένες θέσεις (π.χ. φρύδι πρανούς, από θέσεις που έχουν ήδη αντιστηριχτεί κλπ).
- Ελέγχεται ότι οι αντιστηρίξεις είναι σταθερά τοποθετημένες.
- Οι αγωγοί ΟΚΩ θα εντοπίζονται, θα προστατεύονται και θα στηρίζονται με ασφάλεια.
- Να υπάρχει συνεργασία με τα αρμόδια συνεργεία της ΔΕΗ και του ΟΤΕ καθώς και του δήμου ώστε να εντοπισθούν οι θέσεις των δικτύων και να αποφευχθεί η καταστροφή τους.
- Στα πέρατα του σκάμματος, όπου είναι δυνατή η προσπέλαση ατόμων, θα τοποθετούνται κατάλληλα σήματα, φωτεινά τη νύχτα.
- Στη θέση εκσκαφής τα μηχανήματα θα τηρούν τους ισχύοντες κανόνες ασφαλούς κυκλοφορίας.

Ψηφιακή Βεβαίωση Εγγράφου

Μπορείτε να ελέγξετε την ισχύ του εγγράφου
σκανάροντας το QR code ή εισάγοντας τον κωδικό
στο docs.gov.gr/validate



Θα ακολουθούν συγκεκριμένη πορεία και θα κινούνται με μικρή ταχύτητα.

ΜΕΤΑΦΟΡΑ ΚΑΙ ΑΠΟΘΕΣΗ ΥΛΙΚΩΝ

1. ΕΙΣΑΓΩΓΗ

Περιγράφονται τα απαιτούμενα προληπτικά μέτρα για την ασφάλεια και υγεία των εργαζομένων που σχετίζονται με τη μεταφορά κι απόθεση υλικών, σύμφωνα με τα Π.Δ. 305/96, Π.Δ. 397/1994 και Π.Δ. 1073/1981.

2. ΚΙΝΔΥΝΟΙ

- Μετατόπιση υλικού κατά τη μεταφορά με μηχάνημα λόγω ανεπαρκούς πρόσδεσης
- Αστοχία συσκευασίας φορτίου
- Διακίνηση επιμήκους αντικειμένου
- Μεταφορά βαρέων ή ογκωδών αντικειμένων
- Μεταφορά αντικειμένων σε ανώμαλο έδαφος
- Πτώση υλικών λόγω υπερστοίβασης, κακής τοποθέτησης κλπ

3. ΜΕΤΡΑ ΓΙΑ ΤΗΝ ΑΣΦΑΛΕΙΑ & ΥΓΕΙΑ

- Τα μέσα πρόσδεσης των φορτίων σε όχημα πρέπει να είναι ικανά να αποτρέψουν μετατόπιση φορτίου σε περίπτωση απότομου φρεναρίσματος.
- Επιμήκη αντικείμενα (π.χ. καδρόνια, ράβδοι κ.λπ.) μεταφερόμενα από ένα άτομο πρέπει να μεταφέρονται με κλίση προς τα πίσω.
- Κατά τη χειρονακτική μεταφορά φορτίου, το μεταφερόμενο υλικό δεν πρέπει να είναι υπερβολικά βαρύ ή υπερβολικά μεγάλο. Επίσης να μην είναι πολύ ογκώδες και γενικά να μην προκαλεί δυσχέρειες στο μεταφορέα. Επισημαίνεται ότι ο μεταφορέας θα φορά κλειστά κι αντιολισθητικά υποδήματα.
- Η μεταφορά χειρονακτικά σιδηρού οπλισμού θα πραγματοποιείται μακριά από ηλεκτροφόρους αγωγούς.
- Μείωση κατά το δυνατόν της χειρονακτικής διακίνησης φορτίων, υποκατάσταση ή έστω υποβοήθησή της με μηχανικά μέσα.
- Εκπαίδευση των εργαζομένων για τα μέτρα ασφαλείας:
 - Πιάνουμε γερά το φορτίο
 - Για να σηκώσουμε ένα φορτίο, λυγίζουμε τα γόνατα, κρατάμε ίσια την πλάτη μας και σηκώνουμε το φορτίο με τα πόδια
 - Πριν την έναρξη, παίρνουμε βαθιά αναπνοή, για να στηρίξουμε τη σπονδυλική στήλη
 - Κρατάμε το φορτίο κοντά στο σώμα
 - Αποφεύγουμε την περιστροφή του κορμού και τις απότομες κινήσεις
 - Δεν μεταφέρουμε φορτίο που μας κλείνει το οπτικό πεδίο.
- Το δάπεδο που θα γίνονται οι μεταφορές θα είναι ομαλό, χωρίς εμπόδια και γενικά δε θα παρουσιάζει κινδύνους πρόσκρουσης των ποδιών κατά το βάδισμα.
- Χρήση σημάτων για διακοπή κυκλοφορίας – παρακάμψεις.
- Απαγορεύεται η μεταφορά υλικών, προμηθειών και βαρέων εργαλείων μαζί με το προσωπικό στα οχήματα μεταφοράς του προσωπικού.

Ψηφιακή Βεβαίωση Εγγράφου

Μπορείτε να ελέγξετε την ισχύ του εγγράφου
σκανάροντας το QR code ή εισάγοντας τον κωδικό
στο docs.gov.gr/validate



- Δε θα τραβιέται βαρύ φορτίο με την πλάτη γυρισμένη στο κενό.
- Κατά τη φόρτωση και εκφόρτωση υλικών θα εξασφαλίζονται τα οχήματα από τυχαία κίνηση. Επίσης θα απαγορεύεται η παραμονή ανθρώπων εντός της τροχιάς διακίνησης υλικών.
- Οι αποβάθρες και οι ράμπες φόρτωσης και εκφόρτωσης θα ανταποκρίνονται στις διαστάσεις του μεταφερόμενου φορτίου.
- Θα λαμβάνεται ιδιαίτερη φροντίδα κατά τη στοίβαση υλικών.
- Απαγορεύεται η απόληψη σωλήνων, ξυλείας κ.λ.π. από τα πλάγια των σωρών.
- Κατά την αποθήκευση των σωλήνων πρέπει να λαμβάνονται μέτρα προς αποφυγή κύλισης.
- Κατά την αποθήκευση επιμηκών ράβδων πρέπει να λαμβάνονται μέτρα προς αποφυγή κατολίσθησης ή πτώσης.
- Αν η αποθήκευση γεινιάζει με χώρους εργασίας ή κυκλοφορίας, θα λαμβάνονται κατάλληλα μέτρα προστασίας, όπως περιφράγματα, σανιδώματα, προστατευτικά δίκτυα κ.λ.π.
- Θα αφήνονται διάδρομοι μεταξύ των αποθηκευτικών υλικών, ώστε να διευκολύνεται το έργο επέμβασης σε περίπτωση πυρκαγιάς.
- Συνεχή υπενθύμιση των οδηγιών για αυξημένη προσοχή σε όλη την διάρκεια της εργασίας τους.

ΣΚΥΡΟΔΕΤΗΣΕΙΣ

1. ΕΙΣΑΓΩΓΗ

Περιγράφονται τα απαιτούμενα προληπτικά μέτρα για την ασφάλεια και υγεία των εργαζομένων που σχετίζονται με τις σκυροδετήσεις, σύμφωνα με τα Π.Δ. 305/96, Π.Δ. 1073/1981, Ν. 1768/85 και Π.Δ. 377/93.

2. ΚΙΝΔΥΝΟΙ

- Πτώσεις εργαζομένων από ύψος
- Τραυματισμοί από την έγχυση σκυροδέματος
- Τραυματισμοί από τον εξοπλισμό
- Πτώσεις χρησιμοποιούμενων υλικών κατά τη μεταφορά τους
- Έκθεση σε βλαπτικούς παράγοντες (σκόνη, θόρυβος, καυσαέρια κλπ)
- Ηλεκτροπληξία κατά την έγχυση σκυροδέματος λόγω υφιστάμενων εναέριων δικτύων κοντά στη θέση σκυροδέτησης

3. ΜΕΤΡΑ ΓΙΑ ΤΗΝ ΑΣΦΑΛΕΙΑ & ΥΓΕΙΑ

- Απαγορεύονται άτομα μη έχοντα εργασία στο χώρο σκυροδέτησης
- Δεν πρέπει να βρίσκονται εργαζόμενοι κοντά στο χώρο έγχυσης του σκυροδέματος.
- Για τις βαρέλες και τις πρέσες απαιτείται πέραν των απαιτήσεων περί κυκλοφορίας:
 - να τοποθετούνται οι πρέσες σε οριζόντια θέση και να σταθεροποιούνται
 - να υπάρχει συνεχής οπτική επαφή του χειριστή με το βραχίονα και το σωλήνα εγχύσεως, αλλιώς χρειάζεται κουμανταδόρος
 - η πρέσα πρέπει να συντηρείται ώστε να αποφεύγεται μπλοκάρισμα του σωλήνα. Αν συμβεί αυτό, πρέπει να σταματάει η εργασία
 - το ξέπλυμα της βαρέλας μετά τη χρήση δεν θα γίνεται στο εργοτάξιο
- Η ανάπτυξη της μπούμας δεν πρέπει να έρχεται σε επαφή με εναέρια δίκτυα ενέργειας ή

Ψηφιακή Βεβαίωση Εγγράφου

Μπορείτε να ελέγξετε την ισχύ του εγγράφου
σκανάροντας το QR code ή εισάγοντας τον κωδικό
στο docs.gov.gr/validate



τηλεπικοινωνίας

- Απαγορεύεται να βρίσκονται εργαζόμενοι κάτω από τον ξυλότυπο κατά τη σκυροδέτηση
- Κατά τη φάση της σκυροδέτησης θα επιθεωρούνται συνεχώς οι ξυλότυποι. Αν παρατηρηθεί καθίζηση, παραμόρφωση ή οποιαδήποτε υπόνοια αστοχίας, θα σταματάει αμέσως η σκυροδέτηση και δεν θα ξαναρχίζει αν δεν ενισχυθεί ή επισκευαστεί άμεσα ο ξυλότυπος.
- Οι εργαζόμενοι θα φορούν τον ακόλουθο εξοπλισμό για προστασία από την επαφή με το σκυρόδεμα και από τους κραδασμούς:
 - προστατευτικά υποδήματα, κράνη και ρούχα εργασίας
 - ζώνες ασφαλείας, κατά τη συναρμολόγηση και αποσυναρμολόγηση ξυλοτύπου – αν δεν υπάρχει άλλη εξασφάλιση έναντι πτώσης
 - προστατευτικά γυαλιά για τη μεταφορά του λάστιχου εκτόξευσης σκυροδέματος κατά τη σκυροδέτηση
 - κατάλληλα γάντια στη χρήση του εξοπλισμού δόνησης.
- Πρέπει να λαμβάνονται επαρκή προληπτικά μέτρα για την προστασία των εργαζομένων από τους κινδύνους που οφείλονται στο εύθραυστο ή στην προσωρινή αστάθεια ενός έργου.

ΣΥΓΚΟΛΛΗΣΕΙΣ

1. ΕΙΣΑΓΩΓΗ

Περιγράφονται τα απαιτούμενα προληπτικά μέτρα για την ασφάλεια και υγεία των εργαζομένων που σχετίζονται με τις συγκολλήσεις, σύμφωνα με τα Π.Δ.1073/1981 και Π.Δ. 95/1978.

2. ΚΙΝΔΥΝΟΙ

- Έκθεση σε βλαπτικούς παράγοντες (δηλητηριώδη αέρια, εκπεμπόμενες ακτινοβολίες κλπ)
- Εγκαύματα
- Πυρκαγιά

3. ΜΕΤΡΑ ΓΙΑ ΤΗΝ ΑΣΦΑΛΕΙΑ & ΥΓΕΙΑ

- Εργασίες ηλεκτροσυγκόλλησης εκτελούνται μόνο από άτομα με ειδική άδεια και ηλικίας τουλάχιστον 16 ετών.
- Απαγορεύεται η προσέγγιση ατόμων που δεν έχουν σχέση με την εργασία.
- Μετά το τέλος της εργασίας, ειδοποιούνται οι εργαζόμενοι για τα θερμά αντικείμενα που ενδεχομένως υπάρχουν.
- Οι συσκευές ηλεκτροσυγκόλλησης θα γειώνονται κατάλληλα, το δε τροφοδοτικό τους θα μονώνεται με ενισχυμένη μόνωση. Τα ηλεκτρικά στοιχεία θα είναι κατάλληλα μονωμένα και ασφαλή.
- Τα δάπεδα εργασίας θα διατηρούνται καθαρά. Θα πληρούν τις απαιτήσεις αντοχής, αντιολισθηρότητας και πυρασφάλειας. Θα αποφεύγεται η επαφή με τη λαβίδα, το ηλεκτρόδιο, το κομμάτι εργασίας. Αν κάποιο από αυτά δεν μπορεί να επιτευχθεί, ο συγκολλητής θα δουλεύει υπό επιτήρηση και θα υπάρχει δυνατότητα άμεσης διακοπής του ρεύματος.
- Οι συσκευές και τα παρελκόμενά τους θα διατηρούνται σε άριστη κατάσταση, θα ελέγχονται και θα συντηρούνται τακτικά. Η παροχή του ρεύματος θα κλείνει όταν δεν χρησιμοποιείται.
- Απαγορεύεται η ύπαρξη εύφλεκτων υλικών κοντά στις θέσεις που εκτελούνται οι συγκολλήσεις.

Ψηφιακή Βεβαίωση Εγγράφου

Μπορείτε να ελέγξετε την ισχύ του εγγράφου
σκανάροντας το QR code ή εισάγοντας τον κωδικό
στο docs.gov.gr/validate



- Στη θέση που εκτελούνται οι συγκολλήσεις θα υπάρχει επαρκής αριθμός κατάλληλων πυροσβεστήρων και λοιπών μέσων αμέσου και αποτελεσματικής καταστολής πυρκαγιάς.
- Οι εργασίες συγκόλλησης πρέπει να εκτελούνται σε ακίνδυνες περιοχές και υπό συνεχή παρακολούθηση για την πρόληψη και αντιμετώπιση τυχόν ανάφλεξης.

ΗΛΕΚΤΡΟΛΟΓΙΚΕΣ ΕΡΓΑΣΙΕΣ

1. ΕΙΣΑΓΩΓΗ

Περιγράφονται τα απαιτούμενα προληπτικά μέτρα για την ασφάλεια και υγεία των εργαζομένων που σχετίζονται με τις ηλεκτρολογικές εργασίες, σύμφωνα με τα Π.Δ. 1073/1981 και Ν. 158.

2. ΚΙΝΔΥΝΟΙ

- Ηλεκτροπληξία λόγω των υφιστάμενων δικτύων, των ηλεκτροκίνητων εργαλείων ή των ημιτελών εργασιών
- Πυρκαγιά λόγω της ύπαρξης εύφλεκτων υλικών κοντά σε ρευματοφόρους αγωγούς

3. ΜΕΤΡΑ ΓΙΑ ΤΗΝ ΑΣΦΑΛΕΙΑ & ΥΓΕΙΑ

- Απαγορεύεται με κατάλληλη σήμανση η προσέγγιση των εργαζομένων κοντά σε ηλεκτροφόρους αγωγούς.
- Τηρούνται οι προβλέψεις του "Κανονισμού Εσωτερικών Ηλεκτρικών Εγκαταστάσεων" της ΔΕΗ.
- Δεν επιτρέπεται να εγκαταλείπονται ημιτελείς ηλεκτρικές εργασίες, οι οποίες είναι επισφαλείς.
- Για την εκτέλεση εργασιών έστω και χωρίς ηλεκτρική τάση σε ηλεκτρικά κυκλώματα, πρέπει να αφαιρούνται προηγουμένως οι ασφάλειες, να κλειδώνονται οι διακόπτες σε θέση εκτός και να αναρτάται προειδοποιητική πινακίδα. Ανάλογα μέτρα λαμβάνονται σε εργασίες καθαρισμού ή συντήρησης ηλεκτροκίνητων μηχανημάτων κι εγκαταστάσεων.
- Απαγορεύεται η αποθήκευση καυσίμων κοντά σε ηλεκτρικές εγκαταστάσεις.
- Για κάθε εργασία υπό τάση πρέπει να υπάρχει άδεια του προϊσταμένου του εργοταξίου ή του επιβλέποντα.
- Οι εργαζόμενοι πρέπει να διαθέτουν τα κατάλληλα για την εργασία τους μονωτικά εργαλεία και εφόδια, μέσω των οποίων θα έρχονται σε επαφή με τα υπό τάση στοιχεία των εγκαταστάσεων.
- Πρέπει να υπάρχει επαρκής ενιαία γείωση κι επιπλέον ρελέ ασφαλείας.
- Οι ηλεκτρικοί πίνακες διανομής-τροφοδοσίας:
- Πρέπει να γειώνονται κατάλληλα μέσω επαρκούς μόνιμης κι ενιαίας γείωσης.
- Πρέπει να φέρουν επιπλέον αυτόματο προστατευτικό διακόπτη διαφυγής (διαφορικής προστασίας – αντιηλεκτροπληξιακός αυτόματος), ώστε να εξασφαλίζεται η διαφυγή επικίνδυνης τάσης σε περίπτωση διαρροής.

ΙΚΡΙΩΜΑΤΑ

1. ΕΙΣΑΓΩΓΗ

Περιγράφονται τα απαιτούμενα προληπτικά μέτρα για την ασφάλεια και υγεία των εργαζομένων που σχετίζονται με τα ικρίωματα, σύμφωνα με τα Π.Δ. 305/1996, Υ.Α. 16440/Φ.10.4/445/93, Ν. 1430/1984, Π.Δ. 1073/1981 και Π.Δ. 778/80.

Ψηφιακή Βεβαίωση Εγγράφου

Μπορείτε να ελέγξετε την ισχύ του εγγράφου
σκανάροντας το QR code ή εισάγοντας τον κωδικό
στο docs.gov.gr/validate



2. ΚΙΝΔΥΝΟΙ

- Αστοχία ή ανατροπή του ικριώματος λόγω κακής κατασκευής, συναρμολόγησης ή ποιότητας.
- Αστοχία λόγω υπερφόρτωσης ικριωμάτων
- Αστοχία λόγω ασταθούς έδρασης
- Πτώσεις εργαζομένων από ύψος
- Πτώσεις υλικών από ύψος
- Κατάρρευση λόγω ανεμοπίεσης

3. ΜΕΤΡΑ ΓΙΑ ΤΗΝ ΑΣΦΑΛΕΙΑ & ΥΓΕΙΑ

- Κατά την επιλογή του τύπου του ικριώματος πρέπει να λαμβάνονται υπόψη τα ακόλουθα:
 - Σε εξωτερικές εργασίες ύψους > 4,0 μ. από το έδαφος, χρησιμοποιούνται σταθερά ικριώματα ή κινητά μεταλλικά με μορφή πύργων, μόνο αν το ύψος του δαπέδου εργασίας τους $\leq 5,0$ μ.
 - Σε εξωτερικές και εσωτερικές εργασίες ύψους < 3,50 μ. μπορούν να χρησιμοποιούνται κινητά ικριώματα (καβαλέτα).
 - Σε εσωτερικές εργασίες ύψους > 3,50 μ. χρησιμοποιούνται σταθερά ικριώματα ή μεταλλικά με μορφή πύργων, μόνο αν το ύψος τους είναι $\leq 12,0$ μ.
 - Σε κατασκευές άνω των τριών ορόφων ή ύψους > 10 μ., απαγορεύεται η χρήση ξύλινων ικριωμάτων και χρησιμοποιούνται μόνο μεταλλικά (σωληνωτά) ικριώματα.
 - Σε ελαφρές ή περιορισμένης έκτασης εργασίες μπορούν να χρησιμοποιούνται φορητές κλίμακες μόνο εφόσον ο υπεύθυνος των εργασιών κρίνει ότι οι εργασίες μπορούν να εκτελεστούν με ασφάλεια.
- Τα ικριώματα πρέπει να είναι από υλικά καλής ποιότητας, με αντοχή κατάλληλη για τα φορτία και τις δυνάμεις στις οποίες θα υποβληθούν και να διατηρούνται σε καλή κατάσταση.
- Δεν πρέπει να παραμορφώνονται και τα βάρη πρέπει να κατανέμονται κατά το δυνατόν ομοιόμορφα.
- Στα ξύλινα ικριώματα απαγορεύονται οι βαφές και το στοκάρισμα των ξύλων και η χρήση καρφιών από χυτοσίδηρο. Τα υλικά επιθεωρούνται πριν από κάθε συναρμολόγηση ποιοτικά και ποσοτικά.
- Τα στοιχεία των μεταλλικών ικριωμάτων πρέπει να μην είναι οξειδωμένα, παραμορφωμένα, επισκευασμένα. Πρέπει να είναι συμβατά μεταξύ τους.
- Τα ικριώματα πρέπει να επιθεωρούνται :
 - Πριν την έναρξη της χρήσης τους
 - Κατά τακτά χρονικά διαστήματα από αρμόδιο άτομο.
 - Μετά από κάθε μετατροπή, περίοδο αχρηστίας, κακοκαιρία, σεισμό ή οποιοσδήποτε περιστάσεις που μπορεί να επηρεάσουν την αντοχή ή τη σταθερότητά τους.
- Κατά τη συναρμολόγηση των ικριωμάτων πρέπει να λαμβάνονται υπόψη όλοι οι κανονισμοί για τους ορθοστάτες, τα τρυπόξυλα (εγκάρσιες δοκίδες), τις χιαστί τιράντες (αντηρίδες) και τα δάπεδα, ανάλογα με τον τύπο του ικριώματος.
- Ο υπεύθυνος του έργου θα εφαρμόζει τις οδηγίες συναρμολόγησης του κατασκευαστή του ικριώματος ή – αν δεν υπάρχουν τέτοιες οδηγίες – θα συναρμολογεί τη σκαλωσιά με βάση μελέτη μηχανικού. Οι οδηγίες θα τηρούνται στο εργοτάξιο και θα επιδεικνύονται στα αρμόδια όργανα, αν ζητηθεί.
- Απαγορεύεται η μερική αποσυναρμολόγηση των ικριωμάτων.
- Η ανάβαση στα ψηλότερα δάπεδα των ικριωμάτων, αν δεν υπάρχουν εσωτερικές ή άλλες σταθερές σκάλες, γίνεται μέσω κεκλιμένων επιπέδων, με κλίση προς το οριζόντιο δάπεδο $\leq 30^\circ$.



- Το πλάτος των ικριωμάτων πρέπει να είναι επαρκές και ανάλογο με την εργασία, π.χ.:
 - 0,60 μ. αν υποβαστάζει αποκλειστικά εργαζόμενους
 - 0,80 μ. αν χρησιμοποιείται και για απόθεση υλικών
 - 1,10 μ. αν χρησιμοποιείται για την έδραση άλλου δαπέδου εργασίας υψηλότερης στάθμης
 - 1,30 μ. αν χρησιμοποιείται για εργασίες ανέγερσης, επένδυσης με λίθους, ορθομαρμάρωσης ή λάξευσης
 - 1,50 μ. αν χρησιμοποιείται και για τις παραπάνω εργασίες και για τη στήριξη άλλου δαπέδου εργασίας υψηλότερης στάθμης.
- Εκτός του ικριώματος της πρώτης περίπτωσης, για όλα τα άλλα σταθερά ικριώματα απαιτείται σύνταξη μελέτης, αντίγραφο της οποίας πρέπει να παραμένει στο εργοτάξιο.
- Κάθε ικρίωμα πρέπει να είναι εφοδιασμένο με βεβαίωση εξέτασης τύπου.
- Πριν την έναρξη κάθε εργασίας σε σταθερά ικριώματα πρέπει να προηγείται βεβαίωση εις διπλούν του κατασκευαστή του έργου και του επιβλέποντος του έργου περί της συμφωνίας προς όλους τους όρους των διατάξεων του Π.Δ. 778/1980. Η βεβαίωση υποβάλλεται στο οικείο τμήμα ή γραφείο Επιθεώρησης Εργασίας ή, αν δεν υπάρχει, στις αρμόδιες αστυνομικές αρχές. Η μία βεβαίωση, θεωρημένη, τηρείται στο εργοτάξιο.
- Τα ικριώματα πρέπει να σχεδιάζονται, να κατασκευάζονται και να συντηρούνται έτσι ώστε να μην μπορούν να καταρρεύσουν ή να μετατοπιστούν τυχαία.
- Απαγορεύονται να εργάζονται πάνω από δύο άτομα σε δάπεδο περιλαμβανόμενο μεταξύ δύο ορθοστατών.
- Απαγορεύεται η διέλευση κάτω από τα ικριώματα. Σε περίπτωση που αυτό επιβάλλεται, πρέπει να δημιουργείται ασφαλής δίοδος απαλλαγμένη από εμπόδια και προεξοχές, με νυχτερινό φωτισμό, όπου απαιτείται.
- Οι εργαζόμενοι θα χρησιμοποιούν τον ακόλουθο εξοπλισμό προστασίας:
 - Προστατευτικά υποδήματα, κράνη και ρούχα εργασίας
 - Ζώνες ασφαλείας κατά τη συναρμολόγηση και αποσυναρμολόγηση ικριώματος αν δεν υπάρχει άλλη εξασφάλιση έναντι πτώσης. Εργαζόμενος που δουλεύει με ζώνη ασφαλείας δεν θα είναι ποτέ μόνος του, αλλά θα συνοδεύεται από άλλον εργαζόμενο.

Τύποι ικριωμάτων :

- ▶ Σταθερά ικριώματα : μεταλλικές (σωληνωτές) ή ξύλινες κατασκευές
- ▶ Κινητά ικριώματα : μεταλλικά ή ξύλινα καβαλέτα, ύψους 1.00-2.00μ με δάπεδο εργασίας πλάτους $\geq 0,60\mu$.
- ▶ Κινητά μεταλλικά ικριώματα με μορφή πύργων θεωρούνται οι μεταλλικές σωληνωτές κατασκευές με ύψος μεγαλύτερου του τριπλάσιου μήκους της μικρότερης πλευράς βάσης τους.
- ▶ Αναρτημένα κινητά ικριώματα θεωρούνται τα δάπεδα, οι κλωβοί, τα καλάθια κι άλλα παρόμοια μέσα από ανθεκτικά υλικά και αναρτημένα κατάλληλα σε σταθερά σημεία. Αυτά χρησιμοποιούνται μόνο σε περιπτώσεις που είναι αδύνατη η χρήση των υπολοίπων.

ΚΑΤΑΙΓΙΔΕΣ

1. ΜΕΤΡΑ ΠΡΟΛΗΨΗΣ

Καθημερινά ελέγχεται η πρόγνωση του καιρού για τις επόμενες 2-3 μέρες, κυρίως πριν από Σαββατοκύριακο ή αργία. Αν αναμένονται ισχυρές βροχοπτώσεις, λαμβάνονται τα κατάλληλα μέτρα, π.χ.:

Ψηφιακή Βεβαίωση Εγγράφου

Μπορείτε να ελέγξετε την ισχύ του εγγράφου
σκανάροντας το QR code ή εισάγοντας τον κωδικό
στο docs.gov.gr/validate



- Προστασία /αντιστήριξη έργων
- Υποστήριξη των πρανών της εκσκαφής σε βάθος κάτω από 1,5μ.
- Απομάκρυνση των προϊόντων εκσκαφής
- Απομάκρυνση της λάσπης από τους δρόμους προσπέλασης σε εργοτάξιο
- Δημιουργία αναχωμάτων
- Ετοιμότητα με αμμόσακους για χρήση
- Τοποθέτηση αντλιών
- Μεταφορά μηχανημάτων σε ασφαλή θέση
- Μεταφορά κινητών αντικειμένων/ εξοπλισμού
- Επιβεβαίωση ότι οι ηλεκτρικές μηχανές είναι γειωμένες.
- Ενίσχυση της αγκύρωσης των προσωρινών πινακίδων

ΣΦΟΔΡΟΙ ΑΝΕΜΟΙ

1. ΜΕΤΡΑ ΠΡΟΛΗΨΗΣ

- Συμπύκνωση των προϊόντων εκσκαφής για να αποτραπεί η μετατόπισή τους με τον αέρα
- Εξασφάλιση (πχ δέσιμο) όλων των υλικών κι εξαρτημάτων που μπορεί να προκαλέσουν ατύχημα, αν παρασυρθούν
- Ελαφριά αντικείμενα να απομακρύνονται από τις θέσεις σκάμματος.
- Τυχόν επικίνδυνα υλικά να είναι σε εσωτερικούς χώρους.

ΠΥΡΚΑΓΙΑ

1. ΜΕΤΡΑ ΠΡΟΛΗΨΗΣ

Για την πρόληψη της πυρκαγιάς πρέπει να τηρούνται οι παρακάτω κανόνες:

- Θα τηρείται καθαρό το εργοτάξιο. Θα απομακρύνονται άχρηστα κι εύφλεκτα υλικά. Τα άχρηστα υλικά θα συγκεντρώνονται σε κατάλληλες θέσεις κι από εκεί θα απομακρύνονται το ταχύτερο από το εργοτάξιο.
- Τα εύφλεκτα υλικά θα αποθηκεύονται έξω από υπόγειους χώρους.
- Θα απαγορεύεται το κάπνισμα.
- Απαγορεύεται η χρήση γυμνής φλόγας, αναπτήρα, σπέρτων κλπ
- Εργασίες συγκόλλησης, κοπής κλπ λοιπές μεταλλουργικές θα εκτελούνται σε ασφαλείς περιοχές.
- Το έργο θα είναι προσπελάσιμο από πυροσβεστικά οχήματα.
- Οι εργαζόμενοι θα είναι ενημερωμένοι για τη θέση του εξοπλισμού πυρόσβεσης, καθώς και τον τρόπο χρησιμοποίησής του.
- Θα χρησιμοποιείται το ενδεδειγμένο μέσο πυρόσβεσης, με βάση το καιγόμενο υλικό.

Ψηφιακή Βεβαίωση Εγγράφου

Μπορείτε να ελέγξετε την ισχύ του εγγράφου
σκανάροντας το QR code ή εισάγοντας τον κωδικό
στο docs.gov.gr/validate



<p>ΓΙΑ ΤΗ ΣΥΝΤΑΞΗ: Ο ΠΡΟΪΣΤΑΜΕΝΟΣ ΤΗΣ ΤΕΧΝΙΚΗΣ ΥΠΗΡΕΣΙΑΣ</p>	<p>ΗΜΕΡ.: 9-7-2025</p>	<p>ΧΑΡΑΛΑΜΠΟΣ ΣΑΒΒΑΣ ΠΟΛΙΤΙΚΟΣ ΜΗΧΑΝΙΚΟΣ Ε.Μ.Π. ΧΑΡΑΛΑΜΠΟΣ ΣΑΒΒΑΣ ΠΟΛΙΤΙΚΟΣ ΜΗΧΑΝΙΚΟΣ MSc ΠΡΟΪΣΤΑΜΕΝΟΣ ΤΕΧΝΙΚΗΣ ΥΠΗΡΕΣΙΑΣ ΑΝΑΠΤΥΞΙΑΚΟΥ ΟΡΓΑΝΙΣΜΟΥ ΠΕΡΙΦΕΡΕΙΑ ΒΟΡΕΙΟΥ ΑΙΓΑΙΟΥ</p>
<p>ΘΕΩΡΗΣΗ: Ο ΓΕΝΙΚΟΣ ΔΙΕΥΘΥΝΤΗΣ</p>	<p>ΗΜΕΡ.: 9-7-2025</p>	<p>Δημήτρης Ακριώτης ΠΕ07- Α β΄ ΔΗΜΗΤΡΗΣ ΑΚΡΙΩΤΗΣ ΠΕ 07 - Α΄ Β. ΓΕΝΙΚΟΣ Δ/ΝΤΗΣ ΑΝΑΠΤΥΞΙΑΚΟΥ ΟΡΓΑΝΙΣΜΟΥ ΠΕΡΙΦΕΡΕΙΑ ΒΟΡΕΙΟΥ ΑΙΓΑΙΟΥ</p>
<p>ΕΓΚΡΙΣΗ: ΤΟ ΔΙΟΙΚΗΤΙΚΟ ΣΥΜΒΟΥΛΙΟ</p>	<p>ΗΜΕΡ.: 11-7-2025</p>	<p>ΕΓΚΡΙΘΗΚΕ ΜΕ ΤΗΝ ΥΠ' ΑΡΙΘΜΟΝ: 14/2025 ΑΠΟΦΑΣΗ ΤΟΥ Δ.Σ. ΤΟΥ ΑΝΑΠΤΥΞΙΑΚΟΥ ΟΡΓΑΝΙΣΜΟΥ ΑΝΑΠΤΥΞΙΑΚΗ ΒΟΡΕΙΟΥ ΑΙΓΑΙΟΥ Α.Ε. ΑΝΑΠΤΥΞΙΑΚΟΣ ΟΡΓΑΝΙΣΜΟΣ ΤΟΠΙΚΗΣ ΑΥΤΟΔΙΟΙΚΗΣΗΣ Α.Ε. ΠΛ. ΚΩΝΣΤΑΝΤΙΝΟΥΠΟΛΕΩΣ - ΜΥΤΙΛΗΝΗ 81100 ΤΗΛ: 225 1352 101 ΑΦΜ: 801803030 - ΔΟΥ: ΜΥΤΙΛΗΝΗΣ</p>

Ψηφιακή Βεβαίωση Εγγράφου

Μπορείτε να ελέγξετε την ισχύ του εγγράφου
σκανάροντας το QR code ή εισάγοντας τον κωδικό
στο docs.gov.gr/validate





ΑΝΑΠΤΥΞΙΑΚΟΣ ΟΡΓΑΝΙΣΜΟΣ
ΤΟΠΙΚΗΣ ΑΥΤΟΔΙΟΙΚΗΣΗΣ-
ΑΝΑΠΤΥΞΙΑΚΗ ΒΟΡΕΙΟΥ ΑΙΓΑΙΟΥ ΑΑΕ/ΟΤΑ
ΝΑΥΜΑΧΟΥ ΠΑΠΑΝΙΚΟΛΗ 22, Μυτιλήνη, 81132
ΑΦΜ: 801803030
ΓΕΜΗ: 163631142000
Τηλ: 2251054519
Email: anaptyxiakivoreioaigaio@gmail.com



Μυτιλήνη: 11/07/2025

ΕΡΓΟ: «ΑΠΟΚΑΤΑΣΤΑΣΗ
ΖΗΜΙΩΝ ΟΔΟΥ ΕΦΤΑΛΟΥΣ»

ΠΡΟΫΠΟΛΟΓΙΣΜΟΣ:
485.000,00 €
(με ΦΠΑ 17%)

ΦΑΚΕΛΟΣ ΑΣΦΑΛΕΙΑΣ ΚΑΙ ΥΓΕΙΑΣ (Φ.Α.Υ.)

Ψηφιακή Βεβαίωση Εγγράφου

Μπορείτε να ελέγξετε την ισχύ του εγγράφου
σκανάροντας το QR code ή εισάγοντας τον κωδικό
στο docs.gov.gr/validate



Κωδικός εγγράφου: ZnYiVeXoGJnBUJUSraXX-w

: 122/137

ΤΜΗΜΑ Α

Γενικά στοιχεία έργου

Ο παρών Φάκελος Ασφάλειας και Υγείας (Φ.Α.Υ.) συντάσσεται σύμφωνα με τις διατάξεις του Π.Δ. 305/96, άρθρο 3.

1. Είδος του έργου και χρήση αυτού

Οι εργασίες θα γίνουν σε μήκος 120 μέτρων, και περιλαμβάνουν:

- Εκσκαφή εσωτερικά το τοιχίου σε πλάτος έως 3,00 μέτρα και ύψος έως 3,00 μέτρα ανάλογα με τις επιτόπου συνθήκες.
- Υποθεμελίωση του υφιστάμενου τοιχίου και θεμελίωση της βάσης του δρόμου
- Κατασκευή λιθοδέματος επί της υποθεμελίωσης έως τη βάση οδοστρωσίας
- Κατασκευή οδοστρωσίας και ασφαλτόστρωσης στην επιφάνεια σε συνάφεια με τον υπάρχοντα δρόμο
- Επανατοποθέτηση ιδιωτικών κάθετων παροχετεύσεων όμβριων όπου υφίστανται.
- Περιορισμένη εκσκαφή εξωτερικά του τοιχίου

2. Ακριβής διεύθυνση του έργου

Το έργο αφορά την παραλιακή οδό Εφταλούς και συγκεκριμένα συνολικό μήκος αυτής 120 m, όπως απεικονίζεται στην ακόλουθη φωτογραφία.

Ψηφιακή Βεβαίωση Εγγράφου

Μπορείτε να ελέγξετε την ισχύ του εγγράφου
σκανάροντας το QR code ή εισάγοντας τον κωδικό
στο docs.gov.gr/validate



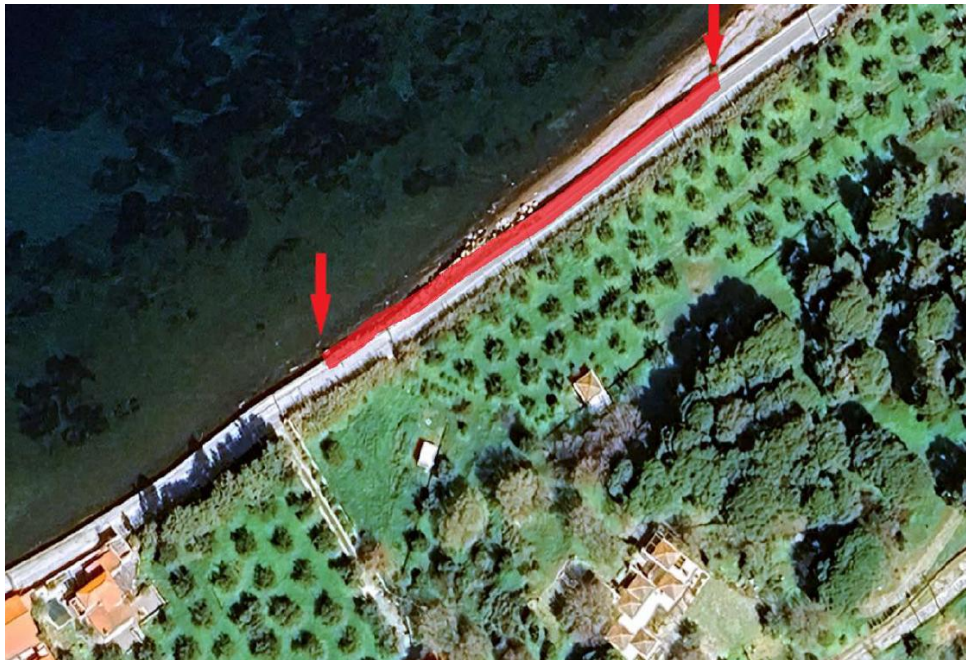

3. Φορέας Χρηματοδότησης του έργου-Εργοδότης ή Κύριος του έργου-Αναθέτουσα αρχή-Φορέας υλοποίησης του έργου-Στοιχεία Επικοινωνίας-Προϊσταμένη Αρχή-Διευθύνουσα Υπηρεσία-Αρμόδιο Τεχνικό Συμβούλιο.

3.1 Φορέας Χρηματοδότησης του Έργου: ΠΕΡΙΦΕΡΙΑ ΒΟΡΕΙΟΥ ΑΙΓΑΙΟΥ

3.2 Εργοδότης ή Κύριος του Έργου: ΔΗΜΟΣ ΔΥΤΙΚΗΣ ΛΕΣΒΟΥ

3.3 Αναθέτουσα Αρχή-Φορέας υλοποίησης του έργου: ΑΝΑΠΤΥΞΙΑΚΟΣ ΟΡΓΑΝΙΣΜΟΣ ΒΟΡΕΙΟΥ ΑΙΓΑΙΟΥ ΑΕ ΟΤΑ- ΑΝΑΠΤΥΞΙΑΚΗ ΒΟΡΕΙΟΥ ΑΙΓΑΙΟΥ Α.Ε.

Οδός : ΝΑΥΜΑΧΟΥ ΠΑΠΑΝΙΚΟΛΗ 22 - ΜΥΤΙΛΗΝΗ
Ταχ.Κωδ. : 81132
Τηλ. : 22510 54519

Γενική
Διεύθυνση στο : www.aonaigaiou.org.gr
Διαδίκτυο (URL)

E-Mail : anaptyxiakivoreioaigaio@gmail.com

Πληροφορίες: : ΧΑΡΑΛΑΜΠΟΣ ΣΑΒΒΑΣ

Ψηφιακή Βεβαίωση Εγγράφου

Μπορείτε να ελέγξετε την ισχύ του εγγράφου
σκανάροντας το QR code ή εισάγοντας τον κωδικό
στο docs.gov.gr/validate



Κωδικός εγγράφου: ZnYiVeXoGJnBUJUSraXX-w

: 124/137

3.4 Προϊσταμένη Αρχή: Προϊσταμένη Αρχή σύμφωνα με τις διατάξεις του: **ν. 4674/2020** και της εγκυκλίου: **200/16-06-2020** είναι το Διοικητικό Συμβούλιο του Αναπτυξιακού Οργανισμού ΟΤΑ ΑΝΑΠΤΥΞΙΑΚΗ ΒΟΡΕΙΟΥ ΑΙΓΑΙΟΥ Α.Ε.-ΑΝΑΠΤΥΞΙΑΚΟΣ ΟΡΓΑΝΙΣΜΟΣ ΤΟΠΙΚΗΣ ΑΥΤΟΔΙΟΙΚΗΣΗΣ, που αποτελείται από εννέα (9) συμβούλους, μετόχους ή μη ο οποίος εδρεύει στην οδό Ναυμάχου Παπανικολή 22, Μυτιλήνη 81132, με Α.Φ.Μ. 801803030 της Δ.Ο.Υ. Μυτιλήνης, όπως εκπροσωπείται από τον Πρόεδρο: Βασίλειο Τερζή και τον Διευθύνοντα σύμβουλο: Ακριώτη Δημήτριο σύμφωνα με την υπ. αριθ. 1/26-03-2024 απόφαση του Διοικητικού Συμβουλίου της Εταιρείας.

3.5 Διευθύνουσα Υπηρεσία: είναι Η ΤΕΧΝΙΚΗ ΥΠΗΡΕΣΙΑ του Αναπτυξιακού Οργανισμού ΟΤΑ-ΑΝΑΠΤΥΞΙΑΚΗ ΒΟΡΕΙΟΥ ΑΙΓΑΙΟΥ Α.Ε.-ΑΝΑΠΤΥΞΙΑΚΟΣ ΟΡΓΑΝΙΣΜΟΣ ΤΟΠΙΚΗΣ ΑΥΤΟΔΙΟΙΚΗΣΗΣ.

3.6 Αρμόδιο Τεχνικό Συμβούλιο: ΤΕΧΝΙΚΟ ΣΥΜΒΟΥΛΙΟ ΔΗΜΟΣΙΩΝ ΕΡΓΩΝ ΠΕΡΙΦΕΡΕΙΑΣ ΒΟΡΕΙΟΥ ΑΙΓΑΙΟΥ

3.7 Στοιχεία του υπόχρεου για την εκπόνηση του Φακέλου Ασφαλείας και Υγείας (Φ.Α.Υ.)

<u>ΑΝΑΔΟΧΟΣ</u>	
<u>ΚΕΝΤΡΙΚΑ ΓΡΑΦΕΙΑ</u>	
Έδρα :	
Τηλ. :	
Φαξ :	

ΕΡΓΟΤΑΞΙΟ

Διεύθυνση :

Τηλ. :

Φαξ :

Δ/ντής Έργου :

Αναπληρωτής Δ/ντή Έργου :

3.8 Στοιχεία του Συντονιστή Ασφάλειας:

3.9 Στοιχεία των υπευθύνων ενημέρωσης/αναπροσαρμογής του ΦΑΥ

Όνοματεπώνυμο	Ιδιότητα	Διεύθυνση	Ημερ/νία αναπροσαρμογής

Ψηφιακή Βεβαίωση Εγγράφου

Μπορείτε να ελέγξετε την ισχύ του εγγράφου σκανάροντας το QR code ή εισάγοντας τον κωδικό στο docs.gov.gr/validate



Ψηφιακή Βεβαίωση Εγγράφου

Μπορείτε να ελέγξετε την ισχύ του εγγράφου
σκανάροντας το QR code ή εισάγοντας τον κωδικό
στο docs.gov.gr/validate



Κωδικός εγγράφου: ZnYiVeXoGJnBUJUSraXX-w

: 126/137

ΤΜΗΜΑ Β

Μητρώο του έργου

1. Τεχνική περιγραφή του έργου

Κύριο αντικείμενο του ανωτέρω έργου είναι:

Το έργο αφορά την αποκατάσταση των ζημιών και καταστροφών που υπέστη η παραλιακή ασφαλτική οδός της Εφταλούς στο σημείο που διέρχεται δίπλα από τη θάλασσα.

Από το κυματισμό καθώς είναι εκτεθειμένη σε βόρειους ανέμους έχει υποσκαφθεί η θεμελίωση της οδού και το έξαλλο τοιχίο εγκυβωτισμού της. Η οδός στο σημείο αυτό έχει υποστεί καθίζηση σε πλάτος έως και τρία μέτρα και έχει ρηγματωθεί σε μήκος 120 μέτρων.

Οι εργασίες θα γίνουν σε μήκος 120 μέτρων, ως εξής:

Εκσκαφή εσωτερικά του τοιχίου σε πλάτος έως 3,00 μέτρα και ύψος έως 3,00 μέτρα ανάλογα με τις επιτόπου συνθήκες.

Θα γίνει υποθεμελίωση του υφιστάμενου τοιχίου και θεμελίωση της βάσης του δρόμου ώστε να εμποδιστεί η διάβρωση και υποσκαφή που δημιουργεί το θαλάσσιο νερό με τον κυματισμό. Επί της υποθεμελίωσης θα κατασκευαστεί λιθόδεμα έως τη βάση οδοστρωσίας. Στην επιφάνεια θα γίνει οδοστρωσία και ασφαλτόστρωση σε συνάφεια με τον υπάρχοντα δρόμο.

Οι ιδιωτικές κάθετες παροχετεύσεις όμβριων θα επανατοποθετηθούν όπου υφίστανται.

Εξωτερικά του τοιχίου θα γίνει περιορισμένη εκσκαφή για την απομάκρυνση των εναποθέσεων φερτών υλικών και την ομαλοποίηση του πυθμένα και θα τοποθετηθούν ογκόλιθοι προστασίας 0,2 έως 1,5 ton καθόσον οι προηγούμενοι έχουν παρασυρθεί από τον κυματισμό λόγω της έκθεσης του σημείου σε βόρειους ανέμους και μετεωρολογική παλίρροια.

Οι επεμβάσεις και οι εργασίες θα γίνουν τμηματικά με προσοχή λόγω του κινδύνου ανατροπής η κατάρρευσης του τοιχίου και του υπόλοιπου δρόμου και της κυκλοφορίας αυτοκινήτων στο υπόλοιπο τμήμα του.

Οι εργασίες που θα εκτελεστούν περιλαμβάνονται αναλυτικά καθ' είδος και ποσότητα στο Τεύχος Προϋπολογισμού Μελέτης. Η Διευθύνουσα το έργο Υπηρεσία με ειδικές εντολές της προς τον Ανάδοχο του έργου, θα καθορίζει τις θέσεις εκτέλεσης των εργασιών και θα παρέχει περισσότερες λεπτομέρειες και τις απαιτούμενες διευκρινήσεις, οδηγίες, κατασκευαστικά σχέδια κ.λ.π.

A. ΥΛΙΚΑ

	ΚΑΘΑΙΡΕΣΗ ΟΠΛΙΣΜΕΝΩΝ ΣΚΥΡΟΔΕΜΑΤΩΝ	
	ΕΚΣΚΑΦΗ ΤΜΗΜΑΤΙΚΗ ΜΕΤΑ ΠΡΟΣΟΧΗΣ	
	ΚΑΤΑΣΚΕΥΗ ΛΙΘΟΔΕΜΑΤΟΣ	
	ΑΣΦΑΛΤΙΚΗ ΠΡΟΕΠΑΛΕΙΨΗ	
	ΑΣΦΑΛΤΙΚΗ ΣΤΡΩΣΗ ΚΥΚΛΟΦΟΡΙΑ	
	ΕΚΣΚΑΦΗ ΠΥΘΜΕΝΟΣ	
	ΣΚΥΡΟΔΕΜΑ ΣΕ ΝΤΟΥΛΑΠΙΑ	
	ΦΥΣΙΚΟΙ ΟΓΚΟΛΙΘΟΙ ΕΞ' ΑΛΙΕΥΣΕΩΣ Η ΛΑΤΟΜΕΙΟΥ	

Ψηφιακή Βεβαίωση Εγγράφου

Μπορείτε να ελέγξετε την ισχύ του εγγράφου σκανάροντας το QR code ή εισάγοντας τον κωδικό στο docs.gov.gr/validate



Β. ΕΔΑΦΟΣ

	ΓΕΩΔΕΣ ΕΔΑΦΟΣ	

Γ. ΣΕΙΣΜΟΛΟΓΙΚΑ ΣΤΟΙΧΕΙΑ

	ΣΕΙΣΜΙΚΗ ΖΩΝΗ II	
	ΣΕΙΣΜΙΚΗ ΕΠΥΤΑΧΥΝΣΗ ΕΔΑΦΟΥΣ: 0,24g	

2. Ως κατεσκευάσθη σχέδια του έργου και των εγκαταστάσεων

Επισυνάπτονται σε παράρτημα, μετά την ολοκλήρωση της κατασκευής του έργου.

Ψηφιακή Βεβαίωση Εγγράφου

Μπορείτε να ελέγξετε την ισχύ του εγγράφου
σκανάροντας το QR code ή εισάγοντας τον κωδικό
στο docs.gov.gr/validate



Κωδικός εγγράφου: ZnYiVeXoGJnBUJUSraXX-w

: 128/137

ΤΜΗΜΑ Γ

Επισημάνσεις

Στο παρόν κεφάλαιο αναφέρονται τυχόν ιδιαίτερες επισημάνσεις οι οποίες θα πρέπει να λαμβάνονται υπόψη καθ' όλη τη διάρκεια της ζωής του έργου και απευθύνονται στους μεταγενέστερους χρήστες και τους συντηρητές - επισκευαστές του.

1. Θέσεις δικτύων

Σχετικά με τις θέσεις δικτύων :

- 1.1. ύδρευσης
- 1.2. αποχέτευσης
- 1.3. ηλεκτροδότησης (υψηλής, μέσης και χαμηλής τάσης)
- 1.4. παροχής διαφόρων αερίων
- 1.5. ανίχνευσης πυρκαγιάς
- 1.6. πυρόσβεσης
- 1.7. λοιπών δικτύων στον περιβάλλοντα χώρο του έργου που έχουν εντοπισθεί ή με οποιοδήποτε τρόπο έχουν γίνει γνωστά και εκτιμάται ότι θα πρέπει να ληφθούν υπόψη κατά ενδεχόμενες μεταγενέστερες εργασίες.

Πριν την έναρξη των εργασιών πρέπει να ληφθούν όλες οι αρμόδιες πληροφορίες για την ενδεχόμενη ύπαρξη στην περιοχή υπογείων καλωδίων μεταφοράς – διανομής ηλεκτρικού ρεύματος και σε καταφατική περίπτωση η ακριβής θέση και διαδρομή των, προς αποφυγή κινδύνων.

Οποιαδήποτε απαιτούμενη επέμβαση στα δίκτυα (όπως ανύψωση ή διακοπή δικτύου) να πραγματοποιείται μόνο από την αρμόδια υπηρεσία μετά από έγγραφη αίτηση του ενδιαφερομένου. Η ανύψωση ή άλλη επέμβαση επί των ιδιωτικών γραμμών, πρέπει να πραγματοποιείται αποκλειστικά υπό αρμοδίων αδειούχων ηλεκτρολόγων.

2. Σημεία των κεντρικών διακοπών

Για τη γενική διακοπή των διαφόρων παροχών της προηγούμενης παραγράφου (1) δεν υπάρχει ουδεμία επισήμανση.

3. Θέσεις υλικών που ενδέχεται να προκαλέσουν κίνδυνο

Σχετικά με τα υλικά :

Ψηφιακή Βεβαίωση Εγγράφου

Μπορείτε να ελέγξετε την ισχύ του εγγράφου
σκανάροντας το QR code ή εισάγοντας τον κωδικό
στο docs.gov.gr/validate



- 3.1. αμίαντος και προϊόντα αυτού
- 3.2. υαλοβάμβακας
- 3.3. πολυουρεθάνη
- 3.4. πολυστερίνη
- 3.5. άλλα υλικά

δεν υπάρχει ουδεμία επισήμανση

4. Ιδιαιτερότητες στη στατική δομή, ευστάθεια και αντοχή του έργου

Σχετικά με ιδιαιτερότητες στο σύνολο ή σε επιμέρους στοιχεία του έργου (π.χ. περιπτώσεις προκατασκευής, προέντασης, σημειακών φορτίων, κλπ.) ουδεμία επισήμανση υπάρχει.

5. Οδοί διαφυγής και έξοδοι κινδύνου

Όλες οι εργασίες γίνονται στο ύπαιθρο, και σε περίπτωση κινδύνου θα χρησιμοποιηθούν οι περιβάλλουσες οδοί.

6. Περιοχές εκπομπής ιοντίζουσας ακτινοβολίας

Ουδεμία επισήμανση διότι το υπό μελέτη έργο δεν περιλαμβάνει τις προαναφερόμενες περιοχές

7. Χώροι με υπερπίεση ή υποπίεση

Ουδείς χώρος υπάρχει

8. Άλλες ζώνες κινδύνου

Ουδεμία

9. Καθορισμός συστημάτων που πρέπει να βρίσκονται σε συνεχή λειτουργία

Σε ότι αφορά συστήματα που πρέπει να βρίσκονται σε συνεχή λειτουργία (για λόγους π.χ. εξαερισμού, απαγωγής αερίων, απομάκρυνσης υδάτων, κλπ.) αναφέρεται ότι δεν απαιτούνται.

Ψηφιακή Βεβαίωση Εγγράφου

Μπορείτε να ελέγξετε την ισχύ του εγγράφου
σκανάροντας το QR code ή εισάγοντας τον κωδικό
στο docs.gov.gr/validate



ΤΜΗΜΑ Δ

Οδηγίες και χρήσιμα στοιχεία

Στο τμήμα αυτό καταγράφονται στοιχεία που αποσκοπούν στην πρόληψη και αποφυγή κινδύνων κατά τις ενδεχόμενες μεταγενέστερες εργασίες (συντήρησης, καθαρισμού, επισκευής, κλπ) καθ' όλη τη διάρκεια της ζωής του έργου και δίνονται οδηγίες για τον ασφαλή τρόπο εκτέλεσης των εργασιών. Μπορούν εδώ να αναφερθούν – π.χ. – κατά πόσο ένα κτίσμα διαθέτει από κατασκευής μηχανισμό ή εγκατάσταση για την εκτέλεση επισκευών στις εξωτερικές του επιφάνειες, ή αν υπάρχουν προβλέψεις για την εγκατάσταση τέτοιου μηχανισμού, ποιές και σε ποιά σημεία, κλπ.)

1. Εργασίες σε στέγες

Στο υπό κατασκευή έργο δεν υπάρχουν τέτοιες εργασίες.

2. Εργασίες στις εξωτερικές όψεις του έργου και στους φωταγωγούς

Στο υπό κατασκευή έργο δεν υπάρχουν τέτοιες εργασίες.

3. Εργασίες σε ύψος στο εσωτερικό του έργου

Στο υπό κατασκευή έργο δεν υπάρχουν τέτοιες εργασίες.

4. Εργασίες σε φρέατα, υπόγεια ή τάφρους

Η παρούσα οδηγία αναφέρεται σε εργασίες γενικά σε θέσεις όπου υπάρχει κίνδυνος ασφυξίας, πνιγμού και έκθεσης σε χημικούς, φυσικούς και βιολογικούς παράγοντες.

Κατά τη φάση κατασκευής προβλέπονται ορύγματα για την εγκατάσταση των αγωγών και την κατασκευή φρεατίων. Πρέπει να λαμβάνονται όλα τα απαιτούμενα μέτρα ασφαλούς αντιστήριξης των πρανών, για την εξασφάλιση της ευστάθειάς τους και την αποφυγή κατάρρευσης.

Η αντιστήριξη παραλείπεται εάν η εκσκαφή πραγματοποιείται σε βράχο ή σε περιπτώσεις όπου η ισορροπία των πρανών έχει εξασφαλιστεί με κατάλληλες κλίσεις.

Η αντιστήριξη πραγματοποιείται παράλληλα με την πρόοδο των εργασιών και εάν υπάρχει ανάγκη με κατάλληλη μέθοδο ή με μηχανικά μέσα εξ αποστάσεως χωρίς την είσοδο των εργαζομένων στο σκάμμα.

Για την παρεμπόδιση πτώσης υλικών, εργαλείων και αντικειμένων πάσης φύσεως στο σκάμμα πρέπει τα χείλη της εκσκαφής να περιβάλλονται από κράσπεδα ύψους 15 εκατοστών του μέτρου ή δε επένδυση της τάφρου ή του φρέατος στις περιπτώσεις που απαιτείται να εξέχει από την επιφάνεια του εδάφους τουλάχιστον κατά δεκαπέντε εκατοστά του μέτρου.

Ψηφιακή Βεβαίωση Εγγράφου

Μπορείτε να ελέγξετε την ισχύ του εγγράφου
σκανάροντας το QR code ή εισάγοντας τον κωδικό
στο docs.gov.gr/validate



Τα προϊόντα εκσκαφής πρέπει να τοποθετούνται σε απόσταση τουλάχιστον 60 cm από το χείλος του ορύγματος. Κατά τις εκσκαφές σε οδούς ή κοινόχρηστους χώρους πρέπει να λαμβάνονται κατά περίπτωση και τα αντίστοιχα μέτρα ασφαλείας που προβλέπονται από τις οικείες διατάξεις του ΚΟΚ (Κώδικα Οδικής Κυκλοφορίας).

Εν γένει τα φρεάτια με βάθος μεγαλύτερο των οκτώ μέτρων (δεν υπάρχουν στο υπό μελέτη έργο) πρέπει να φωτίζονται δια τεχνητού φωτισμού με ειδικές λυχνίες που φέρουν προστατευτικό πλέγμα τηρουμένων των διατάξεων περί ηλεκτρικών εγκαταστάσεων.

Κατά τη φάση συντήρησης του δικτύου, απαιτείται πριν τον καθαρισμό των φρεατίων να ανοίγουν τα καπάκια για τον εξαερισμό αυτών. Απαγορεύεται χρήση φωτιάς για εργασίες πλησίον ή εντός των φρεατίων. Εάν απαιτηθεί η κατάβαση προσωπικού εντός του φρεατίου για εργασίες συντήρησης ή καθαρισμού απαιτείται η χρήση ειδικής μάσκας και φόρμας εργασίας.

Αναλυτικότερα επισημαίνονται τα ακόλουθα:

5. Πρόληψη ατυχημάτων

5.1. Ανύψωση φορτίων

Χρησιμοποίηση ανυψωτήρα για την ανύψωση βαρειών αντικειμένων και αποφυγή βίαιων κινήσεων. Οι χειρισμοί και μεταφορά βαρειών αντικειμένων είναι αιτία των πιο συχνών ατυχημάτων.

Οι κάδοι εξαγωγής των υλικών εκσκαφής από τα σκάμματα κατά τη φάση κατασκευής του έργου πρέπει να ανασύρονται δια βαρούλκου ή άλλης ανυψωτικής μηχανής και να μην πληρούνται μέχρι των χειλέων.

Η ανάρτηση των κάδων πρέπει να γίνεται με προσοχή κατακόρυφα και στο κέντρο της κοιλότητας του εκσκαπτόμενου χώρου.

5.2. Πτώσεις

Προσοχή κατά τη χρήση κατακόρυφης σκάλας ή ναυτικού τύπου. Τοποθέτηση κυκλικού κιγκλιδώματος γύρω από σκάλες ναυτικού τύπου αν είναι ψηλότερες από 3 μέτρα. Όταν υπάρχουν εντός των φρεατίων κλίμακες αυτές πρέπει να είναι ασφαλώς προσαρμοσμένες και οι βαθμίδες να μην απέχουν περισσότερο από 25 cm μεταξύ τους. Κλίμακες από σχοινιά επιτρέπονται μόνο σε φρεάτια με βάθη μικρότερα των 10 μέτρων και πρέπει να είναι στέρεα προσαρμοσμένες και στα δύο άκρα τους.

Τα φορητά εργαλεία να ξαναμπαίνουν στη θέση τους μετά τη χρήση. Να αποφεύγεται παρουσία γράσου, λαδιού και πάγου στους διαδρόμους επίσκεψης, στα σκαλοπάτια και στις σκάλες.

Να είναι τα φρεάτια καλυμμένα ή εφοδιασμένα με κιγκλίδωμα. Να τοποθετηθούν πινακίδες που να προτρέπουν σε προσοχή, όπου χρειάζεται. Οι πτώσεις αποτελούν τη δεύτερη πιο συχνή αιτία ατυχημάτων μετά την ανύψωση φορτίων.

Ψηφιακή Βεβαίωση Εγγράφου

Μπορείτε να ελέγξετε την ισχύ του εγγράφου
σκανάροντας το QR code ή εισάγοντας τον κωδικό
στο docs.gov.gr/validate



5.3. Τραυματισμοί

Να μετακινούνται τα καλύμματα των φρεατίων με ένα ανυψωτή με άγκιστρο παρά με κάποιο μοχλό.

Στην περίπτωση που το κάλυμμα δεν είναι πολύ βαρύ, ο πιο σίγουρος τρόπος είναι να συρθεί οριζόντια μακριά από το φρεάτιο. Να αποφεύγεται να αφήνεται το στόμιο του φρεατίου μερικώς ανοιχτό.

Χρήση γαντιών εργασίας όταν γίνονται χειρισμοί με μεγάλα και βαριά αντικείμενα.

Εφοδιασμός με μεταλλικά πλέγματα όλων των τμημάτων κίνησης των μηχανημάτων. Να φωτίζεται κατάλληλα ο χώρος εργασίας φυσικά ή τεχνητά.

5.4. Ατυχήματα και σοκ που οφείλονται στον ηλεκτρισμό

Πρέπει να λαμβάνονται όλα τα επιβαλλόμενα μέτρα ώστε να αποκλείεται η προσέγγιση εργαζομένων σε ηλεκτροφόρους αγωγούς ή στοιχεία ασχέτως τάσεως αυτών.

Να τοποθετούνται λαστιχένια πατάκια μπροστά από τους ηλεκτρικούς διακόπτες.

Αποσύνδεση του κυρίου διακόπτη ελέγχου όταν γίνονται εργασίες σε ένα κινητήρα ή άλλη ηλεκτρική συσκευή.

Φροντίδα ώστε όλος ο ηλεκτρικός εξοπλισμός να έχει καλά γειωθεί και όλες οι εξωτερικές ηλεκτρικές καλωδιώσεις να είναι μονωμένες.

5.5. Πυρκαγιές

Εφοδιασμός του εργοταξίου με ένα επαρκές αριθμό πυροσβεστήρων, διαφόρων τύπων για κάθε ενδεχόμενο τύπο φωτιάς. Οι πυροσβεστήρες σόδας ή νερού χρησιμοποιούνται αποκλειστικά και μόνο για πυρκαγιές που οφείλονται σε καύση ξύλου, χαρτιού ή πλαστικής ύλης, ενώ για εύφλεκτα υγρά, αέρια και λιπαντικά έχουμε καλύτερα αποτελέσματα με πυροσβεστήρες διοξειδίου του άνθρακα, στερεών χημικών υλών ή αφρού.

Για την ασφάλεια του προσωπικού και την αποφυγή μεγαλύτερων βλαβών στον εξοπλισμό, οι πυρκαγιές που οφείλονται σε βραχυκύκλωμα πρέπει να σβήνονται με πυροσβεστήρες που περιέχουν μη αγώγιμη ύλη, όπως CO₂, ορισμένα άλλα στερεά χημικά και τετραχλωράνθρακα.

Θα πρέπει επίσης να λάβουμε σοβαρά υπ' όψη ότι αυτοί που έχουν αναλάβει την πυρόσβεση, όταν βρίσκονται σε μέρη που δεν αερίζονται καλά, αν δεν διαθέτουν τα κατάλληλα μέσα ασφαλείας, κινδυνεύουν από λιποθυμία λόγω έλλειψης οξυγόνου ή ασφυξία που οφείλεται σε επικίνδυνους καπνούς που δημιουργούνται κατά την καύση.

5.6. Τεχνικά μέτρα ασφάλειας

Χρήση ζώνης ασφάλειας για εργασία σε φρεάτια, δεξαμενές ή άλλες κατασκευές με βάθος μεγαλύτερο από 2,5-3,0 μέτρα. Δύο άτομα πρέπει να είναι σε αναμονή για να βοηθήσουν τον εργάτη σε περίπτωση ανάγκης.

Βεβαίωση ότι όλοι έχουν οδηγίες πρώτων βοηθειών, και ότι είναι διαθέσιμα τα νούμερα τηλεφώνων ορισμένων γιατρών, του νοσοκομείου, της πυροσβεστικής, ασθενοφόρου και της αστυνομικής αρχής.

Ψηφιακή Βεβαίωση Εγγράφου

Μπορείτε να ελέγξετε την ισχύ του εγγράφου
σκανάροντας το QR code ή εισάγοντας τον κωδικό
στο docs.gov.gr/validate



6. Πρόληψη από μολύνσεις

Τα λύματα αποτελούν σαφώς πηγή κινδύνου στην υγεία των εργαζομένων, στη περίπτωση συνάντησης κατά την κατασκευή, δικτύων λυμάτων ή βόθρων. Υπάρχει κίνδυνος μολυσματικών ασθενειών όπως τυφοειδής πυρετός, παρατυφοειδής ή δυσεντερία καθώς και ικτερικές μολύνσεις όπως και τέτανος.

Είναι απαραίτητο να παρθούν τα παρακάτω προληπτικά μέτρα:

- Πόσιμο νερό

Το πόσιμο νερό πρέπει να είναι ασφαλές. Γι' αυτό το λόγο να αποφευχθεί οποιαδήποτε διασταύρωση των σωλήνων νερού τροφοδοσίας με σωλήνες λυμάτων ή νερού αρδεύσεως. Διασταυρώσεις αυτού του είδους δεν πρέπει να επιτρέπονται ούτε καν μελλοντικά.

-Πρώτες βοήθειες

Να υπάρχει σε διάθεση εξοπλισμός πρώτων βοηθειών για την άμεση αντιμετώπιση μικρών τραυμάτων. Εκτός εάν πρόκειται για κάτι που δεν είναι καθόλου σοβαρό, ο τραυματίας θα πρέπει να οδηγείται κατευθείαν σε κάποιο γιατρό.

-Εμβολιασμός

Όλοι οι εργαζόμενοι θα πρέπει περιοδικά να εμβολιάζονται ενάντια στον τύφο και τον τέτανο.

-Ατομικές προφυλάξεις

Να πλένονται τα χέρια με ζεστό νερό και σαπούνι πριν το φαγητό ή το κάπνισμα.

7. Πρόληψη ατυχημάτων που οφείλονται σε έλλειψη Οξυγόνου

Ο αέρας υπό φυσιολογικές συνθήκες περιέχει 21% κ.ο. οξυγόνο και 79% άζωτο. Όταν η συγκέντρωση οξυγόνου πέσει κάτω από 15% τότε υπάρχει κίνδυνος για τον άνθρωπο και θεωρούμε ότι έχουμε "περιβάλλον φτωχό σε οξυγόνο".

7.1. Αιτία έλλειψης οξυγόνου

Μπορεί να υπάρχει έλλειψη οξυγόνου σε οποιοδήποτε σημείο που δεν αερίζεται καλά όπως ένα φρεάτιο, που συνοδεύεται από μια μερική υποκατάσταση του αέρα από άλλο αέριο, είτε είναι τοξικό, είτε όχι.

Η έλλειψη οξυγόνου μπορεί να οφείλεται και στην αποδόμηση της οργανικής ύλης. Γενικά, ελλιπής αερισμός ενός κλειστού χώρου συνοδεύεται από έλλειψη οξυγόνου.

7.2. Εντοπισμός έλλειψης οξυγόνου

Για τη μέτρηση της τιμής του οξυγόνου, χρησιμοποιείται ένα όργανο εφοδιασμένο με αναρρόφηση, με στόμιο δειγματοληψίας και ένα σωλήνα πίεσης.

Δεν θα πρέπει να χρησιμοποιείται αναμμένος πυρσός ασφάλειας όπως χρησιμοποιούσαν στα ορυχεία.

Να εξαλείφεται αν υπάρχει, το συσσωρευμένο αέριο, αερίζοντας κατά τους κλειστούς χώρους.

Στα φρεάτια ο αερισμός μπορεί να γίνει με:

Ψηφιακή Βεβαίωση Εγγράφου

Μπορείτε να ελέγξετε την ισχύ του εγγράφου
σκανάροντας το QR code ή εισάγοντας τον κωδικό
στο docs.gov.gr/validate



- Πεπιεσμένο αέρα που ο αγωγός προσαγωγής του πρέπει να επιμηκυνθεί μέχρι το πυθμένα του χώρου.
- Φορητό φυσητήρα με έναν αγωγό παροχής αέρα που εισέρχεται στο χώρο. Ο ηλεκτρικός κινητήρας του φυσητήρα πρέπει να είναι αντιακρηκτικού τύπου διαφορετικά η εμφύσηση θα πρέπει να γίνεται έξω από το άνοιγμα και μια απόσταση από αυτό γύρω στα 2 μέτρα. Για να επιτευχθεί η κυκλοφορία του αέρα θα πρέπει να είναι ανοιχτές όλες οι διαθέσιμες δίοδοι της δεξαμενής ή οποιουδήποτε άλλου χώρου.

8. Πρόληψη ατυχημάτων που οφείλονται σε βλαβερά αέρια ή ατμούς

Θεωρείται βλαβερό το αέριο ή ο ατμός που μπορεί άμεσα ή έμμεσα να προσβάλει την υγεία ή να καταστρέψει την όραση του ανθρώπου προκαλώντας πυρκαγιά, έκρηξη, ασφυξία ή λιποθυμία.

Η ασφυξία που προκαλεί το αέριο μπορεί να οφείλεται σε κάποια χημική αντίδραση, όπως στη περίπτωση του διοξειδίου του άνθρακα που σε συνδυασμό με την αιμοσφαιρίνη του αίματος προκαλεί έλλειψη οξυγόνου, είτε σε μηχανικά αίτια, όπου η παρουσία ενός αερίου προκαλεί τη δημιουργία περιβάλλοντος φτωχού σε οξυγόνου.

8.1. Έκρηξη εύφλεκτου αερίου

Τέσσερις είναι οι απαραίτητες συνθήκες για την πραγματοποίηση μιας έκρηξης:

- Παρουσία εύφλεκτου αερίου
- Παρουσία αέρα (οξυγόνου)
- Δημιουργία μίγματος αερίου και οξυγόνου, σε συγκεκριμένους λόγους
- Πηγή έναυσης (αναπτήρας, σπίθα, κ.λπ.)

Όλα τα εύφλεκτα αέρια και τα μείγματα τους παρουσιάζουν ένα μέγιστο και ένα ελάχιστο όριο εκρηκτικότητας που εξαρτάται από την επί τοις εκατό συγκέντρωση σε όγκο του αερίου στον αέρα. Η πιο φτωχή συγκέντρωση σε αέριο του μίγματος με αέρα που μπορεί να προκαλέσει έκρηξη αντιστοιχεί στο ελάχιστο όριο, ενώ η πιο πλούσια συγκέντρωση σε αέριο του μίγματος με αέρα που μπορεί να προκαλέσει έκρηξη, αντιστοιχεί στο μέγιστο όριο. Στο ενδιάμεσο αυτών των δύο ορίων έχουμε εκρηκτικό μίγμα.

8.2. Πηγές τοξικών αερίων και ατμών

Τα φρεάτια, τα αντλιοστάσια, οι βόθροι ή οι κλειστές δεξαμενές. Οι κατασκευές που είναι ερμητικά κλειστές δεν πρέπει να θεωρούνται ασφαλής, αν δεν έχουν ελεγχθεί πριν.

8.3. Μέτρα πρόληψης

- Στα φρεάτια πρέπει να γίνουν οι ακόλουθες επισημάνσεις.
 - Ενδεχόμενη παρουσία εύφλεκτων ή εκρηκτικών αερίων και ατμών (μέσω ανιχνευτών αερίων καύσης)
 - Ενδεχόμενη παρουσία υδροθείου (με τη χρήση σχετικών φιαλιδίων).
 - Παρουσία, διοξειδίου του άνθρακα, στην περίπτωση διαρροής βιοαερίου (με τη χρήση φιαλιδίων ανίχνευσης διοξειδίου του άνθρακα).
 - Απουσία οξυγόνου (με το σχετικό ανιχνευτή)
 - Παρουσία παράξενων οσμών ή φαινομένων ερεθισμού των οφθαλμών.

Ψηφιακή Βεβαίωση Εγγράφου

Μπορείτε να ελέγξετε την ισχύ του εγγράφου
σκανάροντας το QR code ή εισάγοντας τον κωδικό
στο docs.gov.gr/validate



- Σε κλειστούς χώρους
 - Χρήση ηλεκτρικών συσκευών αντιαεκρηκτικού τύπου, απαγόρευση του καπνίσματος και γυμνής φλόγας.

9. Εργασίες σε περιβάλλον με κίνδυνο έκρηξης ή πυρκαγιάς

Δεν υπάρχουν τέτοιες εργασίες κατά τη φάση κατασκευής του έργου. Κατά τη φάση συντήρησης τα μέτρα προφύλαξης και αντιμετώπισης αναφέρθηκαν στο προηγούμενο κεφάλαιο.

Ψηφιακή Βεβαίωση Εγγράφου

Μπορείτε να ελέγξετε την ισχύ του εγγράφου
σκανάροντας το QR code ή εισάγοντας τον κωδικό
στο docs.gov.gr/validate



Κωδικός εγγράφου: ZnYiVeXoGJnBUJUSraXX-w

: 136/137

ΤΜΗΜΑ Ε:

Πρόγραμμα αναγκαίων επιθεωρήσεων και συντηρήσεων του έργου και των εγκαταστάσεών του

Σε μηνιαία βάση θα πρέπει το έργο να επιθεωρείται από ειδικευμένο συνεργείο των Τεχνικών Υπηρεσιών.

Οι βλάβες που τυχόν θα διαπιστώνονται θα πρέπει να επισημαίνονται και να επιδιορθώνονται άμεσα.

ΓΙΑ ΤΗ ΣΥΝΤΑΞΗ: Ο ΠΡΟΪΣΤΑΜΕΝΟΣ ΤΗΣ ΤΕΧΝΙΚΗΣ ΥΠΗΡΕΣΙΑΣ	ΗΜΕΡ.: 9-7-2025	ΧΑΡΑΛΑΜΠΟΣ ΣΑΒΒΑΣ ΠΟΛΙΤΙΚΟΣ ΜΗΧΑΝΙΚΟΣ Ε.Μ.Π. ΧΑΡΑΛΑΜΠΟΣ ΣΑΒΒΑΣ ΠΟΛΙΤΙΚΟΣ ΜΗΧΑΝΙΚΟΣ MSc ΠΡΟΪΣΤΑΜΕΝΟΣ ΤΕΧΝΙΚΗΣ ΥΠΗΡΕΣΙΑΣ ΑΝΑΠΤΥΞΙΑΚΟΥ ΟΡΓΑΝΙΣΜΟΥ ΠΕΡΙΦΕΡΕΙΑ ΒΟΡΕΙΟΥ ΑΙΓΑΙΟΥ
ΘΕΩΡΗΣΗ: Ο ΓΕΝΙΚΟΣ ΔΙΕΥΘΥΝΤΗΣ	ΗΜΕΡ.: 9-7-2025	Δημήτρης Ακριώτης ΠΕ07- Α β' ΔΗΜΗΤΡΗΣ ΑΚΡΙΩΤΗΣ ΠΕ 07 - Α' Β. ΓΕΝΙΚΟΣ Δ/ΝΤΗΣ ΑΝΑΠΤΥΞΙΑΚΟΥ ΟΡΓΑΝΙΣΜΟΥ ΠΕΡΙΦΕΡΕΙΑ ΒΟΡΕΙΟΥ ΑΙΓΑΙΟΥ
ΕΓΚΡΙΣΗ: ΤΟ ΔΙΟΙΚΗΤΙΚΟ ΣΥΜΒΟΥΛΙΟ	ΗΜΕΡ.: 11-7-2025	ΕΓΚΡΙΘΗΚΕ ΜΕ ΤΗΝ ΥΠ' ΑΡΙΘΜΟΝ: 14/2025 ΑΠΟΦΑΣΗ ΤΟΥ Δ.Σ. ΤΟΥ ΑΝΑΠΤΥΞΙΑΚΟΥ ΟΡΓΑΝΙΣΜΟΥ ΑΝΑΠΤΥΞΙΑΚΗ ΒΟΡΕΙΟΥ ΑΙΓΑΙΟΥ Α.Ε. ΑΝΑΠΤΥΞΙΑΚΟΣ ΟΡΓΑΝΙΣΜΟΣ ΤΟΠΙΚΗΣ ΑΥΤΟΔΙΟΙΚΗΣΗΣ Α.Ε. ΠΛ. ΚΩΝΣΤΑΝΤΙΝΟΥΠΟΛΕΩΣ - ΜΥΤΙΛΗΝΗ 81100 ΤΗΛ: 2251352101 ΑΦΜ: 801803030 - ΔΟΥ: ΜΥΤΙΛΗΝΗΣ

Ψηφιακή Βεβαίωση Εγγράφου

Μπορείτε να ελέγξετε την ισχύ του εγγράφου σκανάροντας το QR code ή εισάγοντας τον κωδικό στο docs.gov.gr/validate



Κωδικός εγγράφου: ZnYiVeXoGJnBUJUSraXX-w

: 137/137

Υπογραφή:
ΔΗΜΗΤΡΙΟΣ ΑΚΡΙΩΤΗΣ
Πατρώνυμο: ΚΩΝΣΤΑΝΤΙΝΟΣ
ΑΦΜ: 033180508
Ημ. Υπογραφής: 26/02/2026 12:50:27